Schilling. V. pag 204
Arch. Leipb. Vall.
Am 17
43

Actus consecrationis Ecclesiae de Eberminen Land: Desen Vespiae.

In nomine sanctissimae et individuae Trinitatis, unius Dei, cuius nutu et omnipotentia cuncta sunt creata, reguntur et subsistunt. amen.

Nos Adrianus de Riedmatten, Dei et sanctae Sedis Apostolicae gratia Episcopus Sedunensis, Comes et Praefectus Valesii, sacrique Romani imperii princeps, universis et singulis, quorum interest, et in futurum aliquali- ter interesse poterit, notum facimus et manifestum, quod anno ab incarnati Verbi ministerio labente millesimo sexcentesimo octuagesimo sexto, indictione nona, die vero secunda mensis Julii, Pontificatus sanctissimi Dni nostri Innocentii, divina providentia papae undecimi, anno eius decimo, existentes in Eccla Sti Theodouli de Eberminen Sedunensis nostrae Dioecesis, pontificalibus induti attendentes et considerantes quod non locus hominem, sed homo locum bonis operibus divina intervenientе gratia sanctificare consueverit ad lau- dem et honorem omnipotentis Dei, nec non beatissimae et gloriosae Virginis matris Mariae, atque omnium Sanctorum, quorum suffragio devote implo- rato dictam Ecclesiam, et maius Altare sub sancti Theodouli Episcopi et Confessoris titulo et patrocinio, nec non duo inibi, unum a sinistra sub invocatione sanctae Catharinae, ac alterum a dextra intrantis sanctae Barbarae, Virgi- num et Martyrum erecta altaria consecraverimus et sanctis in his debitis solemnitatibus et ritibus iuxta formam et ritum sanctae Matris Ecclesiae, subsequuto inde sacro Liturgiae sacrificio pontificaliter inibi celebrato dedicaverimus et (illaesis utique iuribus matricis Ecclesiae Vespiae), cum praesentia et assistentia perillustrium admodum Reverendorum et Venerabilium Dominorum Christiani Ebener Sacristae et procuratoris generalis Venerabilis Capituli Sedunensis Adriani Jergen Cantoris, Michaëlis Riedin, Antonii Imwinkelried ss. Theol. Doc- toris, Canonicorum Sedunensium residentium, Joannis Volker curati et super- vigilantis nostri Vespiae, Antonii Leinaz nobis a sacris, Joannis Mangold Rectoris loci et plurium aliorum Ecclesiastici status virorum. Quo autem ad praefatam Ecclesiam sic noviter consecratam populus Dianus frequentius affluat, inde- que ex hoc ibidem dono coelestis gratiae uberrime se sentiat refectum de Dei omnipotentis gratia et sanctissimae virginis Mariae omniumque sanc- torum meritis et precibus confisi omnibus Christifidelibus vere poenitentibus et confessis, qui dictam Ecclesiam singulis annis causa devotionis et orationis in anniversario eiusdem consecrationis et dedicationis ad diem Dominicam ante festum hodiernum Visitationis beatissimae Dei Genitricis annualiter cadente accesserint et eam visitaverint, quadraginta dies de iniunctis eis poenitentiis auctoritate, qua hac in parte fungimur, misericorditer in Domino relaxavimus. In cuius rei testimonium honorabiles et providi viri Joannes Heintzman, Joannes Critzer procuratores Ecclesiae, Stephanus Gotzboner, Theodulus Zimerman, procuratores praefatae communitatis de Eberminen a Magno Lapide superius, Casparus Studer procurator communitatis auf den Stalden, Petrus Gotzboner procu- rator communitatis Inter Hischeren, Theodulus Gallen procurator communitatis an der Barmilj, nec non Antonius Zimerman, Joannes Magnisch pristini procu- ratores, Theodulus Zerstuden, Joannes Zerstuden aeditus, Antonius Amsattel, Theo- dulus Stoffel, Joannes Furer de Brunnen, Joannes Sattell de inferiori Stalden, Theodulus Stoffel de Stalden superiori, Petrus Stoffel ibn der Bitzenen procurator pro- curator sacelli beatissimae Virginis Mariae, Stephanus Heintzman de domo nova, Joannes Muracher zu den Hischeren, Theodulus Magnisch eiusdem loci, Petrus Gotz- boner de superiori Stalden et Stephanus Stoffel, omnes pro et parte totius praedictae communitatis de Eberminen rogarunt super his publicum confici instrumen- tum, quod sigilli nostri impressione et Notarii Apostolici, Curiae nostrae Secretarii subsignatione munitum, concessimus praesentibus praefatis admodum Reverendis et Venerabilibus Dominis aliisque Ecclesiastici et saecu- laris Status personis magno numero devote adstantibus in festes sumptis

Locus + sigilli

Christianus Schillig
Secretarius.

R. E. S.
registrum Epp. Sedunensis.

---

p. 205

Declaratio fundationis et additum annualium Ecclesiae praefatae de Eberminen.-

Nos Adrianus de Riedmatten Dei et apostolicae sedis gratia Episcopus Sedunensis, Comes et praefectus Valesii sacrique Romani imperii princeps- Universis et singulis tam praesentibus quam futuris, quorum interest, mani- festum fieri volumus, quod parte dilectorum in Xto honorabilium hominum lau- dabilis communitatis de Eberminen huius nostrae Sedunensis dioecesis a nobis humiliter requisitum fuerit, ut Ecclesiam eorum sub titulo et invocatione sancti Theodouli Episcopi et Confessoris fundatam consecrationis gratia decorare dignaremur. Unde oneri nostro incumbere consuevimus, quo circa statum et regimen Ecclesiarum huius nostrae Dioecesis sollicite providеamus quatenus curati et rectores Ecclesiarum, qui pro divino Cultu et animarum salute inibi invigilare et operari tenentur, primitus congrua sustentatione iuxta eorum merita et personarum qualitates foveri et quanto se noverint maiori bene- ficio auctos, tanto ardentiori animo suo fungi possint ministerio. In quorum consequutionis effectum praefati homines pro se et eorum univer- sis successoribus statuerint et declaraverint, videlicet (1) census annui tam perpe- tui quam redimibiles per pastorem praesentem et successores perpetuis abhinc temporibus (1) summam quinquaginta unius Librae et grossorum novem decim cum medio — percipiendam, item triginta quatuor Sextario cum quatuor- decim et media mensuris vini. Fischilinta vero silliginis viginti octo cum medio et frumenti tria cum medio. In bonis autem fundi libus viginti quatuor Fischi- linatas prati circiter, quae anno communi novem Thasias foeni efficere possint. Item quinque cum media Fischellinatas agri circiter, quatuor modia anno pariter communi efficientes, et denique duo putatoria vineae. Quibus ergo omnibus et singulis veris sic existentibus nos Episcopus praefatus praefatorum hominum petitioni annuentes merito admittimus, illo ordina- mus, ut huius fundationis vigeret pastor legitime institutus quacumque heb- domada teneatur tres inibi missas (ut hucusque consuetum) ad eius tamen commoditatem et arbitrium celebrare. In quibus proinde dominicae et dies festivae comprehendantur, indeque praemii aeterni gloriam in muni- ecclesiasticis et negotio salutis animarum adipisci queant, ovis Christi pascat et strenue adversus malignum lupum venientem et infernalem leonem circumeuntem pugnet, quod Deus tribuat per suam misericor- diam. Amen.- Ita actum et dictatum ibidem apud Eberminen in domo Curiae, die prima mensis Julii anno supra millesimum sexcentesimum octuagesimo sexto, indictione nona eodem anno supra; praesentibus admodum Reverendis illustribus et venerabilibus Dominis Christiano Ebener Sacrista, Adriano Jergen cantore, Michaele Riedin, Antonio Imwinkelried ss. Theologiae doctore, Canonicis Sedunensis, Joanne Volker curato et supervigilante nostro Vespiae, Antonio Leinaz nobis a sacris, Joanne Mangold rectore prae- fati loci, nec non nobili Adriano de Montheis nostro Seneschallo ac pruden- tibus et egregiis Guillielmo Meschler burgensi Leucae procuratore nostro supra Morgiam, Joanne Francisco Burgener Burgensi Vespiae, Adriano de Ried- matten de s. Petro Clagorum aulicis nostris ac Christiano Schillig auctoritate apostolica et imperiali Notario, Secretario nostro, hic in fide omnium prae- missorum iuxta sigilli nostri impressionem et manualem sig- naturam subscripto

Locus + sigilli.

Christianus
Schillig.

A. E. S.
Acta Epp. Sed.
Actum —

HISTORISCHE NOTIZEN

UEBER

V I S P E R T E R M I N E N

gesammelt von Zimmermann Robert, Dekan (RZ) (193o)
erweitert von Stoffel Richard, Lehrer (RS) (1962)

Heft I. Seite: 1 - 31

I.Noten und Winke zu einer Statistik für die Gemeinde
oder Pfarrei Visperterminen.
gesammelt von P.J.Studer Altpfarrer

Wie und von wem diese Gegend zuerst urbar gemacht und bewohnt worden sei,kann nicht ermittelt werden;wahrscheinlich hausten hier zuerst die heidnischen Kelten,wilde Horden,welche meistenteils von Jagd und Raub lebten.Später soll auch diese Gegend wie alles von der Gamsa bis zur Morsee(Morge)den Sedunern zugeteilt worden sein.
Mit zunehmender Bildung und Zivilisation der Völker wurden die Menschen immer milder,friedsamer,gesellschaftlicher,gewöhnten sich an den Ackerbau und bauten sich Häuser,und so entstanden nach und nach Weiler und Dörfer,Gruppierungen und Gemeinden.

Ohne Zweifel,weil dazumal das gegenseitige Misstrauen und hartnäckiger Fehdegeist noch viel grösser war als jetzt,einigten sich nur wenige Menschen zu einer Gemeinde,so dass bald jedes auch nur kleine Dorf schon eine Gemeinde bildete.
(P.Sigismund Furrer behauptet sogar in seiner Wallisergeschichte, dass anfänglich je 15 Männer eine Gemeinde gebildet haben...)
Den Beweis hiefür liefern noch heutzutage manche Gegenden des Visperbezirkes,wie Visp,Stalden,Saas,St.Niklaus,wo sich in einer Pfarrei immer noch mehrere Gemeinden vorfinden,und dies war früher auch in der Bergschaft Visperterminen der Fall.

Visperterminen,anfänglich Terminon,hernach Terminen genannt,bildete in früherer Zeit allein vier Gemeinden,nämlich:

die grosse Gmeind	oberhalb dem grossen Stein,wovon Brunnen den Viertel ausmachte;
Niederhäusern	oder Terminen unter dem grossen Stein
Barmili	(wohl zusammen mit dem Niederrusen oder dem heutigen Neubrücke)
Stahlergmeind	

Aus dem geogr.Lexikon entnehme ich:
Visperterminen hiess 1131 Termenum,1259 de Termignon,1315 Terminon,1533 Terbinen;zur Unterscheidung von Thermen bei Brig erhielt dann später der Ort die genauere Bezeichnung Visperterminen d.h.Terminen bei Visp (R.Stoffel) Stich Merian : Terbinen

Diese unselige Zersplitterung an Terminen mag wohl bis in die zweite Hälfte des 18.Jahrhunderts gedauert haben,indem es urkundlich feststeht,dass in der ersten Hälfte desselben Jahrhunderts noch alle vier oben bezeichneten Gemeinden vorhanden waren

Der Zusammenschluss erfolgte zwischen 1713 - 1716 (R.Zimmermann)

Ich nenne diese Zersplitterung mit Grund eine unselige;denn noch heute seufzet Terminen unter den traurigen Folgen,welche diese Zerrissenheit herbeigeführt und noch immer zentnerschwer auf Terminen lasten.Als sprechender Beweis mag der Lindtwaldverkauf dienen,welchen die grosse Gmeind an einige Heldner im Eyholz um das Spottgeld von 3o Pfund(₰) oder 58 frs.verkauft hat und zwar aus blosser feindseliger Neckerei und zwar zum grössten Schaden der Nachwelt.Soviel über das Gemeindewesen.-

Zu welcher Zeit Terminen christianisiert worden,wer hier zuerst das Wort des Herrn verkündetoder als erster Beneficiat angestellt worden sei,dies,wie noch manches andere lässt sich nicht ausmitteln.Die ersten unverkennbaren Spuren von der Anwesenheit eines Priesters an Terminen datieren vom Jahre 1111; indem in der Wölbung des hiesigen alten Kaplaneihauses(dem heutigen Gottsponerhaus bei der Kirche) in der unteren Stube zu lesen ist die Inschrift:R.D. Agni 1111;ein schwacher Beweis,der aber volle Glaubwürdigkeit erlangt in Erwägung,dass Terminen schon anno 1256 einen eigenen Priester unter dem Namen "Rector" erhalten hat.(Pater Furrer,gestützt auf die später folgende Urkunde vom Jahre 1256 nennt Terminen eine Filiale).-

Vor dieser Zeit hat Terminen wohl schon eine Betkapelle,nicht aber ein eigentliches Gotteshaus gehabt,was umso weniger auffallen kann,weil es ursprünglich teils der Pfarrei Naters,teils jener von Visp einverleibt war,von wo aus Terminen administriert wurde.Wie nun diese teilweise Einpfarrung von Naters zu verstehen sei,lässt sich nicht mit Gewissheit entscheiden,besonders, weil namentlich wegen den Bewohnern von Nanz,alte Sagen und Urkunden sich gänzlich widersprechen.Ich gebe die Sache so,wie ich sie gefunden und gehört habe.

Dass Terminen teilweise der Pfarrei Naters einverleibt war,dafür bürgen:
1.Mehrere geschichtliche Urkunden,namentlich ein Act vom Jahre 1590,worin es heisst,dass Terminen der Kirche von Naters für den Loskauf des Eigenzehntens Pfund 260,und dem damaligen dortigen Pfarrer Peter Zuber,für dessen Gutheissung(pro laude) 10 Pfund bezahlt haben. Bd. VII. HG. f. 452 Nr. 2713

2.Die allgemeine Ueberlieferung,welche hievon als eine unbezweifelte Tatsache spricht.

3.Verschiedene alte Sagen,welche noch jetzt von Mund zu Mund gehen:(Die Sage,dass bei einem Leichenzuge durchs Lindt acht Personen auf einmal ums Leben gekommen,und dass infolgedessen die Absonderung von Naters erwirkt worden sei,hat sogar Pater Furrer in seine Geschichte aufgenommen).

4.Dass noch zu meiner Zeit (1809 - 1880) alte Männer von Naters auf dem dortigen Friedhofe Terminero Grabstätte und im dortigen Gemeindehause Terminero Tisch zur Haltung des Leichenmahles vorzeigen konnten.-

Der Weg nach Naters führte durch das bekannte Lauberweglein ins Lindt,von da zur und über die Gamsa in die Eselalpe und so weiter über Glis nach Naters.-
Von diesem Lauberweglein wird erzählt,dass einem Mann beim Holzfällen ein Baum über diesen Weg gefallen sei.In der darauffolgenden Nacht sei er aus dem Schlafe geweckt und aufgefordert worden,dass er schnell komme,um diesen Weg zu räumen.Augenblicklich sei er hingegangen und habe den Weg geräumt.Kaum aber sei dieses geschehen,sei ein langer Leichenzug vorbeigegangen,alle betend ausser der letzten Person,welche keuchend und schweisstriefend folgte,das bis auf den Boden herabhängende,weisse Bruderschaftskleid mit beiden Händen aufhaltend.Um die Ursache befragt,soll sie ihm geantwortet haben:Man habe es vergessen,ihrer Leiche den Kleidgürtel umzubinden,und darum sei sie so sehr am Gehen gehindert.Aus Mitleid habe er ihr sodann sein Halstuch umgebunden,worauf sie dankend davoneilte,sagend,sie müsse noch über 99 Friedhöfe,bis sie den vorausgegangenen Leichenzug werde einholen können.-

Welcher Teil von Terminen in Naters und welcher in Visp eigepfarrt gewesen sei,kann wohl nicht mit voller Gewissheit angegeben werden;wage es jedoch zu behaupten,dass Terminen ob dem grossen Stein samt den Bewohnern vom Nanz zur Kirche von Naters gehört habe;hingegen die Bewohner unter dem grossen Stein,denen später auch die von Nanz zugesellt wurden,der Kirche von Visp zugehört haben.

Dass das Nanztal das ganze Jahr bewohnt war,steht zweifellos fest,da in mehreren Urkunden die Bewohner von Nanz ausdrücklich genannt werden.-

Laut einer alten Sage sollen am Fronleichnamsfeste alljährlich zwölf Paare festlich gekleidete Jungfrauen mit frischen Rosen und Nelken in den Haaren aus dem Nanztal nach Naters zum Gottesdienst gekommen sein.-

Weil Naters,wie Pater Furrer beweist,138 Jahre früher eine Pfarrei war als Visp,so ist es auch begreiflich,warum Nanz anfänglich zu Naters und nicht zu Visp gehörte.-Hievon noch Weiteres später.-

Wann das erste eigentliche Gotteshaus an Terminen erbaut worden sei,geht aus einer später wörtlich folgenden Urkunde vom Jahre 1256 hervor,worin es heisst:"Es sei kund allen Christgläubigen,dass die Leute oder Bewohner von Terminen,von Nanz, mit ihren Angehörigen und Faber von Niederhusern mit seinen Söhnen,von göttlicher Eingebung dazu angeregt,mit Willen und Zustimmung und Erlaubnis des Hochwürdigen Vaters Heinrich(Henricus I. de Raronia 1243 - 1271(R.Zimmermann))durch Gottes Gnade Bischof von Sitten,des Johannes,Dekans von Valeria,und Richards,dessen Bruder,Rector der Kirche von Visp,eine Kapelle oder Kirche bei Terminon aufgebaut haben und ausgestattet,weil sie nicht ohne Gefahr und grösste Schwierigkeit die Leichen der Verstorbenen zur Mutterkirche von Visp tragen und auch nicht nach Bedürfnis die hl.Sacramente empfangen könnten."

Diese erste Kirche soll klein,aber sehr schön und übermalt gewesen sein.Die grösste Wohltäterin und gleichsam Gründerin dieser Kirche war laut alter Sage eine gewisse Marquise Feyerabend ab den Eygnen,welche auch den Fussweg von da bis Peterlis Stadel ausgekauft haben soll.

Grosse Schwierigkeiten soll der Bauplatz veranlasst haben,auf dem die Kirche sollte zu stehen kommen.Die Brunner wollten die Kirche zuerst auf dem Sandernhügel,dann aber auf dem Sandhubel erbauen,die Dorfer hingegen wollten sie durchaus auf den Furrenmatten erbaut wissen.Endlich einigten sich beide Parteien für den jetzigen Bauplatz.Hätte man wohl einen ungeeignetern Bauplatz für die Kirche auswählen können?-

Aus der oben genannten Urkunde von 1256 geht also hervor,dass Terminen vor 1256 ausschliesslich von aussenher administriert worden und nur an Festtagen und in Notfällen einen Priester hatte,der jedoch auch schon seine Wohnung haben musste..-

Von dieser Zeit an aber hatte Terminen einen eigenen,daselbst residierenden Priester,samt Friedhof und Baptisterium,wie dieselbe Urkunde ausweist,jedoch unter dem Vorbehalt,dass der Rector von Visp Pfarrer von Terminen bleibe und infolgedessen an allen Sonntagen des ganzen Jahres,sowie an Weihnachten,Theodulsfest, Kirchweihe und Joh.Baptist,entweder in eigener Person oder durch seinen Vikar an Terminen funktioniere,nämlich durch einen von dem an Terminen residierenden ganz verschiedenen Priester.

Weil von dieser Urkundeder Ursprung der hiesigen Kirche und Pfründe,wie des eigentlichen Pfrundhauses,die Errichtung des Friedhofes,Taufsteins,die Anschaffung der Glocken etc.datieren,lasse ich selbe hier zum späteren Andenken wörtlich folgen:
"Notum sit omnibus Christifidelibus,quod homines seu habitatores de Terminon,de Nanz cum appendiciis suis et Faber de Niderhisern cum filiis suis,divina inspiratione praemoniti,de voluntate et consensu et licentia Rev.Patris Henrici,Dei gratia Eppi.Sed'is, Joannis,Decani de Valeria,et Reynardi fratris eius,rectoris Ecclesiae de Vespia,construxerunt capellam seu ecclesiam apud Terminon et dotaverunt eam,eo quod non poterant sine periculo et difficultate maxima deferre corpora mortuorum ad Ecclesiam matricem de Vespia,nec ad plenum ecclesiastica percipere Sacramenta.Ecclesia vero constructa et etiam consecrata nunc et coemeterio benedicto assignaverint praedicti hoes pro se ac pro successoribus suis et promiserunt fide praestita pro dote ipsius Capellae seu Ecclesiae de Terminon duodecim modios siliginis acceptibilis ad mensuram de Vespia,annuatim reddendos in Villa de Terminon praedicto Rectori Matricis Ecclesiae et successoribus eius,qui pro tempore fuerint,in festo beati Michaelis,ita;quod si dicta dos non fuerit soluta usque ad Epiphaniam Dni,ex tunc duplicari poterit et ecclesiastica sacramenta praedictis hominibus seu habitatoribus inhibere,praeter parvulorum baptisma et confessiones infirmorum et excommunicari poterunt et Ecclesia interdici.
(Wenn Terminen,nachdem es einen eigenen Priester hatte,nur 12 Mütt Korn an den Pfarrer von Visp zu entrichten hatte,wie diese Urkunde sagt,mit welchem Recht konnte es also später zum ganzen Zehnten verpflichtet werden?Es ist doch unbegreiflich,wie den Filialen gegen die ursprünglichen,unter bischöflicher Autorität festgesetzten Bestimmungen immer drückendere Lasten konnten aufgebürdet werden,umsomehr,da sich der Pfarrer von Visp unbegreiflicherweise von allen den schweren Verpflichtungen zu entlasten wusste,die er gegenüber den Filialen laut obiger Urkunde auf sich genommen hatte.-Ich sage:unbegreiflicherweise,weil kein Akt vorgewiesen werden kann,in welchem der Pfarrer von Visp von seinen Verpflichtungen gegen die Filialen entlastet wurde.-Welcher Despotismus! -)
Super hac autem solutione dotis praemissa,sc.duodecim modiorum, ut dictum est,tenetur pro omnibus fide praestita Heinricus,filius Warmati Claudi principaliter et omnes alii subsequenter,et quum contigerit,dictum Heinricum decedere,tenentur alium substituere loco sui,ita si dictus Heinricus non habet haeredem aetatis legitimae,quoadusque dictus haeres ad aetatem legitimam venerit. Campanas vero et libros et caetera ornamenta Capellae seu Ecclesiae procurare debent aut emere sumptibus propriis et etiam luminare.- Praeterea debent construere domum ad opus sacerdotis pro tempore ibidem servientis.Rector autem Matricis Ecclesiae de Vespia vel per se vel per vicarium debet celebrare in praemissa Capella seu Ecclesia de Terminon per totum annum in qualibet die Dominica,in Nativitate Domini,in festo Si.Theoduli,in dedicatione ipsius Ecclesiae,in festo sti.Joannis Baptistae et in aliis festivitatibus,in quibus celebrare tenetur in Ecclesia de Morgi per se vel per vicarium.Et dum ibi fuerit prius debet baptizare parvulos, sepelire mortuos et eos desponsare,qui ad hoc fuerint praeparati et divinum officium mulieribus de puerperio surgentibus secundum bonam consuetudinem celebrare.Et insuper in qualibet die Lunae in Quadragesima audire confessiones eorum,qui voluerint confiteri. Verumtamen in Ramis Palmarum,in Epiphania Domini,in omnibus festis B.M.Virginis,in dedicatione Matricis Ecclesiae de Vespia et in festo omnium Sanctorum venire debent ad matricem Ecclesiam de Vespia,etiamsi dictae festivitates die Dominico contingerent evenire.

In aliis vero diebus,si necesse fuerit,teneur praedictus Rector matricis Ecclesiae vel per se vel per vicarium sepelire mortuos in praedicto coemeterio,si super hoc fuerit requisitus.Inde rogaverunt partes carta fieri et testes apponi,qui sic vocantur: Normandus Cantor,Uldricus,Henricus,Marcho,nepotes praefati Dni. Eppi.,canonici Sedunenses,Michael,Reymundus,Petrus,Capellani de Vespia et Anchelinus scriptor eiusdem Dni.Eppi.,qui hanc cartam levavit vice Normandi cantoris et Cancellarii Sedunensis,vi cujus ego Jacobus,iuratus super hoc,eam scripsi,cui si quis contrarie praesumpserit,maledictionem Dei incurrat et LX libras cum obolo aureo Regiae potestati persolvat.-Actum in Ecclae. Vespia anno Dni.MCCLVI die XIII½ Calend. Octobris.-

Imperio vaccante,Henrico eppiscopante,quam quidem Cartam ego Petrus..... Rechingy,iuratus super hoc postmodum sub fideli stilo copiavi et transscripsi,nihil addito nec amoto,qoud sensum mutet vel variet intellectum praeter solum syllabas anno Dni. MCCCCLVI die nona mensis martii Imperio vacante,Guillelmo Eppiscopante.(Das Original befindet sich im Archiv auf Valeria.)

So stand es damals und so ging es dann im Sinne der vorstehenden Urkunde fort gegen zweihundert Jahre,d.h.bis es dem Pfarrer von Visp zu beschwerlich fiel,den laut jenem Akte den Filialen gegenüber auf ihm lastenden Verpflichtungen fernerhin zu entsprechen. Infolgedessen weigerten sich denn auch die Filialen Terminen und Stalden,welche,weil gleich beteiligt,auch gemeinschaftlich handelten,dem Rector der Mutterkirche in Visp die früher bezahlten zwölf Mütt Korn,sowie die gestifteten Opfer,Almosen etc.zu entrichten,aus dem Grunde nämlich,weil die in Stalden und Terminen residierenden Priester nunmehr die Lasten zu tragen haben,welche vertragsgemäss dem Pfarrer von Visp obliegen,so sei es mithin gerecht,wenn diesen die Gefälle,Opfer etc.entrichtet werden und nicht dem Pfarrer von Visp.Dieser Zwist ist aber schnell wieder beigelegt worden,indem alles wieder auf den Standpunkt von 1256 zurückgeführt wurde.Von da an nun unterhielt der Pfarrer von Visp fortwährend vier Kapläne,durch welche dann auch in seinem Namen die zwei Kapellen von Terminen und Stalden besorgt wurden.Mit der Zeit aber wurden wieder diese Aushilfspriester in Terminen immer seltener.Oft fehlte der Priester in wichtigen Fällen. Wie manche mögen da ohne geistlichen Trost gestorben sein.Nach und nach wurde die Aushilfe von Visp her immer spärlicher,bis der Pfarrer von Visp abermals den den Kapellen von Terminen und Stalden schuldigen Dienst verweigerte,was abermals von Seiten von Terminen und Stalden die Verweigerung der Gefälle,besonders der zwölf Mütt Korn zur Folge hatte.Dieser Zwist scheint ernsthafter geworden zu sein,indem der Handel von beiden Parteien vor die apostolische Nuntiatur gezogen wurde.(Diese Notizen sind der gerichtlichen Eingabe des Pfarrers Volken von Visp an die apostolische Nuntiatur in Luzern entnommen,)
Die Nuntiatur fällte folgendes Urteil:

Ego,Michael Angelus,Abbas des Comitibus et Dei apostolicae Sedis gratia Archieppiscopus Tarsiensis et ad Helvetios et Rhetos cum potestate Legati de Latere nuntius etc.etc.....

Christi nomine invocato pro tribunali sedentes et solum Deum prae occulis habentes,per hanc nostram definitivam Sententiam, quam de iuris peritorum consilio in his scriptis ferimus,in causa et causis,quae coram nobis secunda seu veriori versae fuerunt seu vertuntur instantia inter incolas montis Terminon appellantes ex una,et R.D.Joannem Folken,parochum Vespiae appellatum ex altera partibus de et super confirmatione vel informatione decretorum ,sententiarum factarum in prima instantia per Illustrissimum Dnm.Eppum. Sedunensem super annua praestitione duodecim Modiorum

Siliginis ex parte appellantium et certo servitio ex parte appellatis praestando in Ecclesia dicti Montis Terminon,rebusque aliis et prout in actis et visis videndis,consideratis considerandis et partibus seu earum procuratoribus in contrdo. iudicio plenarie auditis et dicimus,pronuntiamus,sententiamus declaramus per praefatum Illm.Dnm.Eppum. bene fuisse sub die 12.mensis Martii 1697 super possesorio et petitorio iudicatum et eamdem sententiam sive decretum confirmandum fore et ipse,prout illum confirmamus et pro confirmato haberi volumus et mandamus circumscriptis aliis quibuscumque sententiis a praefato Illo.Do.Eppo.ex post in hac caus latis,mandantes proinde praefatis incolis montis Terminon, ut sine ulteriori dilatione praefata duodecim modia siliginis tam pro annis decursis quam decurendis integre persolvant,et e contra praedictus Dus.parochusVespiae per se vel per alium in dicta Ecclesia montis Terminon ad tenorem fundationis servitium adimpleat,cum hac expressa declaratione,quam nos superaddendam praedicto decreto sive sententiae Illi.Eppi. fore et esse declaramus,prout sententialiter superaddimus,tamquam super praecipuo,imo solo dubio,quod dedit ansam liti,tam in prima quam in secunda instantia,et ad tollendam praedicti decreti sive sententiae obscuritatem,scilicet quod casu praedictus R.D.Parochus Vespiae servitium Ecclesiae in Terminon vigore fundationis debitum praestare per se ipsum nolit,teneatur id implere per sacerdotem alium,omnino distinctum a persona Rectoris in Terminon residentis,ut binae fundatorum intentione bino etiam servitio satisfiat,et ob mutuam victoriam ambas partes ab expensis absolvimus,quatenus huic sententiae acquiescant et ita dicimus,declaramus et definitive sententiamus,non solum Dm.sed et omni Dm.in termino intentionis,citationis ad sententiam.
Ita pronuntiavi Ego Carolus Alb.Gallarinus auditor,pro tempore nuntius apostolicus.-Lata,data et in scriptis sententialiter pronuntiata fuit praedicta sententia per superscriptum Illm. et Revm. Dm.Internuntium et per me infra signatum cancellarium lecta et publicata sub anno Nativ.Dmi.Nostri J.Christi 1698 die vero 18. Martii,praesente partis appellantis Procuratore tantum,nec non RR.DDis.Gullielmo Roggenmooser et Aloysio Rüttimann scholarum Rectoribus ac sacerdotibus Lucernae testibus ad praefata rogatis et specialiter vocatis.Ita est.Ego Franciscus Jung,Cancellarius.-

Mittels dieses Spruches ist also alles neuerdings auf den Standpunkt der ersten Stiftung zurückgeführt worden;und wer allen bisherigen Schwierigkeiten Schritt für Schritt gefolgt ist,muss diesem in Luzern gefällten Urteil volle Achtung und Anerkennung zollen,obschon es auffallend ist,wie Terminen zur totalen Nachzahlung des lite pendente rückständig gebliebenen Korns habe verurteilt werden können,da doch der Pfarrer in Visp während dieser Zeit an Terminen keine Dienste geleistet hat.-

Diese immerwährenden Reibungen zwischen Visp und Terminen waren umso mehr zu bedauern,weil eben diese Spannung auch Ursache war, dass der Same der Zwietracht an Terminen selbst,d.h.zwischen den Bewohnern ob und unter dem grossen Stein in einemfort so verderblich wucherte.Sie waren ja kirchlich und politisch getrennt.Kirchlich,wie schon früher bemerkt worden,gehörten die Bewohner unter dem grossen Stein zu Visp,politisch waren die unteren Gemeinden von der grossen Gmeind wieder so streng abgesondert,dass sogar das Durcheinanderheiraten ungern gesehen wurde.Daher kam es,dass die Brunner und Dorfer unten gar keine Wohnungen hatten;und um also hin und wieder während dem Rebwerk und den Wimden unten übernachten zu können,sind in den Rieben die verschiedenen Kellerlein gebaut worden,deren Ruinen noch jetzt in den oberen Riebenvorhanden sind.(Die unteren Rieben waren mit geringer Ausnahme Vispero Eigentum.)Die Treber sind sämtlich ins Dorf oder nach Brunnen geführt worden,wo überall "Triele" oder Weinpressen vorhanden waren.

"Hier im Dorf ist noch zu meiner Zeit "getrielt"wordem".(Seit ca.1945 wieder.RS)
Weil also kirchlich und politisch getrennt,hielten die Bewohner unter dem grossen Stein in den beständigen kirchlichen Spannungen wie begreiflich zur Partei Visp,und dieser Umstand mag auch das meiste zu den fortwährenden,traurigen und höchst verderblichen Feindseligkeiten beigetragen haben,welche Jahrhunderte hindurch zwischen den Bewohnern ob und unter dem grossen Stein bestanden haben,und mithin an Terminen auch in bürgerlicher Beziehung den gehässigsten Fehdegeist wachrief und einimpfte.-
Wie weit man diesfalls ging,mag folgende verbürgte Tatsache beweisen.-Als Hans Heinzmann im obersten Viertel beim "Briggilti" an einem Sonntage beim Mittagessen sass,kam der alte Hans Zerzuben von Niederhäusern mit seinem Maultier über den "Hengert"herüber, willens,seiner Gattin,die Sennerin in der Obersten-Alpe war,einige Lebensmittel zu überbringen.Dies kaum sehend,eilt Heinzmann hinaus, fällt dem Pferd des Zerzuben in die Zügel und sagt im barschen Ton zu ihm:"Weisst du nicht,wo die Niederhäuser das Recht zur Alpfahrt haben?""Das weiss ich wohl",antwortete Zerzuben,"glaubte aber,es werde wohl niemand was schaden,nur mit einem einzelnen,kaum halbbepackten Maultier hier durchzufahren".Da half aber nichts.Zerzuben musste umkehren und die Eigengasse hinauffahren.Die Gemeinde ob dem grossen Stein hatte nämlich ihre Alpe zum Kreuz,die Niederhäuser hatten die ihrige in der Obersten oder Steinen-Ferrich;diese aber durften mit keinerlei Vieh durch das Dorf Terminen fahren, sondern ihr Alpweg führte von Niederhäusern in gerader Richtung in Stegers Boden,und von da wieder in gerader Linie nach und über die Gersterhöhe,wo jetzt noch unverkennbare Spuren dieser Strasse anzutreffen sind,in die Hochalpen.-
Die Ebene der Niederstenalpe war Privateigentum,die dann auch die dazugehörigen Hochalpen benutzten,wie sie noch heutzutage von den Geteilen der Niederste benutzt werden.Pfr.Studer P.J. sagt:"Ich habe noch Personen gekannt,welche in der Niedersten gewohnt haben, um da ihr Vieh in ihrem Eigentum zu hüten und vom eigenen Heu zu füttern".-
Die Nanzeralpe gehörte fast ausschliesslich denen von Visp und Stalden,wie die diesfalsige alte Randungsschrift klar ausweist.Die Nanzeralpe war teilweise und zu gewissen Zeiten Vispero Pferdealpe, gleichwie auch die Terminer die Kreuzalpe zeitweise für ihre Pferde und Maultiere benutzten.Von jener Zeit her datieren auch die vielen hartnäckigen und höchst kostspieligen Prozesse,welche so lange zeit hindurch zwischen Terminen und Visp obwalteten.Laut einer alten Sage sollen die Terminer in einem dieser Prozesse zur Abtretung eines beträchtlichen Stückes der Kreuzalpe verurteilt worden sein, weil unter den Vispern sich Männer finden liessen,die von der Nanzer Alpe Erde in ihre Schuhe schütteten,dann auf den strittigen Boden hintraten und als Zeugen eidlich schwuren,dass sie auf Vispero Erde stehen.Diese falschen Zeugen sollen nach ihrem Ableben lange Jahre hindurch als unheimliche Spukgeister ihr Unwesen in dortiger Gegend getrieben haben.-
Das Senntum gehörte denen auf den Stahlen,samt den dortigen Wäldern,die aber später zwischen der Dorf-und Stahlergmeind ausgetauscht wurden,indem jene den letztern den Wald herwärts dem Rand nämlich die alten Walda(Wälder)abgetreten haben,was teils bequemlichkeitshalber geschehen ist,teils um dem beiderseits häufig vorkommenden Holzfrevel und anderen Zwisten vorzubeugen.-
Ueber diesen Waldtausch liegt nun ein Akt im hiesigen Archiv,der ziemlich deutlich sagt,wo die Krinegge sich befinde,um derentwillen solange zwischen Terminen und Eyholz gestritten wurde.Es ist zu bedauern,dass dieses Aktenstück erst nach geschlossenem Prozess aufgefunden wurde.Zum Glück haben sich beide Teile am Ende ohne Urteilsspruch freundschaftlich geeinigt,und wie ich glaube,ohne

Beeinträchtigung der parteien denn die bei der Krinegga verkürzte Partei hat ihre Entschädigung über den Rand gefunden.-
Obenerwähnte Zwiste waren oft umso traurigeren Folgen,weil dabei jene von der Stahlergmeind als teilweise Beteiligte fast immer zur Partei von Visp hielten,mithin nicht wenig dazu beitrug,den Geist der Zwietracht auch im Innern immer mehr und mehr zu schüren.Traurige Zeiten!
Es musste aber noch arger werden,denn ungeachtet des vorhin erwähnten und in Luzern gefällten Urteils kam es zu neuen Reibungen zwischen Terminen und dem Pfarrer von Visp,und zwar immer aus dem gleichen Grunde:weil nämlich Letzterer den Terminern die schuldigen Dienstleistungen verweigerte,wollten erstere dem Pfarrer in Visp auch die früher üblichen Opfer nicht mehr entrichten.
Um endlich dieser fortwährenden Spannung für immer ein Ende zu machen,arbeitete nun Terminen dahin,sich gänzlich von Visp zu trennen,welche Trennung dann auch im Jahre 1715 glücklich zustandekam, wie folgende authentische Urkunde ausweist:
Nos Franciscus Josephus Supersaxo,Dei et Apostolicae Sedis gratia Eppiscopus Sedunensis,Comes et Praelatus Valesii,sacri Romani Imperii Princeps etc.-Omnibus et singulis,quorum interest aut in futurum interesse poterit,salutem in Domino et benedictionem.
Coram Nobis in audientia ********** Nostra comparuerunt providi et honesti viri Jodocus Stoffel,Joannes Zimmermann,et Nikolaus Zimmermann,syndici et procuratores deputati ab honorabili comunitate de Terminen,humillime et impensissime petentes dismembrationem a matrici Eccla.Vespiensi et erectionem novae Parochiae in loco suo Terminen,intra limites dictae Matricis,quam iura non solum concedant,verum etiam urgent,ne diutius omni prope subsidio spirituali destituti relinquantur et ob gravissimum et continuum periculum,ne plures absque ope,solatio et sacramentis discedant; allegantes et exponentes praeterea omnes circumstantias ad erectionem novae Parochiae necessarias concurrere,insuper etiam dicentes,per talem erectionem satisfaciendum sententiae Lucernae a sacra Nuntiatura latae,quae definit,servitium debitum Ecclesiae Sti.Theoduli in Terminen praestandum et per sacerdotem omnino distinctum à persona sacerdotis in Terminen residentis,cuius etiam praesentia summe indigeat;offerentes se,ut quamvis jure canonico et sacri concilii Tridentini competentem portionem arbitrio ordinarii ex fructibus ad Ecclesiam Matricem pertinentibus,novo suo Rectori petere possent,nihilominus,ut singularem Ecclesiae Matricis honorem servent,ultro cedant hoc jure et antiquae a praedecessoribus suis Sti.Theoduli fundatione et doti duodecim modiorum ex suo quamvis tenui proventu addere velint,quantum sufficiat ad justam novae Parochiae in Terminen Rectoris fundationem,volentes, Domino Parocho Matricis Ecclesiae proventus suos omnes relinquere, decimas et primitias ac unam libram mortuarii pro quolibet defuncto solvere,denique facere,quod aliae filiales eiusdem Matricis Vespiensis fecerunt et faciant.Hinc petitatem dismembrationem tam favorabilem Ecclesiae Matrici,tam proficuam animarum saluti,imo urgentem et necessariam admittendam fore humillime supplicant ex una.-
Ex adverso apparuit Illtris. ac adm.R.D.Josefus Ritter can.Cathedr. Ecclesiae Sedunensis,Parochus Ecclesiae Matricis Vespiae,comitatus magnifico Domino Jodoco Burgener,Magno Ballivo rei publicae Vallesiae et excellenti et illstri.Domino Joe.Blatter,archisignifero Vespiae,archigramatheo Patriae Vallesiae,Perillstri.Dno. Gubernatore Veneto,spectato Dno.Castellano Zuber,spectato Dno.Gubernatore Blatter etc. petentes ante omnia in et super sententia in sacra Nuntiatura lata die XIII. Octobris Anno MCCLVI,autequam ad petitionem actorum respondeant,super plura puncta,vi quorum Defendens actores dictae sententiae non satisfecisse praetendat, interlocutorie cognosci.-

Deinde contra petitionem actorum plurima alligantes,quibus probare nitebantur,dismembrationem iam factam et omnis curae animarum incubuisse et adhuc incumbere Rectori in Terminen a tanto tempore usque ad praesens residentis,servitio restricto dumtaxat,uti praetendebat,sibi Parocho Vespiae incumbente iuxta instrumentum fundationis 12 modiorum,atque ita rem petere,quam iam habeant,ideoque cum damno Matricis Ecclesiae non admittendam ex altera.-
(Wenn Terminen von einer dismembratione jam facta spricht,so ist das nicht so ganz unrecht,dies zu behaupten;denn faktisch war Terminen schon längst von Visp getrennt;weil Terminen schon 1256 einen eigenen Rektor erhielt,der daselbst residierte und die Befugnis hatte,die Kinder zu taufen,die Taten zu beerdigen etc.-
So heisst es auch in einem authentischen Akte vom Jahre 1542.-
"Anno 1542.... fuit personaliter constitutus.-.kon.iur.Theodulus, filius quondam Jacobi Z'Milachern de Terminenon,deseni Vespiae, parochiae Terminon";und dieser Akt liegt im Archiv von Valeria.-
In einem Testament vom Jahre 1635 fand ich folgendes:"Corpus vero in coemeterio Ecclae.divi.Theoduli recondi jussit in suorum praedecessorum tumbam,ibidemque in eadem Eccla.diem depositionis,septimi et trigesimi secundum usum Montis peragi."Und das gleiche Wort Eccla(Kirche) fand ich in mancher Urkunde,namentlich vom Jahre 1575,so zwar,dass zugegeben werden muss,dass eine faktische Trennung Terminens von Visp schon lange vor 1715 vorhanden war.).-
Weiter lautet der vorige Akt:
Auditis itaque petitionibus....perpensa etiam sententia sacrae Nuntiaturae et summa necessitate secundi sacerdotis in loco,participato consilio per Illstr. et adm.R.D.Alexis Werra magni Decani, Jos.Mayer Decani Valeriae,Jacobi Preux Sacristae,Joseph Rhoten Cantoris,Adr.de Riedmatten,Jos.de Chastoney,Franz Jos.Groely, Christiani Nic Pellissier,Joes.Jos.Blatter Magni Poenitentiarii, Stephani Burner,Steph.et Joes. Bayard Canonicorum Ecclae.Cathedr. Sedunensis,invocato Nomine Dei unius et trini definitive pronuntiamus et diximus,prout horum serie pronuntiamus et dicimus,petitam a defendente sententiam interlocutoriam,in et super sententia a s. Nuntiatura lata,de iure canonico in praesenti nec peti nec ferri posse.Deinde omnibus coram Deo et Nobis et Venerabili Capitulo nostro rite perpensis,haec nostra definitiva sententia petitioni dismembrationis annuimus et novae Parochiae intra limites Matricis Ecclae.Vespiensis,erectionem in praedicto Monte Terminen concedimus,atque pro potestate Nostra ordinamus,non tantum et quaerelis tam diurnis,dissensionibus inveteratis et exitiosis litibus finem imponamus,caritatem mutuam et pacem restituamus,verum etiam ut Dei cultui animarumque saluti(uti ex officio Nostro tenemur de illi redditionem reddituri) consulamus et modo et ratione,quam s.canones et Synod.Tridentina praescribunt.Cum autem rationes et circumstantiae omnes,ob quas Alexander III. cap. ad audientiam,Dioecesano loci praecipiat,ut in certa villa novam Parochiam erigat, ut novo Rectori sustentationem ex proventibus Ecclae.Matricis assignet,etiam invito Rectore Ecclae.Matricis,cum,inquam,rationes eaedem in Terminen aeque ac magis reperiantur,potuisset ob omnimodam casus et rationum paritatem,quod desideratur ad sustentationem novi Rectoris in Terminen ex proventibus Matricis desumi; nihilominus,cum actores se offerant ad addendum ex suo doti et fundatione Ecclae.Sti.Theoduli in Terminen,quantum ad arbitrium Ordinarii sufficiat pro sustentatione novi sui Rectoris,et deinceps velint,ut ante dismembrationem,Matricis suae Vespiensi decimas et primitias et unam libram pro mortuario defuncti solvere aliaque ab aliis Ecclae.filialibus eiusdem Matricis praestari solita etiam praestare,Nos haec omnia admittimus et in perpetuum tenore praesentium actores obligamus.Praeterea in honoris debiti exhibitionem et recognitionem,iisdem respectibus licitis,quibus aliae etiam filiales certam Summam Ecclae.Matrici sponderunt,

injungimus praedictis Actoribus de Terminen semel solvandam summam centum viginti dublarum,singula valente quatuor scuta cum dimidio monetae Sedunensis;itaque virtute huius sententiae fundationem vova Parochiae in Terminen et sustentationem novi in ea Rectoris constituent duodecim illis modiis siliginis,qui sunt dos et propria fundatio Ecclae.filialis sancti Theoduli,facta in ordine ad plenam sacramentorum perceptionem et parochialium exercitium in eadem Capella,et illis duodecim modiis usque ad plenam fundationem ad arbitrium Ordinarii supperaddent.Rectorem autem novae Parochiae in Terminen ad praesentationem illius vel illorum,cui vel quibus de jure competit,istituemus.Lata est haec praesens sententia definitiva Seduni in Castro Episcopali Majoriae die hac vigesima sexta Novembris anno Millesimo setingentesimo decimo quinto(26.Nov.1715).In quorum etc.....

(LS) Franciscus Josephus Eppiscopus Sedunensis
Pelissier secretar.epplis.

Zu diesem Akt schreibt Pfr.Studer eine Bemerkung betreff der Loskaufsumme:

Wer sollte ein derartiges bischöfliches Urteil auch nur für möglich halten!?-Die Absonderung Terminens von Visp wurde oberhirtlich als notwendig erkannt und ausgesprochen;anerkannt wurde die Entscheidung des Papstes Alexander III.,vermöge welcher Terminen berechtigt war,den Unterhalt des nun eigenen Pfarrers von den Einkünften der Mutterkirche zu nehmen,auch gegen den Willen des Pfarrers von Visp;anerkannt wurde ferner,dass Terminen aus freien Stücken auf diese Berechtigung verzichtete,ja nebst dem(unbegreiflicherweise) sich freiwillig verpflichtete,der Mutterkirche auch fernerhin alle Zehntgebühren,nebst Primiz-und Totenpfund zu entrichten;anerkannt werden musste,dass durch die Absonderung Terminens von Visp dem Pfarrer der Mutterkirche seine bisherige Terminen gegenüber,für ihn so schwierige und lästige amtliche Verwaltung faktisch ungemein erleichtert wurde:bei allem dem war zu erwarten,dass man auch Terminen so schonend als möglich behandeln werde.Was ist aber gesche-hen?Anstatt der Grossmut der Terminer Rechnung zu tragen,welches sich zur Entrichtung aller früheren Opfer und zur Tragung aller früheren Lasten Visp gegenüber bereit erklärte,ging man soweit,die Terminer über alles obige hin annoch zur Bezahlung von hundert und zwanzig Dublen oder 540 Kronen oder 1956,50 frs.zu verurteilen,unter dem schönen Vorwand, weil dies die schuldige Achtung und Erkenntlichkeit gegen die Mutterkirche fordere.Das ist denn doch unbegreiflich,wie ein bischöfliches Gericht gegen die Bestimmung des Papstes Alexander III. ein solches Urteil habe fällen können.Heisst das nicht mehr als stiefmütterlich handeln?die Schwachen mit Gewalt unterdrücken? Qui potest capere,capiat."-

Hier mag es am Platze sein,einen Ueberblick über die enormen Summen zu geben,welche Terminen laut authentischen Urkunden früher oder später als Filiale von Naters und Visp bezahlt hat.

nämlich:

anno 159o	der Kirche in Naters und dem Pfarrer Zuber pro laude	Fr.	52o.4o
anno 159o	für den Loskauf des Eigenzehnten an Visp.....	Fr.	154.6o
anno 159o	für den Loskauf des Oberstaldnerzehnten an Visp.....	Fr.	1159.4o
anno 159o	dem damaligen Pfarrer Bartholomäus Venez für dessen Gutheissung.....	Fr.	38.25
anno 1715	laut bischöflichem Spruch für den Loskauf von Visp.....	Fr.	1956.5o
anno 1788	für den fehlgeschlagenen Weinzehnten Loskauf.....	Fr.	3o91.8o
anno 1821	für den Loskauf des Totenpfunds	Fr.	289.85
anno 1821	für den Loskauf des Primizkäses.....	Fr.	966.2o
anno 1822	für den Loskauf der fabrica Ecclae. et domus paroch.mit Stalden etc.....	Fr.	2125.6o
anno 1842	für den Loskauf des Weinzehnten samt Barmiligüet.....	Fr.	1o3o1.2o
anno 1852	für den Loskauf des Kornzehnten samt Oberstengüet.....	Fr.	1o288.3o
	Total frs.		3o891.8o
	(allein an Visp		3o371.4o)

Der oben erwähnte fehlgeschlagene Weihnzehntenloskauf hatte im Jahre 1788 stattgefunden und zwar folgendermassen:
Indem sich verschiedene Schwierigkeiten erhoben wegen der Einsammlung dieses Zehntens,einigten sich beide Parteien dahin,diesen Schwierigkeiten durch einen förmlichen Loskauf ein Ende zu machen.Zu diesem Zwecke ist also der Vorstand von Terminen ins Pfarrhaus von Visp berufen worden und nach abgegebener Erklärung abseiten des Hochwürdigen Herren Domherrn Courten,dass er als Generalvikar in Abwesenheit des Hochwürdigsten Bischofs Macht und Gewalt habe ,diesfalls zu handeln,auch hiezu vom Hochwürdigsten Capitel bevollmächtigt sei,(diese und folgende Notizen sind amtlichen und authentischen Schriften entnommen.)ist der Loskaufakkord abgeschlossen worden für die Summe von 162o Pfund oder 313o.45 frs.(Früher hiess es immer,Terminen habe nur 15oo Pfund bezahlt und es hätte looo Pfund noch bezahlen sollen,damit der Akkord anerkannt werde,was unrichtig ist),welche Summe von Terminen auch alsogleich erlegt worden ist.-
Kaum aber ist dieser Akkord in Sitten bekannt geworden,ist er von dort aus annuliert worden,und zwar aus dem zweifachen Grunde:
1. die Loskaufsumme viel zu klein
2. Herr Courten keineswegs bevollmächtigt gewesen sei.

Das Hochwürdigste Kapitel setzte die Terminer vor die Alternative: dass sie der schon erlegten Loskaufsumme noch weitere 6oo Pfund beilegen,oder das erlegte Geld zurücknehmen,und sodann den Zehnten entrichten wie früher.-
Weil nun Terminen diese Vorschläge verwarf und hartnäckig am abgeschlossenen Akkorde festhielt,so entspann sich ein Rechtsstreit, der Terminen ungeheure Summen kostete und am Ende gänzlich fehlschlug.-
Es kam soweit,dass den Terminern aus bischöflichem Befehl der Pfarrer entzogen wurde mit beigefügter Drohung,auch den Kaplan von dort zu entfernen,die Kirche zu schliessen etc.,falls sie länger sich weigern,den oben erwähnten Vorschlägen sich zu fügen.

Terminen appellierte nun an Rom,und infolgedessen ist es den 25.Januar 1793 vor die apostolische Nuntiatur in Luzern zitiert worden,wo dann geurteilt wurde,dass Terminen die ausbezahlte Loskaufsumme der Gegenpartei zu überlassen habe als Ersatz für die dieser Partei unbillig verursachten Gerichtskosten;ferner dass Terminen fortan den Weinzehnten an die Pfarrei Visp zu entrichten habe,wie es von jeher üblich war,und nebst dem auch allen während der Dauer dieses Prozesses rückständig gebliebenen Weinzehnten nachbezahlen müsse,Terminen überdies mit dem Interdikt bedrohend,falls es sich weigern würde,diesem Urteil sich zu unterwerfen.Luzern,den 21.Juni 1793.-Alles dieses veranlasste nun arge Reibereien in der Gemeinde selbst;die einen wollten sich fügen,die andern nicht,bis sich endlich die grosse Mehrheit zum Nachgeben bereit erklärte,was auch vernünftiger war.Terminen hätte die ausbezahlte Loskaufsumme wieder zur Hand nehmen sollen, nachdem weder Bischof noch Kapitel den Akkord anerkennen wollten, oder die nachbegehrte Summe auszahlen,anstatt die grosse Summe einzubüssen nebst weiteren 1500 Pfund,welche für die Gerichtskosten,Reisen etc.verwendet werden mussten.Terminen glaubte halt, ein mit einem sich bevollmächtigt erklärenden Domherren und Generalvikar abgeschlossener Vertrag müsse anerkannt werden,umsomehr weil sie die von ihm unterzeichnete Quittung in Händen hatt-en.-
Der eigentliche Weinzehten-Loskauf hat dann,wie vorhin bemerkt wurde,erst im Jahre 1842 stattgefunden;aber auch da ist die Tochter von der Mutter arg geprellt worden,indem ich als Pfarrer von Terminen sogar die Pfarrreben loskaufen musste und gezwungen war, zur Erlegung dieses Sündengeldes die Pfarrmatte zur Sandern zu verkaufen.Bis dahin hatte kein Pfarrer von Terminen den Weinzehnten an den Pfarrer von Visp zu entrichten.Doch genug hievon.
Kommen wir nun zur Lostrennung zurück.-
Aus dem früher Gesagten geht also hervor,dass Terminen vom Jahre 1256 bis zum Jahre 1715 nur einen eigenen und permanent dawohnenden Priester unter dem Namen eines Rektors hatte.In diesem Jahre aber(1715)erhielt es einen zweiten,nämlich einen von Visp unabhängigen Pfarrer,damals Kilchherr genannt,Seine Jurisdiktion oder Amtsverwaltung war anfänglich beschränkter als jetzt,indem in dem Absonderungsakt nicht nur Unterstalden,sondern auch Barmili ausgenommen war.Wie und zu welcher Zeit nun Barmili der Pfarrei von Terminen einverleibt wurde,darf ich nicht mit Gewissheit entscheiden;ohne Zweifel geschah es aber um die Mitte des 18.Jahrhunderts, nämlich zur Zeit,als die verschiedenen Gemeinden Terminens in eine verschmolzen wurden.(oder auch schon vorher RZ.)Ob dies bloss faktisch oder juristisch geschehen ist,konnte ich nicht ermitteln, vermute aber das erste.-

Abt 1906 in Visp

Was Unterstalden betrifft,ist zu bemerken,dass die Bewohner dieses Bezirkes zur Zeit der Absonderung sozusagen ausschliesslich auf diesen Bezirk beschränkt(d.h.Waldungen und Alpen ausgenommen), höher hinauf kein Eigentum besassen,gleichwie die Brunner und Dorfer weiter unten kein Eigentum hatten,die Reben ausgenommen.
Zu jener Zeit gehörte Unterstalden ausschliesslich zur Pfarrei Visp;sobald aber die oberen unten und die untern oben sich ansässig machten,mithin bald oben,bald unten wohnten,von da an sind stetsfort nur diejenigen als zur Pfarrei Visp gehörend betrachtet worden,welche permanent auf Unterstalden wohnten.Zu wünschen wäre,wenn auch dieser kleine Bezirk vollends an die Pfarrei Terminen angeschlossen würde,weil die Unterstaldner in bürgerlicher Beziehung ohnehin zu Terminen gehören.Es würde durch diese totale Verschmelzung mancher Uebelstand beseitigt werden.(Die endgültige Lostrennung Unterstaldens von Visp geschah erst in der Kapellenrechnung von Unterstalden,vor Weihnachten 1908 im Beisein der Pfarrer von Visp und Terminen und des Altpfarrers Venetz,damals Rektor in Visp.Die Kapellenrechnung von 1908,bei der diese Los-

trennung stattfand,wurde abgehalten im Hause des Tobias Studer. An diese Tatsache kann ich mich sehr gut erinnern.Die Protokolle der Kapellenrechnung von Unterstalden müssen hierüber berichten. R.Z.)

Laut alter Leute Aussagen sind nun die Grenzen der Pfarrei Terminen folgende:

Gegen Stalden scheidet der Beiterbach,und von dessen Einmündung in die Vispe geht es diesem Strom nach hinaus bis zu den Felsen gegenüber der Giltfluh;von da durch den Birchenwg hinauf in den Graben,genannt Setzgraben,und durch denselben hinauf bis oberhalb dem Bachhaus auf Unterstalden an die Wasserleite,dann derselben nach bis zum Unterstaldner Wyer,und von da allem Weglein nach bis zur Kapelle im Beichji,und dann allem Kirchweg nach hinunter ins Bächji,und dann dem Graben nach hinauf an den Hohtennweg,und diesem Weg nach bis ans Hohtenn an die Marchen,welche Visp und Eyholz von Terminen scheiden.Von da an bis ins Nanztal und weiters scheiden sich die betreffenden Gemeinden wie im Weltlichen so auch im Geistlichen.(Vergleiche im alten Totenregister 18o4 die Note.)

Gleich nach geschehener Absonderung von Visp,nämlich den 23.Christmonat 1715 sind dann auch die Einkünfte des neuen Pfarrers an Terminen oder der eigentliche Pfrundbestand oberhirtlich geregelt und festgesetzt worden.Ich lasse hier zum späteren Andenken die betreffende Urkunde wörtlich folgen.-

In nomine Dei Omnipotentis Patris et Filii et Spiritus Sancti Amen.Anno Millmo.septingentesimo decimo quinto,die vero vigesima tertia Decembris Seduni in Castro Eppli.MajoriaeCum probi homines totius communitatis honorabilis de Terminen,laud.Deseni Vespiae, intendentes et magnopere desiderantes eorum peregrinationis et missionis extremae de meritoriis operibus praevenire ac alternorum intuitu id seminare in terris,quod reddente Domino Deo Nostro cum multiplicatione fructuum recoligere valeant in coelis,eatenus ad satisfaciendum sententiae definitivae sub anno currente die 26 9bis latae ab Illstmo. Domino Ordinario super dismembratione Ecclae.filialis a Matrice Vespiae ex urgentibus et necessitantibus causis in dicta sententia enumeratis facta,virtute cuius,ut noviter erecta Eccla.filialis de Terminen sub titulo et nomine Sti.Theoduli Eppi. praedictos homines vel communitatem pro sufficienti sustentatione novi Rectoris dotetur et usque ad plenam fundationem ad arbitrium Revissi. Ordinarii superaddantur,ordinatum exstitit,eapropter dicta communitas,votum,Spiritus Sancti gratia cooperante et ea quae Illus.Ordinarius definiunt,efficacite adimplere,fuerunt personaliter coram Illmo.et Revmo. Dno.D.Francisco Josepho Supersax,Dei et Apostolicae Sedis gratia Eppo.Sedunensi,comite et Praefecto Vallesii,sacrique Rom.Imperii Principe etc.etc.coramque me Notario publico subsignato et testibus sub - insertis fuerunt comparsi honesti et probi viri Joaes.Abgotsbon, Theodulus Stoffel procuratores Ecclae.fil.montis de Terminen, Xn.Ritz,Jos.Seiler,procuratores Ecclae de Subsilva,omnes expresse deputati a dicta honorabili communitate.Ilis (His)itaque proposito et ordinatione Ordinarii accedente,perseverante,sponte et ex certa scientia,non vi,dolo vel metu aliquo,sed ex mera et pura liberalitate spontanea voluntate dictam Ecclam.de Terminen dotaverunt,necessariumque fundationis complementum addiderunt,donationem inter vivos fecerunt et faciunt,Nempe:allefato Illmo. et Revmo.Francisco Josepho Ordinario praesenti,stipulanti nomine et vice dictae Ecclae.filialis per donationem inter vivos,quae amplius ex causa quacumque revocari non poterit recipienti.Praeprimis promittentes pro hominibus dictae communitatis et eorum successoribus,se velle et debere in effectum instrumentum publici

eapropter confecti fundationem duodecim Modiorum jam antea factam, perpetuis futuris temporibus manu tenere,sustinere et guirentire, quae ad taxam proborum virorum ad minimum profert dublas duodecim qualibet valente scuta quatuor cum dimidio monetae Sedun.,ut sententiae pariter satisfiat,pro congrua sustentatione Rectoris pro temporibus constitui,praedicti homines pro dicta communitate et successoribus in futurum augmentum dotis et residuum superaddunt assignando duodecim dublas eiusdem valori et monetae,quam summam posarunt et posant de,in et super duabus spendis consuetis dicti loci ex quibus desumi et percipi debeat dicta summa,(Dies sind die Spenden von Brunnero und Dorfero Jahrzeiten oder anniversaria)recuperanda autem a dictam et communitate et Rectori pro tempore eroganda et extradenda.Item assignat et transferre promittit dicta communitas in augmentum dotis Ecclae.videlicet:fructum lacticiniorum unius diei,sine tamen derogamine primitiarum Ecclae.Matrici debitam.Ut pariter necessariam ligni provisionem habeat,eidem Rectori pro tempore spondent et facultatem faciunt,ligna pro sui necessitate sumendi ex silva non caedua,ut dicitur ex Banno pro semper.Quandoquidem dicta communitas sit fundatrix providens dictae Eccl-ae.de congrua dote sibi expresse reservavit et reservat Patronatus ius(Die Sage,dass Terminen das freie Wahlrecht mit schwerem Geld erkauft habe,ist also falsch;was liegt aber daran,da dem Willen des Volkes ohnehin keine Rechnung getragen wird),quod Illus. Dnus.Ordinarius annuens concessit his clausulis mediantibus,quatenus idem Curatus seu Rector diebus festivis Dominicis pro dicta communitate missas applicet et iuxtra ss.Canones officia pastoralia cum honore et onere obeat,salvis in ceteris diebus missis votivis, quae liberae sunt et erunt Rectori.Postremo idem pro temporibus constitutus Rector trahere percipere poterit tres libras pro quolibet Mortuario,duas sibi servandas et tertiam sive unam libram Parocho Ecclae.Matricis erogandam et deferendam,salvis tamen semper sententia praefata,specialiter vero juribus Episcopalibus, superioritatis,visitationis etc.Ita haec supradicta fundatio et dotatio sollemni stipulatione fuit vallata,allefato Illmo.Dno.Ordinario in omnibus et per omnia praefatam donationem dotatitiam recipiente,laudante,approbante et auctoritatem suam accommodante. Praefati autem Deputati nominati et cognominati nomine et vice totius communitatis laudabilis de Terminen promitentes iuramentis suis corporaliter in manibus Notarii,secretarii,ut moris est, praestitis subque obligatione generali omnium et quorumcumque bonorum ubicumque existentium,praefatam donationem dotatitiam habere velle et debere habere ratam,gratam,firmam et validam,nec facto et casu quocumque revocare,contraire,facere et intentare quidquam in omni indicio et extra renuntiantes omnibus juris et facti beneficiis.-Actum et stipulatum praesentibus et adstantibus spectabili Dno.Nicolao Mangolt non pridem Majore laud.Deseni Gomesiae,nobili et discreto Dno.Jos.Devanthery,camerario aulico pro testibus sumptis et rogatis,meque praemissorum omnium,stipulatore et receptore rogato in fidem indubiam debite subsignato et subscripto

Christian.Jos.Pellissier Notar

Nunmehr muss man sich wundern,wie sich ein Pfarrer mit 12 Mitt Korn 12 Dublen oder 195,65 frs.,dem jährlich einmaligen Milchertrag in der Pfarrei,nebst dem nötigen,jedoch auf eigene Kosten im Wald zu sammelnden Brennholze,habe durchbringen können.Jedoch waren damals alle Lebensmittel sehr wohlfeil.Alte Leute sagten einstimmig aus, dass man es damals den Taglöhnern freigestellt habe,einen Batzen (15 Cts) oder ein Fischel Korn als Taglohn anzunehmen.Der beste Wein wurde die Mass zu meiner Zeit zu 6o Cts verkauft,das Pfund magerer Käs zu 15,fetter alter zu 5o,das Pfund Butter zu 35 Cts und 3o Cts.-

Wenn man aber bedenkt,dass sich die Priester einfach mit dem im eigenen Lande fabrizierten Tuche (Trilch)kleideten,statt Zinn oder Fajenztellern die Pfanne auf den Tisch stellten,kurz so einfach lebten wie jeder Bauer,so ist es begreiflich,dass sie in jener Zeit mit kleinern oder geringeren Einkommen leichter vorwärtskommen konnten,als jetzt bei grösseren Einkünften,wo das Fischel Korn bis auf 3 frs.,der magere Käs auf 35 Cts. et ultra,der fette bis 1 fr.,die Butter bis 75 Cts.und mehr das Pfund bezahlt wird.- Tempora mutantur,nos et mutamur in illis.-

Die erste hier gestiftete Pfründe war,wie schon früher bemerkt, ein einfaches Rectorat,welches als solches bis zum Jahre 1782 bestanden hat,in welchem Jahre die Einkünfte dieser Pfründe bedeutend verstärkt wurden,in der Absicht,das Rectorat zu einer Kaplanei zu erheben,was dann auch geschehen ist.Es ist wahr,dass schon in einer Urkunde von 1413 den 12.August von einem Kaplan Theodul Steger (Capellanus)von Terminen die Rede ist,was aber obiger Behauptung nicht im geringsten entgegen ist,denn das Wort Capellanus und Sacellanus war gleichbedeutend und hiess:ein Angestellter bei einer Kapelle,gleichwie in unseren Tagen Capellanus und Vicarius gleichbedeutend sind und einen Pfarrhelfer oder Stellvertreter des Pfarrers bezeichnen.Ebenso hiess ehemals der Pfarrer bald Rector,bald Curatus,bald Parochus.-Die hiesige Kaplanei datiert also vom Jahre 1782.-

Laut der bischöflichen,früher angeführten Urkunde vom Jahre 1256 ist auch der hl.Theodul schon bei Erbauung der ersten Kirche oder Kapelle als Hauptpatron der kirchlichen Gemeinde von Terminen erwählt worden,weil schon da vom Feste des hl.Theodul als von einem der ersten Hauptfeste des Ortes die Rede ist.Ich glaubte dieses hier bemerken zu müssen,weil laut manchen andern Urkunden behauptet werden könnte,dass nicht der hl.Theodul,sonderen die hl.Katharina als ursprüngliche Patronin des Ortes zu betrachten sey, indem es an den meisten Orten heisst:Rector Stae.Catherinae,stupha domus capellae Stae.Catherinae etc.d.h.der Rector der hl.Katharina, in dem Pfrundhaus der Capelle der hl.Katharina.Dieser Zweifel wird aber leicht beseitigt,wenn man bedenkt,dass Terminen vor 1715 keinen Pfarrer,wohl aber einen eigenen Rector hatte,welcher die Pfrunde der hl.Katharina verwaltete,und darum Rector der hl.Katharina hiess.Als solcher hatte er auch eine eigene Wohnung,während der Priester,welcher an allen Sonn-und eigens bezeichneten Festtagen von Visp aus an Terminen funktionieren musste,als Beneficiat des hl.Theodul betrachtet wurde,und als solcher wieder seine eigene Wohnung hatte.Als beleg hiefür diene eine Urkunde vom Jahr 1519, worin es heisst:Theodul Agni,Rector Stae.Catherinae, und dann wieder: In Stupha domus Capellae Sti.Theoduli.

Das Gesagte mag nun genügen,um einen flüchtigen Ueberblick von der Gründung und Stiftung der hiesigen Pfründen zu haben.-Hier also noch einige Notizen über die hiesige Pfarrkirche.

Wie es sich beim Niederreissen der alten Pfarrkirche im Jahre 1833 herausstellte,muss dieselbe zum dritten Male vergrössert worden sein.Das erste Mal,wie schon früher angemerkt wurde,waren sowohl die Seitenwände als das Gewölbe,welch letzteres hölzern war,mit Frescomalereien geschmückt,mit der Hauptpforte auf der Nordseite.- Bei einer anderen Reparation ist die Hauptpforte auf die Westseite versetzt worden,mit der Orgelbühne auf der Mittagseite,und unter derselben war die Pforte zum Turm angebracht.Die Orgelbühne ist dann später,noch beim Bestehen der alten Kirche auf die Westseite versetzt worden.

Indem die alte Kirche viel zu niedrig und nach Verschmelzung der untern Gemeinden mit der Dorfgmeind auch viel zu klein war,fand man sich gezwungen,an die Vergrösserung der Pfarrkirche zu denken, konnte aber nicht einig werden.

Den Ausschlag gab endlich der jetzige Hochaltar.Weil derselbe schon seit lo Jahren in einem Privathaus herumlag(früher befand er sich in der nun zerfallenen Kapelle im Wald),bildeten sich zu dessen Wiederaufrichtung verschiedene Parteien.Die einen wollten eine neue Kapelle beim Gemeindehaus auf Oberstalden errichten,in der Absicht,dass einer ihrer Priester zeitweise daselbst wohne, und so dachte man,den schönen Altar dort aufzustellen.Eine andere Partei wollte eine neue Kapelle "z'Sew" bauen;die dritte endlich, und wohl die Vernünftigsten,wollten die Pfarrkirche vergrössern und verschönern,und den genannten Altar darin aufstellen,was endlich mit Gottes Hilfe auch zustande kam.-

Bei diesem Neubau in den Jahren 1833-34-35 sind Kirche samt Turm bedeutend erhöht,die Seitenkapellen neu angebaut,die Fenster neu eingeteilt und vergrössert,statt dem früheren Steingewölbe ein Plattfondgewölbe gemacht worden,nebst allem,was die jetzige Kirche schmückt.-Miteinbegriffen die Reparationen und Zusätze an der Orgel kostete dieser Neubau die schwere Summe von ungefähr 144oofr Dank der Wohltätigkeit der damaligen Pfarrgenossen sind bei Vollendung des Baues auch sämtliche Kosten gedeckt worden.Wer hierüber weitere Auskunft haben will,nehme das eigens hiezu verfertigte Buch zur Hand,welches im Pfarrarchiv aufbewahrt liegt.-

Die ersten Glocken,welche laut dem oben erwähnten Acte von 1256 schon im dreizehnten Jahrhundert vorhanden sein mussten,sind also zweifelsohne umgegossen worden,weil die wirklich älteste Glocke die Jahrzahl 1439 führt,folglich weit jüngeren Datums ist.Die älteste war früher die dritte,welche zu meiner Zeit noch immer die alte Glocke hiess.Gebrochen im Jahre 1819 ist dieselbe im Jahre 1822 zu Vivis neu gegossen worden.Sie wiegt 1179 Pfund und kostete 816 frs.,ist bezahlt worden durch Wohltäter.-Merkwürdig ist,wieweit sich Menschen zuweilen verlieren können.Bei der Visitaz des Hochwürdigsten Bischofs Sulpiz Zenruffinen im Jahre 18... waren hier nur mehr drei brauchbare Glocken.Da nun der viermalige Umguss der grossen Glocke viermal fehlgeschlagen, wollte man einmal einen Versuch im Ausland machen,jedoch um nicht zu viel aufs Spiel zu setzen,vorab nur die dritte dort umgiessen lassen.Weil man aber nicht allgemein damit einverstanden war,erboten sich Wohltäter,welche diese Glocke auf eigene Kosten wollten umgiessen lassen,was dann auch geschah,aber erst nachdem diese Wohltäter auch noch Garantie fürs alte Metall geleistet hatten.Der glückliche Erfolg mit.....

Die grosse Glocke ist bei Mannsgedenken zum fünften Male gegossen worden;das letzte Mal in Vivis im Jahre 1823.Dieselbe wiegt 3o87 Pfund,und dieser letzte Neuguss,Führ und alles inbegriffen kostete 158o frs.Dieser Neuguss soll der wohlfeilste gewesen sein. Von Visp nach Terminen ist diese Glocke von den Ortsleuten in der Zeit von acht Stunden gezogen worden.(Als eine Zahl Männer von Terminen eines Morgens in Visp die Glocke abholten,seien sie von den Vispern ausgelacht worden,die nicht an die Möglichkeit glaubten,dass diese Leute mit ihren Kräften und Mitteln diese Glocke an ihren Bestimmungsort zu bringen vermöchten.Die Glocke langte im Laufe des Nachmittags in Terminen an,wurde sogleich in den Turm gebracht,und noch am gleichen Abend hörten die Visper die neue Glocke von Terminen und ihr majestätisches Geläute.)

Der Umguss von 18o8,der durch die Brüder Walpen von Reckingen hier an Terminen gemacht wurde,kostete 193o frs.Der vorletzte Guss geschah ebenfalls hier an Terminen durch einen Franzosen und kostete wenig minder.-Gott dem Allerhöchsten sei Dank dafür, dass Terminen seit 1824 vor fernerem,derartigem Unglück verschont blieb.

Wer alle schon erwähnten und noch zu erwähnenden Auslagen in Erwägung zieht,welche Terminen früher oder später bis dahin zu bestreiten hatte,wie da sind:Errichtung zweier Pfründen,der Aufbau und oftmalige Umbau der Pfarrkirche und der Pfrundhäuser,die Erbauung von 9 Kapellen nebst den Stationskapellen,die enormen Summen,welche Termien an Visp zahlen musste,das Urteil,welches namentlich Terminen zur Zeit der französischen Revolution getroffen,die vielen Prozesse,welche es allseitig zur Wahrung der Rechte und des Eigentums der Gemeinde führen musste etc.,etc.,wer,sage ich,alles das in Erwägung zieht,muss sich wahrhaft wundern,woher man all das Geld genommen,und wie es möglich sei,dass Terminen ungeachtet der so massenhaft zunehmenden Bevölkerung(Im Jahre 1846 hatte die Gemeinde von Terminen 513 Seelen,und seit der Zeit bis 1867 hat die Seelenzahl um 168 zugenommen,ungeachtet,dass in wenigen Jahren 37 Personen nach Nord-und Südamerika ausgewandert sind.),noch immer in so leidentlichem Zustande fortbestehen konnte.Zu jenem Wohlstand wie vor der französischen Kriegszeit,wo im Gemeindehause jeder Gemeinder aus einem silbernen Becher trank,wird Terminen wohl schwerlich mehr kommen;glaube aber,dass man sich bei der jetzigen geregelten Wirtschaftsführung in der Gemeinde ebensogut ausfindet als zur Zeit,wo man sich im Gemeindehause ununterbrochen bis 3 Tage lang gütlich tat und nicht aufhörte,bis die Pförtlein sämtlicher Weinkufen des Gemeindekellers vor den Augen der Gemeinder auf dem Tische lagen.-Ein ähnlicher Brauch besteht noch heutzutage in der Gemeinde Mund.Die Gemeindeversammlung weiss nämlich zum voraus,wieviele Lagel zu vertrinken seien.Sooft nun ein Lagel ausgetrunken ist,kommt ein Vorsteher mit dem leeren Lagel in die Gemeindestube,hebt es,das geöffnete Mundloch nach unten gekehrt, in die Höhe und schlägt damit dreimal an die Wölbung der Stube; und bis jedes Lagel diese Probe seiner Leere durchgemacht,bewegt sich niemand von der Stelle.-Dies notiere ich als Augenzeuge.-

Wohl am meisten litt Terminen in der Franzosenzeit.Es ist entsetzlich,wie hart es damals in den Jahren 1798 und 99 hergenommen wurde.Schon 1798 musste es seinen Anteil an der von General Lorges auferlegten Brandstiftung von 15o,ooo frs. bezahlen.Noch unheilvoller war für Terminen das Jahr 1799.In pfyn,wie bekannt ist, leisteten die Oberwalliser,(von 15 bis 56 Jahren musste sich jeder waffenfähige Oberwalliser dort stellen)den Franzosen tapferen Widerstand,bis sie endlich den 24.Mai durch schändlichen Verrat (?) zum Weichen gezwungen wurden.Unglücklicherweise leisteten die drei oberen nocheinmal bei Visp Widerstand unter einer Abteilung österreichischer Soldaten des Generals Schohan,der auf dem Simpelberge stationiert war.Besiegt flüchteten sich nun auch diese Oesterreicher nach Terminen,denen eine grosse Anzahl wutentbrannter Franzosen dahin folgte,welche ihr Lager in der Ebene von Hohbiel und den Eigenen aufschlugen.Natürlich wurde nun alles rein ausgeplündert und zu Grunde gerichtet.In den Kellern musste man vielseits förmlich durch den ausgelassenen Wein waten.Alles Vieh,das ihnen in die Hände fiel,wurde geschlachtet,nahm von Kühen,Rindern,Schweinen etwa ein Stück vom Hinterteil und liess das übrige liegen.Kirche und Kapellen wurden förmlich ausgeplündert,Fahnen und Messgewänder teils zerrissen,teils fortgeschleppt,sowie Monstranz,Kelche etc. (Die Monstranz ist später zurückgekauft worden.)Um das Verbrennen des Dorfes zu verhindern,mussten über das Geld,das man zusammenbringen konnte,125 silberne Becher aus dem Gemeindehause abgegeben werden,nebst einer Masse von Zinn,Kupfer,Metall,so noch vorhanden war,um damit den gähnenden Schlund des französischen Tyrannen und Generals Torreau(wohl Tourreau) auszufüllen.Obschon jeder sein möglichstes tat,um sich wenigstens sein Obdach zu erhalten,gab es noch manche Haushaltung,welche über alles andere noch Kronen 8o oder 29ofrs. bezahlen mussten.Aber auch dies war nicht genug.Mehr als ein Jahr lang kamen Streifzüge bald von Franzosen,bald von Wadtländern,und welschen Bernern,bald von Oesterreichern nach

Terminen zurück stehlend und raubend,was sie erwischen konnten. Kein Wunder,dass sich endlich die hiesigen Bewohner wie notgedrungen zur ernsten Gegenwehr ermannten und auch einigen dieser Räuber hier ihr Grab gruben;sind doch auch manche Terminer ihretwillen in diesem Kriege gefallen,andere und zwar wehrlose Personen auch noch hier an Terminen erbarmungslos hingemordet worden.In Martinach sind vier Mann ums Leben gekommen,in Pfyn sind 6 Mann gefallen,zu Visp 5,hier an Terminen sind wieder 5 Personen,darunter 2 ledige alte Weibspersonen,die sich nicht flüchten konnten,umgebracht worden.Beim ersten Einfall der Franzosen in Terminen flüchtete sich nämlich alles,was nur konnte,alle ihre Habseligkeiten zurücklassend,in die hohen Alpen,nach Gspon und Saas.Gott möge uns fernerhin vor ähnlichem Unglück bewahren.Den Schaden,welchen Terminen damals erlitten,kann niemand berechnen,sowie auch die Summe unmöglich ausgemittelt werden kann,welche als Brandsteuer bezahlt werden musste.Die Kirche allein musste 11o9,35 frs. und die Waldkapelle 4oo,35 frs.kontribuieren.Was muss da die Gemeinde geschwitzt haben ?-

Im Augenblick,wo ich obiges niedergeschrieben habe,kam mir das Verzeichnis in die Hände,worin genau notiert ist,was Terminen für Kriegskosten und Brandsteuer bezahlen musste,und ich trage es als Ergänzung des frühern hier ein.
Im Jahre 1799 hat die Gemeinde Terminen an Kriegskosten für die eigenen Ortsleute vom 21.April bis 26.Mai an Geld oder Lebensmitteln folgende Lieferungen gemacht:
1.An Geld:Kronen 83 Bz 18 oder 318,5o Frs.
2.An Wein:2o Säume
3.An Korn:118 Fischel
4.An Käs :2o8 Lifer
5.An Fleisch: 44 Lifer
Hierin ist nicht mitgerechnet,was jeder eigens mit sich nahm,oder von den Seinigen ausserdem zugeschickt erhielt.Der grössere Teil war in Pfyn postiert,eine andere Abteilung befand sich als Vormacht im Goms.
Das Verzeichnis der Geldkontribution an die französischen Truppen enthält die enorme Summe von 2o48 Kronen und 15 Bz. oder 7422,5 frs. Sowohl das Geld als die Lebensmittel sind,was die Gemeinde,Kirche und Kapellen nicht geben konnten,von den Partikularen eingezogen worden.Jeder gab her,was er geben konnte,wurde genau aufgezeichnet und dann später ausgeglichen.-Die obere oder Grosse Gmeind z.B. gab 311 Kronen(~~V~~)12 Bazen,die Stahlergmeind 196 Kronen 8 Bazen, die Kirche 229 Kronen,die Waldkapelle 11o Kronen12 1/2 Bazen,die Kapelle auf Oberstalden 2o Kronen,die Kapelle auf Unterstalden 8 Kronen,die Kapelle Z'Brunnen 11 Kronen,die Kapelle in Barmili 11 Kronen 7 Bazen,die Bruderschaft des weissen Kleides 1o Kronen, die obere Pfrund 8 Kronen,die untere Pfrund 8 Kronen,die neuen Wasserleiten 6 Pfund 16 Bazen.-Alles übrige haben Partikularen beigesteuert von 1 Krone angefangen bis 94 Kronen.-Das waren doch gewiss harte,prüfungsvolle Zeiten.Man muss sich wundern,wie Terminen sovieles leisten konnte.-

Auf diesen unheilvollen Krieg folgte dann die politische Umwälzung, welche der französische Despot herbeiführte,abgerechnet einige recht glückliche Jahre(segensreiche).Aecker,Wiesen und Reben lieferten einen allseitig reichlichen Ertrag,infolgedessen sich sämtliche Familien wieder erholten.-Wie aber nichts unter der Sonne von Bestand ist,erschienen plötzlich wieder zwei harte,prüfungsvolle Jahre,nämlich die sogenannten Hungerjahre von 1816 und 1817. Korn und Wein sind,besonders im ersten Jahr so gering gewesen, dass man an Getreide blutwenig,an Wein wie nichts einsammeln konnte Der höchste Weinertrag pro Haushaltung war ein Lagel,der nebenbei so gefroren und unreif war,dass man ihn über Feuer zum Sieden bringen musste.Im Jahre 1817 gab es hier wieder ordentlich Korn,wovon

das Fischel 6 Fr.bezahlt werden musste,weshalb viele Familien soviel sie ermangeln konnten,verkauften,wodurch sie bedeutende Geldsummen sich erwarben besonders von Simpeln her.Zu jener Zeit ist nämlich das Salz von Simpeln her über die Bistine nach Terminen geführt worden,und man konnte sehr oft nicht genug Maultiere auftreiben,um Korn hinüber und Salz zurückzuführen.-

Der Wein gefror auch im Jahre 1817 und wurde so selten und teuer, dass mehrere alte Männer aus Abgang dieses stärkenden Getränkes nacheinander gestorben sein sollen.-

Die meisten Haushaltungen landauf und -ab litten in diesen Jahren grosse Not und grossen Hunger.-Dies war die Zeit,wo die Erdäpfel erst recht zu Ehren kamen.Bis dahin hielt man die Erdäpfel als einen Nahrungsstoff der Schweine,und man musste sich genieren, deren auf den Tisch zu setzen.Wer mehr als einen Tragkorb(Tschiffre) voll einsammelte,erregte allgemeines Gespötte.In den genannten zwei Jahren war auf einmal jeder froh,der auch nur mit Erdäpfeln seinen Hunger stillen konnte.Wie seltsam doch der allgemeine Brotvater im Himmel alles zum Wohl der Menschen zu ordnen weiss.-Heutzutage müssten Hunderte von Familien ohne Erdäpfel verhungern.-

In dieser Zeitepoche,wo infolge der französischen Staatenumwälzung allüberall so manche Neuerungen eingetreten sind,mag es wohl am Platze sein,auch hierüber ein Wort zu sagen.Gleich wie der heutige Zeitgeist schwindelt von Moden und Neuerungen jeder Art,so war es zur Zeit der französischen Revolution,d.h.gleich Anfangs des XIX. Jahrhunderts.Als Belege hiefür stehen hier ein Mann und ein Weib aus jener Zeit.

Die Männer,jung und alt,trugen ihr langes Haar,welches nach hinten mit einem meist seidenen Bande umwunden über den Rücken herabhing;an Festtagen wurde das Haar gepudert.Der Bart blieb ungeschoren und war die Zierde des Mannes.Auf dem Haupte sass dem Manne ein dreispitziger Hut,d.h.der Hinterrand war nach seiner Länge aufgestülpt,der Vorderrand war wieder zu beiden Seiten hinaufgebogen.Die Schuhe waren mit messingenen,stählernen oder auch silbernen Schnallen versehen.Die Strümpfe waren weiss,die Strumpfbänder rot,die Hosen kurz und wurden nach letzterer Mode unterm Knie zusammengeschnallt,nach älterer Mode wurden die Hosen in die Strümpfe hineingesteckt und dann die Strümpfe so unters Knie zurückgelegt, dass sie dort wie eine Welle bildeten.Die Festtagshosen von Guttuch oder Sammet waren meistens schwarz oder blau,mitunter auch rot.- Das Hemd hatte vorne auf der Brust und gegen die Hände grosse Krausen oder Manschetten.An Festtagen mussten es zwei Brusttücher sein das nähere am Leib liegende wurde zugeknöpft,das andere,steif gefüttert,blieb offen,hing hinunter bis auf die Knie,war jedoch unten ganz ausgeschnitten und vielfach von oben bis unten mit Stikkereien verziert.Der Rock nach erster Form war ziemlich wie die jetzigen Paltons,nur nach unten etwas offen,nach zweiter Form nach unten etwas mehr zurückgeschnitten,und nach dritter Form von den Hüften an nach unten noch schmäler zugeschnitten und so lang, dass zwei schmale Flügel oder Fecke bis auf die Schuhe herabhingen. Alle die Röcke waren auf den Armen,von vorne herunter und über den Rocktaschen mit grossen glänzenden Knöpfen besetzt,oft in der Grösse von einem Fünffrankenstück.Die Festtagsröcke waren gleichfalls von solidem Guttuch,meistens rötlichbraun,auch vielseitig blau.Es gab auch deren von rotem Sammet,wie ich deren selbst gesehen.- Der letzte Dreispitz und die letzten kurzen Hosen sind hierorts im Jahre 1857 zu Grabe getragen worden.Vor dem französischen Kriege war also von Haar- und Bartscheren,von runden Hüten,langen Hosen etc.keine Rede.Der hosenreife Knabe wie der Greis standen da,kurzhosig,in patriarchalischem Anzug,mit langen,hinten zusammengerollte Haaren-Haarschwanz genannt-und dem Dreispitz auf dem Haupte.-

Noch sonderbarer war die Kleidung des weiblichen Geschlechtes,wie ich sie noch oft gesehen.Das Kopfkleid war der sogenannte Schopfhut,der,ohne Rand,ähnlich einem Vogelnest etwas seitwärts auf dem Kopfe sass,ringsum in eine breite,schwarze Binde eingefasst,und auf der rechten Seite zusammengeknüpft in Form einer Masche oder rundem Lätsch wie eine Cocarde bildend.Diesem Schopfhut folgte der Wollhut,der aber bald wieder dem jetzigen weichen musste.-An den Füssen trug man Tetzlischuhe auch mit grossen Schnallen.Das Tetzli oder der Absatz,so zugespitzt,dass nur drei Nägel darauf Platz fanden,war von Holz und mit Leder überzogen und war ganz gegen die Höhlung des Fusses angebracht,so dass die Ferse den Boden nie berührte.-Von Schürz und Libji war gar keine Rede.Das eigentliche Kleid war der Brust-oder Reifrock,ohne Aermel,den Leib über den Hüften in einen armdicken Reif einschnürend.Auf der Brust war der Reifrock offen;in die Oeffnung kam der sogenannte Vorbletz zu stehen,durchschnittlich von sehr kostbarem Stoffe,inwendig mit Fischbein versehen,was ihn leicht biegsam machte.An dem auf der Brust geöffneten Brust-oder Reifrock waren zu beiden Seiten grosse Hafte (Häftli)mit kostbaren runden Schnüren,welche von unten bis oben über den Vorbletz hin und hergezogen,denselben am Leibe festhielten.Dann kam noch das sogenannte Gellert,ein von hinten und vorne viereckiges Stück Tuch,welches den Oberleib bis an den Hals ganz zudeckte und unter den Armen mittels Haften zusammengehalten wurde. Dieses Gellert verhüllte jedoch nicht den Vorbletz.Ueber alles dieses kamen die Mansen,ein Oberkleid,das vorne wieder ganz offen blieb,dessen Aermel nur bis an die Ellbogen reichten und am Ellbogen mit grossen Ohrlappen versehen war.Den übrigen Arm bedeckten die Hemdärmel.Am Rücken war in die Mansen ein Stück Leinwand eingesetzt,oben spitzig und dann nach beiden Seiten unter die Arme auslaufend,ein Dreieck bildend.Den Kopf zierte noch ganz besonders die weisse Haube,welche nach hinten den Haarzopf einfasste und vorne mit kostbaren Spitzen versehen die Ohren lappenförmig bedeckten. So war wieder jung und alt gekleidet,nebst einem schönen seidenen Halstuch um den Hals,je nach Alter und Stand von hellerer oder dunklerer Farbe,am Halse zugeknöpft,und dann dessen zwei Enden unter die Achsel zurückgeschoben und da befestigt.-Merkwürdig ist es,wie in so kurzer Zeit eine so totale Umänderung in der Kleidertracht stattfinden konnte,indem es noch keine fünfzig Jahre sind, dass vorgenannte Kleidung noch vorherrschend war.-

Wie die Kleidung,so hat auch manches andere eine gänzliche Umgestaltung erlitten.Früher war es auch hier Sitte,dass unter mehreren Geschwistern immer einige freiwillig den ledigen Stand wählten; und die,welche sich verehelichten,warteten in der Regel immer bis auf die reifern Jahre und bis zur Zeit,wo sie gegründete Aussicht auf Auskommen hatten.Die Hauptsache,dass gegenwärtig der finanziell Zustand Terminens mit Riesenschritten rückwärts geht,liegt unstreitig darin,dass die heutige Jugend gar zu schnell in den Ehestand tritt.Wie will man denn ein ordentliches Hauswesen begründen,wenn die Kinder um Brot schreien,wo das Vermögen noch in den Händen der Grosseltern ist?Wird die Jugend nicht vernünftiger,so muss es in kurzem noch ärger werden.Früher wurde kein Eheverlöbnis geschlossen,ohne Zustimmung und im Beisein der Eltern.Die Hochzeiten oder Eheeinsegnungen geschahen öffentlich beim feierlichen Gottesdienste.Uneheliche Kinder waren so selten,dass sich bei eintretendem Fall jung und alt darüber ärgerten als über etwas Unerhörtes.Bei solchen Verhältnissen mussten Wohlstand und Gottessegen die Gemeinde beglücken.Es war damals auch mehr Treue und Redlichkeit unter den Menschen,wo ein Wort,ein Handschlag,eine Tessel mehr galten, als in unseren Tagen selbst ein Notarakt.Die heutige Aufklärung, ein trauriges Vermächtnis der französischen Revolution,hat uns wahrhaft wenig gute Früchte gebracht.Es geht in unserer Zeit wirklich,wie das Sprichwort sagt:Je gelehrter,desto verkehrter.Der Beweis liefert grossenteils die heutige Jugend.-

Nach diesen Abschweifungen kehre ich zu den abgebrochenen Notizen zurück.Es mag wohl am Platze sein,auch einiges über die Gnadenkapelle im Wald zu berichten.-
Die Zeit der Entstehung dieses Wallfahrtsortes kann nicht bestimmt angegeben werden.Die jetzige Kapelle trägt über der Hauptpforte die Jahrzahl 1652;es darf aber fast mit Gewissheit angenommen werden,dass diese Wallfahrt schon bedeutend früher bestanden habe;denn wenige Schritte unterhalb der jetzigen Kapelle hat noch vor wenigen Jahren ein Kreuz gestanden,sicher nur,um den Ort zu bezeichnen,wo die erste Kapelle gestanden oder das erste Bethaus,was umso sicherer anzunehmen ist,weil es urkundlich vorliegt,dass der Platz,auf dem gegenwärtig die Kapelle erbaut ist,früher eine Wiese war.Eine Urkunde von dem Jahre 1666 sagt nämlich,dass Petrus Bärenfaller, Anton und Petrus Walig,Brüder,alle drei von Glis,dem Christian Zerzuben von Visperthermen geschenkt,abgetreten und quittiert haben(unter anderem)ein Stücklein Wiese,gelgen in dem Orte an Visperthermen,wo nun die neue Kapelle zu Ehren der seligsten Jungfrau Maria erbaut ist."Omnia ipsorum Jura in certo pratulo,in quo jam novum Sacellum B.M.Vis.in Visperthermen aedificatum,cum eiusdem prati apartementiis alpegio etc."(Weil Zerzuben der Mutter Gottes in Glis ein Geschenk machte,erhielt er diese Gabe als ein Gegengeschenk.-In diesem selben Akt auch kommt zum erstenmal das Wort Visperthermen vor;sonst hiess es immer:Terminon,Terminen,Therminen oft mit dem Zusatze"bei Visp" oder "Zehnden Visp".)

Oben angeführter Akt und die Bezeichnung "novum Sacellum" setzt beinahe unzweifelhaft voraus,dass dortherum schon früher eine Kapelle oder ein Bethaus,ohne Zweifel mit dem jetzigen Gnadenbilde bestanden habe.Sonst würde es wohl nicht heissen,"wo jetzt die neue Kapelle steht".Diese Behauptung erlangt noch mehr Gewissheit in dem Umstande,dass vor dem Erdbeben von 1855 in der Kapelle Votivtafeln vorhanden waren,welche schon aus dem 16.Jahrhundert herrührten,also aus einer Zeit,wo die jetzige Kapelle nicht existierte.-Einige Schritte unter dem vorhin bezeichneten alten Kreuze stand eine eigentümliche grosse Tanne,allgemein die Muttergottestanne genannt,aus dem Grunde,weil das eigentliche Gnadenbild von einem Schafhirten auf dieser Tanne soll entdeckt worden sein.Weil verdorrt musste die Tanne leider vor lo Jahren(1855 ?) gefällt werden.

Der Hochaltar,ein Kunststück früherer Zeit,trägt die Jahrzahl 1665; der Altar auf der linken Seite mit dem Gemälde Jesus am Kreuze ist vom Jahre 166o.Von dem eigentlichen Muttergottesaltar auf der rechten Seite konnte ich das Alter nicht ausmitteln;jedenfalls ist dieser Altar jüngeren Datums.Diese Seitenkapelle hatte früher 2 Altäre,von denen der ältere,ein Votivandenken des Hochw.Herren M.Bellwalder,Pfarrers in Visp,gleichfalls vom Jahre 166o,entfernt wurde,um Platz zu gewinnen.Diese Altärlein befindet sich nun teilweise zum "Chrizji".Als Gnadenbild wird die kleine Statue verehrt, welche sich über der grossen Muttergottesstatue befindet.-

Durch den Erdbebenunfall von 1855 hat die Kapelle im Wald,jene von der Barmili ausgenommen,am meisten gelitten,indem durch den Einsturz des Gewölbes sämtliche Bänke oder Stühle zertrümmert wurden. Unter diesem Schutte ist auch eine grosse Anzahl in Wachs geformter Votivandenken,Statuen und Bilder begraben worden,womit die Seitenwände der Kapelle teilweise wie übertäfelt waren.Merkwürdig ist,dass die grosse Muttergottesstatue in der Gnadenkapelle vom Altar herunter auf den Steinboden geworfen wurde,ohne im mindesten verletzt zu werden.-
Unter den Trümmern ist auch ein Haarzopf verloren gegangen,der, wie die Sage geht,aus ganz besonderer Veranlassung in diese Kapelle gekommen sein soll:Der Schmied vom Rüspeck,wo ehemals ein Dorf gestanden sein soll,stiess in einem Anfall von Zorn eine schaudervolle Verwünschung gegen seine Tochter aus,infolge deren diese in die Gewalt des Satans kam und verschwand.-

Nach Jahren kam ein schön gekleideter Herr,eine gesattelte Stute reitend,zu diesem Schmiede mit dem Ansuchen,seinem Pferd so schnell als möglich ein neues Hufeisen aufzuschlagen,während er im Dorfe einige Geschäfte abzutun habe.Der Schmied geht eiligst an die Arbeit. Als er aber das Eisen aufschlug,fing das Pferd an zu reden und sprach "Vater,um Gottes willen nicht so hart!"Voll Schrecken rief der Vater: "Wie,du wärest meine verlorene Tochter?" "Ja,ich bin's.Aus eurer Schuld bin ich in dieses Pferd verwandelt worden,und in die Gewalt meines Reiters,des Teufels,gekommen.Um Gottes willen,Vater,schnell die Zügel entzweigeschnitten;kann ich den 99sten Friedhof erreichen, bevor mich mein Reiter einholt,bin ich gerettet."Gesagt,getan!Und blitzschnell sprengte das Pferd davon.Als darauf der Reiter zurückkam und erfuhr,was geschehen,eilte auch er fluchend davon,erreichte aber das vermeintliche Pferd erst beim 99sten Friedhof,wo ihm im letzten Sprunge der Schweif des Rosses,nämlich der Haarschopf der Tochter,in Händen blieb,der dann vom Teufel weggeworfen,von der Tochter aber aufgehoben und als Votivandenken in der Waldkapelle aufgehängt wurde samt dem Rosseisen,welch letzteres noch da ist.-Ich habe diese Sage gegeben,wie ich sie aus dem Munde alter Leute gehört habe.-

Dass im Rüspeck eine Schmiede war,ist unzweifelhaft,weil die Stelle, worauf dieselbe gestanden,erst vor elf Jahren(1854) beim Graben eines Stallfundamentes entdeckt worden ist.Auch Eisenstücke und halbgeschmiedete Klumpen seien gefunden worden.Auch das Vorhandensein einer Ortschaft im Rüspeck datiert aus mehrern alten Schriften.Ein Dorf im Rüspeck ist doch nichts Unglaubliches,da es Tatsache ist, dass ehemals das ganze Nanztal bewohnt war,wo,wie erzählt wird sogar im oberen faulen Moos ein Brautpaar sich gegenseitig 21 Fischel Matte samt Obstbäumen zum Ehekontrakt gaben.-Buschel oder Bündel Heidenrebenholz,das beim Anrühren in Staub zerfiel,hat man erst vor 6o - 7o Jahren in der Heidenwasserleite unter einem Felsen(Schüpfe) gefunden.(Der oben erwähnte Schmied vom Rüspeck soll aus Dankbarkeit das Gitter geschmiedet haben,das die Gnadenkapelle in der Waldkapelle abschliesst.)

In der Waldkapelle ging auch ein Bild verloren,welches Stephan Heinzmann in der Bizinen,der Grosse genannt,als Votivandenken dort aufhängen liess.Die Veranlassung war folgende:

Derselbe fuhr einst mit einem Saum Korn nach Brig.Auf der Rückreise musste er bei Nacht die damals unheimlichen Rohrflühe passieren,wo er unversehens von einem Strassenräuber überfallen wurde mit dem solchen Leuten gewöhnlichen Losungswort:Blut oder Geld!Heinzmann, ein beherzter und zugleich handfester Mann,verlor seine Fassung nicht sondern packte den Räuber bei der Hand und sprach zu ihm:"So,gut, jetzt habe ich bis Visp einen Gesellschafter;mache aber keinen Mucks,vielweniger ein Zeichen,um deine Kameraden herbeizurufen,sonst schlage ich dich augenblicklich maustot."Der Räuber,welcher fühlte, dass ihm der Mann an Kräften weit überlegen war,folgte ihm willig bis oberhalb Visp,wo ihm Heinzmann einen derben Fusstritt in den H.. gab und ihn dann entliess,ihm dankend für die geleistete Gesellschaft,worauf ihm der Räuber antwortete:"Danke nicht mir,sondern deinen festen Knochen."Am folgenden Tage fand Heinzmann seine Hände ganz bedeckt mit Blut,das er dem Räuber unter den Fingernägeln ausgepresst hatte.-Aus Dank gegen Maria hing er in der Waldkapelle die obenerwähnte Votivtafel auf.-

Derselbe Stephan Heinzmann soll so stark gewesen sein,dass er mit der einen Hand in der Bitzinen ein Fischel Weizen aufschöpfte und so in einer Hand in die Bitziäckerlein hinauftrug,wo er in der einen Hand das volle Fischel hielt und mit der andern den"Samen warf",ohne zu ermüden.-Aehnliche Körperkraft soll ein gewisser Theodul Studer gehabt haben,welcher im Staldbach zwei volle"Treber-Kübel"zusammenband und selbe,ohne unterwegs auszuruhen,auf seiner Schulter bis nach Unterstalden in den Keller trug.-Dass solche Riesenkraft verloren gegangen,mag vielleicht von dem nunmehrigen häufigen Genuss der Erdäpfel herrühren???-

In den Jahren 1855 und 1856 ist die Kapelle im Wald samt den gleichsfalls sehr arg beschädigten Stationskapellen wieder hergestellt worden,bei welcher Gelgenheit in der erstern manche sehr vorteilhafte Verbesserungen stattgefunden haben.So z.B. sind oberhalb den Gesimsen neue Fenster ausgebrochen und alle alten Fenster neu gemacht worden.Auf der Nordseite ist eine Pforte vermauert worden,um Platz für die Kanzel zu gewinnen,welche früher rechts angebracht war mit einer sehr lästigen Stiege,welche teilweise den Platz von zwei Stühlen einnahm.So ist wieder die sehr lästige Kommunionbank entfernt worden,gleichwie die überaus steile und wieder den Platz von einem Stuhl einnehmende Stiege,welche inwendig in der Kapelle auf die Orgel führte.An die Stelle der früheren ungehobelten Stühle sind neue gekommen;der Altar der Seitenkapelle links ist der Symetrie wegen nordwärts angestellt worden,als dass er früher an die Sakristeimauer angelehnt war,usw.freilich alles mit bedeutenden Auslagen,so dass das Fundum der Kapelle eine Verminderung von mehr als tausend Franken erlitten hat,ungeachtet der vielen milden Gaben,die zu diesem Zwecke eingekommen sind,wie u.a.6 Säume Wein,der in den Wimden zugunsten der Muttergotteskapelle ist eingesammelt worden.-
Dass diese Kapelle nicht ohne Grund eine Gnadenkapelle genannt wird, bezeugen die unzähligen Votivandenken,welche sich vor dem Erdbeben von 1855 daselbst vorfanden,wie auch die vielen neuen,die seither dahingelegt wurden.(Leider sind bei der unglücklichen Renovation der Kapelle im Jahre 1925/26 fast sämtliche entfernt worden:warum und wohin? R.Z.)Besonders besucht wurde dieser Ort von Nahe und fern ~~wurde dieser Ort~~ bei Veranlassung totgeborener Kinder,deren auch mehrere,wie es die verschiedenen Votivtafeln ausweisen,daselbst die Gnade der Widergeburt erlangt haben.Hier einige Beispiele:
"Anno 1776 die prima Februarii sepultus est infans hh.Conjug.Joes. Briggeler et Annae Müllacher,sed mortuus in lucem editus,at per intercessionem B.Vis.Thaumaturgae in nostra silva ita revivixit,ut post signa sufficientia baptizari fuerit digna."
"Anno 1782 sepulta est infans Michaelis Bumann de Emd mortuum a matre ab apoplexia tacta natum,hic in sacello B.V.M.in silva sub signis vitae quasi certis baptizatam."
Ein Kind des Josef Gottsponer und der Katharina Zimmermann hat während der Aufhebung der Wandlung wohl auch unzweideutige Lebenszeichen gegeben,da seinen Augen blutige Tränen entquollen.-
So hat erst vor wenigen Jahren ein totes Kind,welches bei Oeffnung des Kästchens ganz rotfarbig war und mit offenem Munde dalag,bei der Wandlung plötzlich die rote Farbe verloren und bei Aufschüttung des Wassers den Mund geschlossen.-
Erst unlängst,um auch von anderen Gnadenerweisen zu reden,hat eine geachtete Person bei der Gnadenmutter im Wald die Befreiung von einem schweren körperlichen Uebel erlangt,nachdem sie nutzlos alle ärztlichen Mittel angewendet hatte.-
Halte man von allem dem,was man will,es wäre aber doch vermessen,alles zu leugnen,obschon nicht alles,was erzählt wird,für wahr zu halten ist.-
Das Häuschen nordöstlich der Kapelle ist unstreitig zu einer Wohnung für einen Eremiten erbaut worden.In der zweiten Hälfte des vorigen sowie anfangs dieses Jahrhunderts ist es auch vielseitig in diesem Sinne bewohnt worden,allein,zwei Brüder ausgenommen,ein Bruder Johann, der von hier durch einen anderen Bruder mittels Ränken und Verleumdung verdrängt wurde,dann nach Rom ging und dort im Rufe der Heiligkeit gestorben sein soll,und ein Bruder Josef,der hier als Arzt und Chirurg von allen geachtet und geliebt war,diese zwei ausgenommen, hatten die hiesigen alten Leute wenig Rühmliches von den hier angesiedelten Waldbrüdern zu erzählen.Und so war es auch seither.Seit den 4oger Jahren bis 1865 waren hier nacheinander vier Waldbrüder. Ohne ihnen etwas Unrühmliches nachsagen zu müssen,glaube ich,bis was Besseres kommt,sei es für die Bergschaft Terminen tunlicher,das Häuschen leer stehen zu lassen.Wie wäre es,wenn ein armer Bedürftiger des Ortes für den dortigen Kapellendienst angestellt würde?-

Um Messe zu dienen und die Kapelle in Ordnung zu halten,ist doch gewiss keine schmutzige Kutte notwendig.-(Dieses Häuschen ist in den Jahren 187o-8o abgebrannt und seither nicht wieder aufgebaut worden. Ich erinnere mich noch ganz gut an die ausgebrannten Mauern,die bis gegen 191o gestanden.Ueber die Hofstatt führt heute der Alpweg.R.Z.)

Weiter hinüber nordöstlich stehen die Ruinen der sogenannten neuen Kapelle.Dieselbe ist erbaut worden in den Jahren 173o - 174o und zwar in doppelter Absicht:

1.Um in dem darin aufzustellenden Hochaltar die Geheimnisse des dritten Rosenkranzes sowie die noch vier übrigen Stationenbilder anzubringen.(Die Stationskapellen sollen vorher gebaut worden sein, jedoch ist wohl beides nach einem einheitlichen Plan vorgesehen worden.R.Z.)Dieser Hochaltar mit den glorreichen Geheimnissen steht nun,wie schon früher bemerkt,als Hauptaltar in der Pfarrkirche.Ein gewiss kostbares Werk in seiner Art.

2.Um in dieser Kapelle am Feste Maria Heimsuchung den feierlichen Gottesdienst abhalten zu können.Diese Kapelle war sehr geräumig und geschmackvoll gebaut.Leider ist sie durch das grosse Erdbeben im Jahre 1756 von oben herunter gespalten worden.Jedermann glaubte,die Kapelle sei zu Grunde gegangen,weil das Fundament schlecht sei;als aber das Dach abgenommen wurde,zeigte es sich klar,dass der Dach~~schuld~~ schuld am Ruin der Kapelle war.Dieser keineswegs gebunden, sondern stand einfach wie ein gewöhnliches Scheuerdach auf den Mauern,und musste somit durch den heftigen Erdstoss den Dachstuhl und mit diesem die Mauer von oben herunter auseinanderreissen.Wäre dieses gleich anfangs bemerkt worden,so hätte die Kapelle leicht wieder hergestellt werden können.Wären die zwei Risse vorn beim Chor und beim Portal wieder ausgefüllt,die Kapelle neu gebunden und mit gehörigem Dach versehen worden,sie hätte Jahrhunderten getrotzt. Wie hätte diese Kapelle,wenn sie nicht fest gebaut gewesen wäre, von 1756 bis 1823,wo erst der Altar herausgenommen wurde,in so verlassenem Zustande noch immer bestehen können,ohne vollends zusammenzustürzen.(Die Mauern stehen ja noch heute 1930 fast unversehrt, abgerechnet die zwei grossen Risse im Chor und beim Eingang.R.Z.)-

Früher als die in Trümmer liegende Kapelle sind die zehn Stationskapellen(besser Rosenkranzkapellen)erbaut worden,nämlich gleich zu Anfang des 18.Jahrhunderts.Jede Kapelle ist für loo Pfund oder 193,24Fr erbaut worden.Was die Statuen gekostet haben,ist unbekannt;weil aber am jetzigen Hochaltar in der Pfarrkirche ein gewisser Niederberger vom Kanton Unterwalden sieben volle Jahre arbeitete,so mag man daraus abnehmen,welch grosse Summen diese Statuen in den Kapellen mögen gekostet haben.Man muss sich wahrhaft wundern,wie man in der damals so geldarmen Zeit solch ungeheure Summen habe aufbringen können.-

Eine gute halbe Stunde höher im Wald befindet sich noch eine Betkapelle zu Ehren des Hl.Josef,erbaut,aus folgender sonderbaren Veranlassung:
Ein Mann aus Oberbrunnen,dessen Name hier absichtlich verschwiegen wird,war so geisteskrank,dass er in seiner Schwermut sogar des Lebens überdrüssig ward.In Selbstmordgedanken durchstreifte er nun eines Tages die Gegend,wo die jetzige St.Josefskapelle steht,um sich einen passenden Baum auszusuchen,der ihm zur Ausführung seines verzweifelten Vorhabens tauglich wäre.Als er einen solchen gefunden zu haben glaubte,fiel er unter demselben auf die Knie nieder,um vorerst noch, weiss Gott aus welchem Grunde,ein Vater unser zu beten.Als er sich vom Gebete erhob und zum Baume emporblickte,wo er am schicklichsten seinen Strick befestigen könnte,erblickte er auf einem der untersten Aeste ein grünes Männchen,das ihm einen Strick herunterhielt und ihm winkte,sich dessen zu bedienen.Darüber nun erschrak der Mann so sehr, dass er seine Selbstmordgedanken vergessend,sich andächtig bekreuzte und sofort eiligst aus dem Walde flüchtete.Zum Andenken an diese Begebenheit oder vielmehr zum Danke für seine wundervolle Rettung,wie

er glaubte,auf die Fürbitte seines Namenspatrons,liess er dann diese Kapelle erbauen.So lautete allgemein und übereinstimmend die Aussage alter Leute.(Ganz vernachlässigt und baufällig wurde diese Kapelle hauptsächlich von den nahen Abschlachtgeteilen im Jahre 1919 recht nett und gefällig renoviert;nur der Altar sollte noch recht eingepasst und erneuert werden.R.Z.)

Nun noch einige Notizen über die Ereignisse,wenigstens die wichtigsten,der letzten Tage.-

Im Jahre 184o herrschte hier eine bösartige Blattern-oder Pockenkrankheit,an welcher neun Kinder nacheinander gestorben sind.Diese Krankheit,wie eine gleichnamige vom Jahre 18..,von welcher viele junge Personen arg hergenommen und missstaltet worden sind,bestimmten endlich die Leute,sich dem Gesetze der Impfung bereitwillig zu unterwerfen. Diese Widersetzlichkeit ist dann vollends überwunden worden,als im Jahre 1857 die gleiche Seuche mit noch bösartigeren Symtomen neuerdings auftrat und mitunter auch mehrere erwachsenere junge Leute dahinraffte.So bringen manche Uebel auch manches Gute mit.-

Im Jahre 1842 ist endlich der so schwere Weinzehntenloskauf zustand gekommen,und im Jahre 1852 der Loskauf des ebenso lästigen Kornzehntens.Für den erstern hatte Terminen bei ordentlichen Weinjahren jährlich in die 3o Säume Wein dem Pfarrer in Visp zu entrichten,für den letztern jährlich 2o8 Fischel Korn.-
Liebe Nachwelt,vergiss der schweren Opfer nie,welche deine Voreltern bei diesen Loskäufen zu deinem Wohle dargebracht haben und gedenke ihrer in deinem Gebete.-

Im Jahre 185o herrschte hier eine epidemische Typhuskrankheit,genannt Typhus pectoralis oder typhische Brustentzündung,an welcher in Zeit von 2½ Monaten siebzehn erwachsene Personen gestorben sind.-

Zehn Jahre später,nämlich 186o trat hier eine zweite Typhuskrankheit auf,der sogenannte Typhus abdominalis,Gedärmentzündung.Beide Krankheiten begannen im Januar;während aber esstere gegen Mitte März aufhörte,dauerte letztere mit Unterbrechungen bis Mitte Herbstmonat,und forderte nur 21 Opfer,obschon 146 Personen davon ergriffen worden, während 185o von den angegriffenen nur eine Person gerettet werden konnte.Bei der zweiten Katastrophe kostete nur die Apotheke über 9oo Fr.Als Hauptarzt war hier Herr Weissen,der sich durch seinen Fleiss und seine Tätigkeit alles Lob verdient hat.-

Im Jahre 1853 begann der neue Pfrundhausbau.Weil nämlich beide Pfrundhäuser bedeutende Reparationen erforderten,anderseits wegen dem grossen Zuwachs der Jugend für ein geräumigeres Schullokal musste gesorgt werden,sind zu diesem Ende 1853 zwei Pläne entworfen worden,nämlich: Entweder beide Pfrundhäuser zu reparieren und das Schulhaus nördlich eines der beiden Pfrundhäuser anzubauen,oder beide Pfrundhäuser zu verkaufen und dann ein neues Haus zu bauen,welches allen drei Zwecken entsprechen würde.Unstreitig wäre der erste Plan der Zweckmässigste gewesen:weil aber in diesem Falle nördlich den beiden Pfrundhäusern einige Gebäulichkeiten gegen den Willen der Eigentümer hätten abgerissen werden müssen,so war auch niemand,der es gewagt hätte,gegen diese Matadoren die gesetzlichen Bestimmungen in Anspruch zu nehmen, und so war man gezwungen,den zweiten Plan zu verwirklichen.Auch der Bau eines anderen Schullokals war eine dringende Notwendigkeit.Früher war nicht nur die Zahl der Kinder viel geringer,sondern es ist damals auch jedem freigestanden,die Schule zu besuchen,weswegen anfangs dieses Jahrhunderts(19.Jahrhundert)Terminen nie über 25 Schulkinder zählte,während gegenwärtig(gegen 1856) 115 bis 12o Kinder die Schule besuchen.Bei dieser Sachlage war ein geräumiges Schullokal wohl wahres Bedürfnis.
Die alten Pfrundhäuser sind demnach öffentlich versteigert worden,das Pfarrhaus für 99o Pfund oder 1913,o5 frs.,das Kaplaneihaus für 7oo Pfund oder 1352,68 frs.Man berief nun einen erfahrenen Bau-und Maurermeister in der Person des Herrn Ramone,welcher den Platz,worauf

die Gebäulichkeiten stehen,welche sich dem alten Pfarrhaus gegenüber befinden,als den geeignetsten zum Neubau empfahl;allein auch hiezu wollten sich manche nicht verstehen,und so war man gezwungen,den jetzigen Bauplatz zu wählen,der übrigens auch nicht ganz ungeeignet gewesen wäre,falls man der Baukommission zur Ausführung des projektierten Planes nicht hemmend entgegengetreten wäre.-Das jetzige neue Pfarrhaus sollte nämlcih um 12 Schuhe näher der Kirche zu stehen kommen und ebensoviel weiter nach Abend,was gegen looo Tagschichten erspart hätte;denn in diesem Falle wäre die Abtragung des mittaglichen Hügels weggeblieben.Es war aber niemand,der die Baukommission unterstützte,und so behielten einige kopflose Schreier die Oberhand zum grössten Schaden der Nachwelt.-

Der Bau ist dessen ungeachtet in Angriff genommen worden,aber leider, was unverzeihlich ist,ohne eigentlichen Maurermeister,und so kam es, dass dieses übrigens grossartige Gebäude vielseitig verpfuscht ist. Schade,ewig schade um ein solches Unternehmen!Zwei Uebelstände müssen baldmöglichst beseitigt werden,soll die Gemeinde mit der Zeit wegen diesem Hause nicht in grossen Schaden kommen,nämlich sowohl der Abtritt wie auch der Küchenabflusskanal müssen aus dem Hause entfernt und ausserhalb demselben angebracht werden.Infolge der übel angebrachten Schütte oder Küchenabflusses sind ja die "Brischet"in den zwei Pfrundkellern schon nach zehn Jahren abgefault.
Für den Pfrundhausbau sind für die Herbeischaffung des Materials, für die Fundamentgrabung und Handlangerarbeit gegen ???? Tagschichten geleistet worden.Man wird sich aber über diese enorme Anzahl von Tagleistungen weniger wundern,wenn man bedenkt,dass bei der Handlangerarbeit eine gute Anzahl Arbeiter des Abends ausgeruht nach Hause zurückkehrten.-Als würdiges Seitenstück zu dieser Faulenzerei verdient auch erwähnt zu werden,dass die damaligen Gewaltshaber,nachdem der Pfrundhausbau beschlossen war,den letzten Tropfen Wein an den Gemeindetrunk verschwendeten,so dass später den Arbeitern kein Glas Wein konnte ausgeschenkt werden und somit auch der Wein für das Firstmahl musste gekauft werden.-
An barem Geld,das von der Gemeinde für die Arbeiter gelieferte Getreide nicht mitgerech-net,sind für diesen Bau 6381.35frs. verausgabt worden.
Wenn nun davon abgezogen werden:

a)vom verkauften Pfarrhaus	frs.		1913.o5
b)vom verkauften Kaplaneihaus	frs.		1352.68
c)die Gabe von den Ortsgeistlichen	frs.		868.9o
d)die Beisteuer von der Kirche	frs.		551.1o
	Total =	frs.	4685.73

dann bleibt der Gemeinde nur mehr die Netto-Geldausgabe von 6381.35 - 4685.73 = 1695.62 frs.-Hierin ist freilich die Getreidelieferung nicht mit eingerechnet,ebensowenig die Vergütungen,welche die Gemeinde für beschädigtes oder verbautes Eigentum zu machen hatte;dagegen hat die Geminde eine namhafte Entschädigung erhalten von denjenigen Partikularen,welche die sie betreffende Arbeit nicht geleistet haben.
Dass übrigens sowohl beim Kirchen-als Pfrundhausbau die schützende Hand Gottes sichtbar zugegen war,beweist der Umstand,dass bei diesen zwei wichtigen Unternehmungen kein einziger Arbeiter erheblich verletzt wurde,während es bei anderen öffentlichen Arbeiten immer mehrere Beinbrüche gab.-

Noch während diesem Bau ist auch besonders Terminen wie so manch andere Gemeinde der Umgebung von einem unheilvollen Naturereignis schwe heimgesucht worden.Es war am 25.Heumonath 1855 nachmittags 1 Uhr, als jenes schreckliche Erdbeben stattgefunden,wie man seit 1756 keines erlebt hat.Nach einigen perpendikularen Stössen folgten mehrere

Erdbebenrisiko in der Schweiz?

Der ungewöhnlich heftige Ausbruch des Ätna und das Erdbeben, welches kürzlich das mitten auf ein Erdbebengebiet erbaute San Francisco erzittern liess, waren die drohende Hintergrundmusik zu einer ungewöhnlichen Fachtagung an der ETH: Ausländische Experten waren eingeladen, um aus ihrer Sicht die Frage zu beantworten: Wie gefährlich ist das Erdbebengebiet Schweiz? Eine Frage, die nicht nur wegen der über 100 grossen Staumauern und der Atomkraftwerke, sondern vor allem auch wegen der Baunormen für gewöhnliche Häuser von allergrösster Bedeutung ist.

Für den Laien liegt die Frage nahe: Wann wird die Schweiz vom nächsten grossen Beben heimgesucht? Aber auch Fachleute stellen sich diese Frage und haben mit neuesten statistischen Methoden erstmals einige Antworten gefunden. Begonnen hatte die spezielle Forschung nach der Staudammkatastrophe von Longarone im Jahr 1963, wo über 2000 Menschen starben. Zwar gibt es in der Schweiz noch immer kein nationales Forschungsprogramm über Erdbeben, aber immerhin ordnete damals der Bundesrat eine Überwachung unserer Staudämme an, die rund drei Milliarden Kubikmeter Wasser gebannt halten. Zu den Untersuchungen gehörte auch eine ständige seismische Überwachung der Anlagen, so dass hier doch einiges Zahlenmaterial gesammelt werden konnte.

Eine weitere Anregung erfolgte dann im Atomzeitalter: Im Auftrag der Abteilung für die Sicherheit von Kernanlagen wurden vom schweizerischen Erdbebendienst an der ETH sowie einer privaten Ingenieurfirma sogenannte Risikokarten ausgearbeitet, die vor kurzem fertiggestellt wurden. Sie erlauben, durch eine Kombination von Erdbebenintensität und dazugehöriger Auftretenswahrscheinlichkeit das Risiko für jedes Gebiet der Schweiz vorauszusagen. Grundlage für die Karten war die Auswertung von 2800 Erdbeben, die für ein Gebiet bis zu 150 Kilometern über die Schweizer Grenze hinaus erfasst wurden. Die schweren Beben bei Visp und Brig 1755 und 1855, jenes von Basel 1356 wurden ebenso erfasst wie jenes ob Sitten 1946.

Die Erdbebenkonferenz in Zürich wurde von der ETH-Fachgruppe für Erdbebenwesen und dem Schweizerischen Ingenieur- und Architektenverein veranstaltet. Jost Studer, Bauingenieur und Präsident des Organisationskomitees, erklärt: «Im Gespräch mit ausländischen Experten möchten wir erörtern, ob und in welcher Weise die bisherigen Baunormen abgeändert werden sollen und ob wir allenfalls – und wie dies die USA taten – für die Schweiz mehrere Normen aufstellen sollen.»

Die Erdbeben der Schweiz, verglichen mit kritischen Gebieten wie Japan und Kalifornien, meist bescheidenen Ausmasses, treten schwerpunktmässig auf. Basel, das Engadin und das Wallis sind bevorzugte Erdbebenherde. So wäre es naheliegend, für diese Regionen Bauvorschriften zu erlassen, welche dem grösseren Risiko Rechnung tragen. Die Risikokarte ist eine erste Hilfe, um die nötigen Unterlagen zu erarbeiten, aber eine eigentliche Erdbebenforschung kennt die Schweiz noch ebensowenig wie andere europäische Staaten. Mit der Bewilligung eines Projektes, Forschungsmethoden für die Erdbebenforschung auszuarbeiten, ist nun allerdings vor wenigen Monaten ein weiterer Schritt in diese Richtung getan worden.

Ulrich Doerfel

Die schwersten Erdbeben der Schweiz

Dass man ein Erdbeben registrieren kann, wenn der Stuhl wackelt und der Kronleuchter in die Suppe fällt, liegt auf der Hand. Wie aber können Wissenschafter, auf der Suche nach statistischen Grundlagen, Erdbeben aus früheren Zeiten beurteilen, die eine wesentliche Grundlage für die Erdbebenforschung darstellen? Zunächst setzt eine intensive Sucharbeit ein, denn man muss versuchen, neben den oft verfälschten Berichten aus zweiter und dritter Hand die Originalchroniken zu finden. Die in diesen Berichten beschriebenen Phänomene müssen beurteilt und in die MSK-Skala übertragen werden, um vergleichbare Werte zu erhalten. Dabei muss man die Fehler berücksichtigen, die solchen Berichten anhaften. Sei es, dass die Angaben übertrieben sind oder dass das gleiche Beben von verschiedenen Augenzeugen unterschiedlichen Orten zugeordnet wurde. Die wichtigste Angabe, jene der Tiefe des Lebens, kann überhaupt nur durch Schätzungen ermittelt werden. Trotz diesen Einschränkungen konnten für die Schweiz und die umliegenden Gebiete rund 2800 Erdbeben vom Jahre 200 nach Christus bis in unsere Zeit registriert werden. Im folgenden sind die wichtigsten schweren Beben der Schweiz seit dem Jahr 1000 angeführt:

Datum	*Ort*	*Stärke*	*Radius in km*
12. 5. 1021	Basel	8	600
4. 9. 1295	Chur	8	?
24. 11. 1346	Basel	8	ganze Schweiz
18. 10. 1356	Basel	9	400
8. 9. 1601	Unterwalden	9	500
29. 11. 1610	Basel	8	?
20. 12. 1720	Bregenz	8	100
9. 12. 1755	Brig	8	400
10. 9. 1774	Altdorf	8	300
20. 5. 1796	Rheintal	8	150
25. 7. 1855	Visp/Brig	9	300
26. 7. 1855	Visp/Brig	8	300
29. 4. 1905	Chamonix	8	300
25. 1. 1946	Sion/Sierre	8	700

wahrhaft schaudererregende horizontale Erschütterungen,begleitet von einem dröhnenden Gepolter und Krachen,ähnlich dem eines wild durcheinanderrollenden Donners.Unter Weinen und Jammern,voll Angst und Schrecken flüchteten sich sämtliche Hausbewohner hinaus aufs freie Feld,im ersten Schrecken noch ungewiss,was vorgefallen sei; als aber wieder Stoss auf Stoss erfolgte,schrie endlich alles: Erdbeben!Erdbeben!Die Verwüstung,welche dieses Erdbeben auch hierosrts angerichtet hat,war schrecklich.Am ganzen Berg sind wenig Gebäude unbeschädigt geblieben.Die meisten Kamine waren zerstört, viele Dächer abgeworfen,eine Menge Häuser und Gebäulichkeiten zerrissen und teils umgeworfen.Der Kirchturm war von oben herunter arg beschädigt,das Kreuz entzweigebrochen,die Kirche hatte an manchen Stellen Risse,die durch und durch drangen.Grosse Tuffsteine sind aus der Turmspitze herausgerissen und mittäglich der Kirche bis über die Hälfte des dort befindlichen Platzes geschleudert worden.-

Noch ärger ist die Waldkapelle samt den Stationskapellen mitgenommen worden.Bei einigen Stationskapellen ist die Vorderseite(Fasade) förmlich weggeworfen worden.Oben in der Waldkapelle ist das ganze Gewölbe des Schiffes eingestürzt,wodurch sämtliche Stühle zertrümmert wurden.Merkwürdig dabei ist,dass die grosse Muttergottesstatue in der Gnadenkapelle vom Altare weg und an das Eisengitter geschleudert wurde,ohne nur im mindesten beschädigt zu werden.Merkwürdig ebenfalls,dass bei dem entsetzlichen Ruin,den dieses Erdbeben ganz besonders im Visperbezirke anrichtete,weder hier noch anderswo irgend jemand beschädigt wurde.An allen übrigen Ortskapellen mussten die Türme teilweise neu aufgebaut werden.Am meisten litten die Kapellen zu Niederhäusern und Barmili.Letztere musste,die Fundamente abgerechnet,ganz neu gebaut werden.Nur für die Wiederherstellung der Gotteshäuser hatte die Gemeinde Terminen über 3ooo frs.Kosten zu bestreiten.

Dass terminen auch diesmal stiefmütterlich behandelt worden,beweist der Umstand,dass von den 12 ooo frs.,welche die ausländische Wohltätigkeit eigens zur Wiederherstellung der beschädigten Gotteshäuser beisteuerte,nur vierhundert Franken der hartgeprüften Pfarrei Terminen zuerkannt wurden,und zwar auch diese nur,wie es hiess,aus Gnade. Welch ungerechtes,willkürliches Handeln!
Am fühlbarsten ist jedoch Terminen durch dieses Erdbeben getroffen worden,dass infolge dessen soviele schöne Brunnenquellen,wie zu befürchten steht,für immer versiegten,so dass Terminen von da an noch grössern Wassermangel litt.Ein Unglück für Terminen,dessen Folgen unmöglich zu berechnen sind.Der Verfall zahlreicher Wasserquellen führte die Terminer wieder allen Ernstes auf den schon längst gehegten Gedanken,zwischen Mutji und Martisbach bis in den Bärenstampf den Berg zu durchbohren und so mittels eines Tunnels das nötige Wasser zur Bewässerung der Güter aus der Gamsa nach Terminen zu führen. Ein erfahrener Ingenieur,namens Clood hat aber an Ort und Stelle klar und unumwunden erklärt,dass ein solches Unternehmen für Terminen eine Unmöglichkeit sei,indem eine derartige Arbeit wegen der Schwierigkeit,die nötige Luft herbeizuschaffen,nie unter 4oo ooo Frs.zustande gebracht werden könnte.Ich glaubte,diese Erklärung hier schuldig zu sein,damit die Nachwelt wisse,woran sie sei und nicht ferner unnützerweise in solch eitlen Träumereien ihr Heil suche.-
Die gleiche Erklärung hat auch Herr Ingenieur Venetz,Vater,schon lange zuvor abgegeben."Will sich Terminen",sprach er,"Wasser verschaffen,so muss es noch einmal den untern Heidenkanal herstellen.Ein Tunnel ist für Terminen ein Luftschloss."-Ich glaube aber,Terminen könnte sich zum grössten Teile auch nur mit dem oberen Heiden behelfen,wenn dieser noch mehr erweitert und dann ein Teil des Wassers regelmässig in den Riedbach fliessen würde.Dazu aber wollten sich manche der jetzigen Heidengeteilen nicht verstehen.Ihre eigenen Nachkommen werden es büssen.-Eigensinn und Neid,zwei Krebsübel,die sich schrecklich rächen.

Dieses so verheerende Erdbeben war in den ersten Tagen so schaudererregend,dass sich alles aus den Häusern ins Freie flüchtete,und viele längere Zeit hindurch ihr Nachtlager auf freiem Felde suchten. In Visp z.B.kampierte viele Tage hindurch alles Volk in den Baumgärten,wo auch das Hochwürdigste aufbewahrt wurde;manche Familien flüchteten in fernere Gegenden,fürchtend,dass besonders Visp ganz versinken werde.Lange Zeit hindurch folgte Stoss auf Stoss,eine Erschütterung auf die andere,immer von einem donnerähnlichen Getöse und Krachen begleitet,worauf stets ein unterirdisches Gerölle hörbar wurde,als wenn sich massenhaft losgelöste Felsblöcke krachend in den tiefen Abgrund stürzten.Besonders in den ersten Tagen schwankte die Erde förmlich hin und her,als befände man sich auf einem schaukelnden Schiffe,wobei man hier schrie,dort weinte,dort betete, zitternd vor Angst und Schrecken,dass es einen eiskalt überlief. Ganz aufgehört hat dieses schreckliche Naturereignis auch nach lo Jahren nicht,doch ohne fernerhin bedeutend zu schaden.-

Am Schlusse dieser wenigen Notizen über die Gemeinde und Pfarrei Terminen muss ich es bedauern,dass der Gedanke zu einer derartigen Notizensammlung in mir viel zu spät zur Reife gelangte.Bei dem Knäuel von Pergamentschriften,welche ich seit einer Reihe von Jahren für die Gemeinde und Privaten durchstöberte,hätte ich manches notieren können,was für die Nachwelt höchst interessant und wissenswert gewesen wäre.-Ich hoffe aber,diese ohne alle Ordnung unvollständig hier niedergeschriebenen Winke werden doch dieses erzielen,dass mit der Zeit irgend ein anderer warmer Freund Terminens sich hiedurch angespornt fühlen werde,das Fehlende zu ergänzen und so das angefangene Werk zu vollenden.-

Wäre ich nicht sozusagen plötzlich von einem schweren Augenübel heimgesucht worden,diese Notizen wären viel reichhaltiger geworden; so aber musste ich eilen,um den angefangenen Stammbaum zu vollenden, der,wie ich hoffe,für die Nachwelt von weit grösserem Nutzen sein wird,und ich bitte daher jeden Nachfolger in der hiesigen Seelsorge, er möge ja nicht ermüden,dieses angefangene Stammregister in gehöriger Ordnung fortzusetzen.Bei vorkommenden Eheverlöbnissen wird er finden,dass diese Mühe und Arbeit reichlich belohnt sey.-

Zum späteren Andenken lasse ich hier noch die aus Visperterminen gebürtigen Priester folgen,insoweit ich sie in letzter Zeit noch ausfindig machen konnte.-

Ausgestorbene Geschlechter in Terminen

Am Graben	1400	Gattlen	1600	Maulin	
Agni od.Lamjen		Gorper		Miller	
Am Acker	1300	Gerster		Penner + Benner	1400
An Gerstern	1500	Hofer im Nanz	1600	Platea	1300
Am Sall	1600	In der Birchen	1300	Riedgyner	1500
Andres		Im Birch	1400	Ruppen	
Am Sattel		Im Salaboden	1500	Rittiner	
Abgottspon *)		In der Bärenfallen 1500		Schuoler	1600
Burgenschen	1300	Jeger	1500	Schumacher	
Bären-Berren		Im Raffgarten	1600	Sterren	
Brunner	1500	Im Saal	1600	Schliechter	
Brigger		Jorden	1600	Steffen	
De Sella(häufig)		In der Rütten		Thenen	1500
Engilten	1600	Im Garten	1500	Steger	1400
Erilen	1400	Kamer		Theler	
Am Blatt	1500	Kalbermatter		Vyerabent	1400
Escher		Lumbarden	1300	Vernen	1400
Feyerabend	1300	Lerjen	1300	Uf der Furen	1500
Faber	1500	Lumben	1400	Unter dem Biel"	
Furrer	1651	Luren am Sattel 1400		Von Moos	1500

NB.Die beigefügte Zahl gibt die Zeit an,in der das Geschlecht vorkam.
*)Abgottspon,früher:Abgozbon,Abgezbon,Gsponer,Gottsponer,Gibsten alle gleichbedeutend,von Gspon.-

Williner	1400	Zum grossen Stein 1300		Ze Brunnen	1500
Walther	1500	Ze Blatten	1400	Zum Than	1600
Willen	1500	Zer Niwen	1500	Fitten	1300

Alle diese Geschlechter liegen urkundlich vor.

Müllacher ?
Hanginch ?
Sarner

Viele dieser ausgestorbenen Geschlechternamen mögen teils blosse Ortsnamen gewesen sein,wie sich deren noch mehrere anführen liessen,w.Z.B.Peter in Nanz,Johannes am Rüspeck etc.Dies nimmt aber der Glaubwürdigkeit dieser Geschlechter nichts weg,im Gegenteil bestätigt sie und gibt obendrein der Aussage alter Leute Zeugnis, dass z.B.Nanz,Rüspeck,Salaboden etc. ehemals bewohnt waren.
So las ich in einer Urkunde vom Jahre 1537 die Worte:Domos et habitatores im Salaboden,d.h. die Häuser und Bewohner im Salaboden,was offen beweist,dass der Salaboden,die jetzige Kälberalpe eine bewohnte Ortschaft gewesen ist.
✗Es ist allgemein anerkannt,dass sich die höheren Regionen ehemals eines weit milderen Klimas erfreuten als jetzt,wie dies sogar hierorts urkundlich festliegt,dass Terminen ehemals dem Rektorat in Visp ein jährliches Gült oder Zehnten für die Raffgärten im Steineferrich entrichten musste,welches Gült erst im Jahre 1842 losgekauft wurde.-
Andere Geschlechter mögen vielleicht durch Heirat hier eingebürgert worden sein,wie dies auch in unserer Zeit mit den Geschlechtern Ambort,Abgottspon,Andres,Bellwald,Bilgischer,Bortis,Guntern,Juon, Pfammatter,Schwery,Walpen und Vomsattel der Fall war.(Von all diesen eingebürgerten Geschlechtern existieren heute 1962 in Visper terminen nur noch die Geschlechter: Ambort,Abgottspon,Bellwald, Vomsattel.R.S.)
Ich versichere aber,dass sämtliche oben angeführte,nun aber ausgestorbene Geschlechter in den betreffenden Urkunden so vorkommen, dass nur wahre Bewohner und Eigentümer von Terminen darunter können verstanden werden.-

Terminen,den 12.Juli 1865

Studer,Altpfarrer

✗

Turner Wochenblatt 4. Juli 1962

Vor dem Jahre 1200 waren die Gletscher kürzer als heute. Dem in der Zeitschrift «Die Alpen» veröffentlichten, von André Renaud verfaßten Bericht der Gletscherkommission der Schweizerischen Naturforschenden Gesellschaft über den Stand der Schweizer Gletscher zwischen dem Herbst 1960 und dem Herbst 1961 kann eine interessante Mitteilung über den Fund von Holzresten am untern Ende der Zunge des großen Aletschgletschers entnommen werden. Reste von Lärchen und von Laubholzgewächsen, die, wie einwandfrei hat erwiesen werden können, einst an Ort und Stelle wurzelten, sind beim Rückzug des Eises zum Vorschein gekommen. Man darf als sicher annehmen, daß die Pflanzen beim seinerzeitigen Vorstoßen des Gletschers zunächst nur noch sehr langsam und kümmerlich sich weiterentwickelt haben und schließlich völlig vom Eis überdeckt worden und zugrunde gegangen sind. –

– Besonders bemerkenswert erscheint die Ermittlung des Zeitpunktes dieses Pflanzentodes, die dank der neuen sogenannten C-14-Methode, auf Grund der Messung des radioaktiven Zerfalls des Elements Kohlenstoff 14, möglich geworden ist. Es ist gelungen, das Vorrücken des Eises, das den Baumwuchs vernichtete, auf die Zeit kurz vor oder nach dem Jahre 1200 unserer Zeitrechnung zu datieren. In der Periode zuvor war also zumindest der Aletschgletscher weniger mächtig und lang als heute, da er sich gegenüber seinem Höchststand — um das Jahr 1850 herum — immerhin ganz beträchtlich zurückgezogen hat. Die Geschichte des Eisstromes zwischen 1200 und 1850 zu beschreiben, fällt nicht leicht. Man darf es jedoch als sehr wahrscheinlich erachten, daß seit dem Vorstoß von 1200 niemals mehr ein so stark ausgeprägter Rückzug erfolgt ist wie jener, den wir in den vergangenen Jahren und Jahrzehnten haben beobachten können.

Rs.

Zur Bestätigung des Vorangegangenen lasse ich hier eine der ältesten Urkunden in getreuer Abschrift folgen: P.J. Studer.

Brig, den 2. Dez. 1930

Sig.: Zimmermann Robert, Prof.

Notum sit omnibus Christifidelibus,quod ego Bernardus de Platea de Terminon,Parochia de Vespia,laudatione Antonii,filii quondam Wilhelmi dicti Lec de Morgia,vendidi,sinavi et quittavi perpetue pro me et meis heredibus pro dem.libris et quindecim solidis mauris mihi solutis Wilhelmo dicto Williner de Terminon,dictae parochiae de Vespia,et heredibus suis et cui dare,vendere.....voluerit: Primo,unum frustum terrae,situm in den Birke im Senke.Item unum frustum terrae,cui dicitur"die Zubmatta",quae omnia sita sunt in Monte et territorio de Terminon.Item sex Fischelinos siliginis servitii,quod mihi debebat annue Joannes dictus Aiant,filius quondam Petri Amacker de Terminon;de dictis possessionibus,videlicet de una possessione prati et agri,sita super communem viam,quae ducit ad molendina et sub terra Joannes Ylarii(Lerjen),ex una parte terra filiorum quondam Wilhelmi in Orto.Item de uno frusto agri sito in Benke,superius terram dicti emptoris et sub terra Joannis, fratris dicti emptoris,et iuxta terram Petri,filii Ylarii ab uno latere.Item de uno frusto agri sito super den Sattel,sub terra heredum quondam Joannis in den Birke et super terra quondam Joannis Fyerabent.Item de una fossata sen Howata z'Hofluo,sita sub terra heredum quondam Joannis in den Birke et superius terram heredum Wilhelmi sitorum et de aliis cunctis possessionibus etc. (quae enim sequuntur:utpote purae formalitatis,hic omisi).Inde rogavi cartam fieri et testes apponi,qui sic vocantur:Antonius Burkin de Morgia,Petrus der Welin dicti loci,Jacobus Zenwizzensteinen,Ab Gebreyten,Joannes Zender de Morgia et Joannes de Grosso lapide,qui iuratus super hoc hanc cartam levavit vice Capituli Sedunensis Cancellarii,tenentis autem apud Morgiam die octava mensis Maii anno Dni. CMCCCLX = 136o (vel ut alii volunt 126o).-

NB.

Decem librae et quindecim solidi,d.h. zehn Pfund und 15 Sold machen nach unserem jetzigen Geldwert genau frs.2o.o8;denn 1 Sold= 1 Schilling oder 5 Centimes.-
Ein Beweis also,welch ungeheuren Wert damals das gemünzte Geld haben musste,indem zwei Grundstücke und sechs Fischel jährlichen Korngültes um diesen Spottpreis sind verkauft worden.-

---

Zen Zuben,1485

Im Jahre 1485 kommt ein J.Zen Zuben als Grosskastlan des Zehnens Sitten vor.
Ob von Terminen ?

Terminer in Amerika

Ein vollständiges Verzeichnis aller Terminer,die nach Amerika ausgewandert sind,findet sich im Stammbaum von Pfarrer P.J.Studer Pfarrarchiv Terminen.

Pfundenrechnung

Zum genauen und sicheren Pfundenrechnen nach dem neuen Münzfuss sind nachstehend von 1 Kreuzer bis 1o ooo Pfund in heutigem Gelde ausgerechnet von J.A.Berchtold;186o.

1	Kreuzer	= 3 Cts.		39	Pfund	= 75,36	Fr.
2	Kreuzer	= 7 Cts		4o	Pfund	= 77,29	Fr.
3	Kreuzer	= 1o Cts.		41	Pfund	= 79,22	Fr.
1	Batzen	= 14 Cts.		42	Pfund	= 81,15	Fr.
2	Batzen	= 29 Cts.		43	Pfund	= 83,o9	Fr.
3	Batzen	= 43 Cts.		44	Pfund	= 85,o2	Fr.
4	Batzen	= 58 Cts.		45	Pfund	= 86,95	Fr.
5	Batzen	= 72 Cts.		46	Pfund	= 88,88	Fr.
6	Batzen	= 87 Cts.		47	Pfund	= 9o,82	Fr.
7	Batzen	= 1,o1	Fr.	48	Pfund	= 92,75	Fr.
8	Batzen	= 1,16	Fr.	49	Pfund	= 94,68	Fr.
9	Batzen	= 1,3o	Fr.	5o	Pfund	= 96,62	Fr.
1o	Batzen	= 1,45	Fr.	51	Pfund	= 98,5o	Fr.
11	Batzen	= 1,59	Fr.	52	Pfund	= 1oo,48	Fr.
12	Batzen	= 1,74	Fr.	53	Pfund	= 1o2,42	Fr.
13	Batzen	= 1,88	Fr.	54	Pfund	= 1o4,35	Fr.
1/4	Pfund	= o,48	Fr.	55	Pfund	= 1o6,28	Fr.
1/3	Pfund	= o,64	Fr.	56	Pfund	= 1o8,21	Fr.
1/2	Pfund	= o,97	Fr.	57	Pfund	= 11o,15	Fr.
1	Pfund	= 1,93	Fr.	58	Pfund	= 112,o8	Fr.
2	Pfund	= 3,86	Fr.	59	Pfund	= 114,o1	Fr.
3	Pfund	= 5,8o	Fr.	6o	Pfund	= 115,94	Fr.
4	Pfund	= 7,73	Fr.	61	Pfund	= 117,87	Fr.
5	Pfund	= 9,6o	Fr.	62	Pfund	= 119,83	Fr.
6	Pfund	= 11,59	Fr.	63	Pfund	= 121,79	Fr.
7	Pfund	= 13,53	Fr.	64	Pfund	= 123,67	Fr.
8	Pfund	= 15,46	Fr.	65	Pfund	= 125,6o	Fr.
9	Pfund	= 17,39	Fr.	66	Pfund	= 127,53	Fr.
1o	Pfund	= 19,32	Fr.	67	Pfund	= 129,47	Fr.
11	Pfund	= 21,25	Fr.	68	Pfund	= 131,4o	Fr.
12	Pfund	= 23,18	Fr.	69	Pfund	= 133,33	Fr.
13	Pfund	= 25,12	Fr.	7o	Pfund	= 135,27	Fr.
14	Pfund	= 27,o5	Fr.	71	Pfund	= 137,2o	Fr.
15	Pfund	= 28,98	Fr.	72	Pfund	= 139,13	Fr.
16	Pfund	= 3o,91	Fr.	73	Pfund	= 141,o6	Fr.
17	Pfund	= 32,85	Fr.	74	Pfund	= 143,oo	Fr.
18	Pfund	= 34,78	Fr.	75	Pfund	= 144,93	Fr.
19	Pfund	= 36,71	Fr.	76	Pfund	= 146,86	Fr.
2o	Pfund	= 38,65	Fr.	77	Pfund	= 148,79	Fr.
21	Pfund	= 4o,58	Fr.	78	Pfund	= 15o,72	Fr.
22	Pfund	= 42,51	Fr.	79	Pfund	= 152,66	Fr.
23	Pfund	= 44,45	Fr.	8o	Pfund	= 154,59	Fr.
24	Pfund	= 46,38	Fr.	81	Pfund	= 156,52	Fr.
25	Pfund	= 48,31	Fr.	82	Pfund	= 158,45	Fr.
26	Pfund	= 5o,24	Fr.	83	Pfund	= 16o,39	Fr.
27	Pfund	= 52,18	Fr.	84	Pfund	= 162,32	Fr.
28	Pfund	= 54,11	Fr.	85	Pfund	= 164,25	Fr.
29	Pfund	= 56,o4	Fr.	86	Pfund	= 166,18	Fr.
3o	Pfund	= 57,97	Fr.	87	Pfund	= 168,12	Fr.
31	Pfund	= 59,9o	Fr.	88	Pfund	= 17o,o5	Fr.
32	Pfund	= 61,83	Fr.	89	Pfund	= 171,98	Fr.
33	Pfund	= 63,77	Fr.	9o	Pfund	= 173,91	Fr.
34	Pfund	= 65,7o	Fr.	91	Pfund	= 175,85	Fr.
35	Pfund	= 67,76	Fr.	92	Pfund	= 177,77	Fr.
36	Pfund	= 69,56	Fr.	93	Pfund	= 179,71	Fr.
37	Pfund	= 71,5o	Fr.	94	Pfund	= 181,64	Fr.
38	Pfund	= 73,43	Fr.	95	Pfund	= 183,57	Fr.

96	Pfund	=	185,51	Fr.
97	Pfund	=	187,54	Fr.
98	Pfund	=	189,37	Fr.
99	Pfund	=	191,3o	Fr.
1oo	Pfund	=	193,24	Fr.
2oo	Pfund	=	386,48	Fr.
3oo	Pfund	=	572,78	Fr.
4oo	Pfund	=	772,95	Fr.
5oo	Pfund	=	966,18	Fr.
6oo	Pfund	=	1155,42	Fr.
7oo	Pfund	=	1352,66	Fr.
8oo	Pfund	=	1545,89	Fr.
9oo	Pfund	=	1739,13	Fr.
1ooo	Pfund	=	1932,37	Fr.
11oo	Pfund	=	2125,61	Fr.
12oo	Pfund	=	2318,84	Fr.
13oo	Pfund	=	2512,o8	Fr.
14oo	Pfund	=	27o5,32	Fr.
15oo	Pfund	=	2898,55	Fr.
16oo	Pfund	=	3o91,79	Fr.
17oo	Pfund	=	3285,o3	Fr.
18oo	Pfund	=	3478,26	Fr.
19oo	Pfund	=	3671,5o	Fr.
2ooo	Pfund	=	3864,73	Fr.
21oo	Pfund	=	4o57,97	Fr.
22oo	Pfund	=	4251,21	Fr.
23oo	Pfund	=	4437,51	Fr.
24oo	Pfund	=	4637,68	Fr.
25oo	Pfund	=	483o,91	Fr.
26oo	Pfund	=	5o24,15	Fr.
27oo	Pfund	=	5217,39	Fr.
28oo	Pfund	=	541o,62	Fr.
29oo	Pfund	=	56o3,86	Fr.
3ooo	Pfund	=	5797,1o	Fr.
31oo	Pfund	=	599o,34	Fr.
32oo	Pfund	=	6183,57	Fr. etc.
4ooo	Pfund	=	7729,46	Fr.
5ooo	Pfund	=	9661,84	Fr.
6ooo	Pfund	=	11594,2o	Fr.
7ooo	Pfund	=	13526,57	Fr.
8ooo	Pfund	=	15458,94	Fr.
9ooo	Pfund	=	17391,3o	Fr.
1oooo	Pfund	=	19323,67	Fr.

Tarife von 1812

Der toplete suverane für	33 frs.8o	cts.
Der einliche suverane für	16 frs.9o	cts.
Der halbe suverane für	8 frs.45	cts.
Der toplete luidor für	44 frs.2o	cts.
Der einliche luidor für	23 frs.55	cts.(Dublone)
Der franzesische Taller für	5 frs.8o	cts.
Der Kaisertaller für	5 frs.56	cts.
Der Spanier 4=bätzler für	o frs.9o	cts.
Der Ziri 4=bätzler für	5o	cts.
Der alt Walliserbatzen	12	cts.
Der halbe Walliserbatzen	6	cts.
Der Kritzer	2	cts.

Tannenberg:

Anno 1904 die 5.XII.vespere hora quarta sacramentis moribundorum munitus decessit et die 7.eiusdem mensis in nostro coemeterio sepultus est Josephus,filius illegitimus Catharinae Müllacher ex Visperterminen,sed ignoto Patre postea vocatus est Tannenberg. Erat viduus 74 annorum.
.....In fidem Pet.M.Venetz,adm.

Huius Tannenbergi pater erat ex Turtomanio.In in pago Wadt(Lausanne)duxit quandam.....viduam.....

Breve Apostolicum

Nota

Ultimum breve Apostolicum pro indulgentia plenaria festo Visitationis B.M.V.in Sylva Terminensi renovatum fuit anno 1798 in Mense Junio.Originale seu ipsum Breve Apostolicum a Gallis dilaceratum fuit anno 1799 in mense Junio,dum omnia vastarunt nec ipsi Deo pepercerunt.
Renovatum fuit Breve anno 1819 die 8.Junii.(Originale in Eccla. parochiali Terminensi est.).-

---

Krachelbodenschrift 1664

Anno Domini currente Millesimo,sexcentesimo sexagesimo quarto,die siquidem ultimo Novembris,in pago Therminen,inque hypocausto domus subscripti Emptoris,coram me Notario publico,subscriptisque testibus comparuit personaliter honestus vir Stephanus Riedgy,alias Zerzuben Z'niderhisern montis Therminen.Idem per se suisque haeredibus suapte,sponte motuque vendidit et remisit venditione perpetua et irrevocabili prout de jure et ritu statutario patriae Vallesy firmius et validius potuit ac debuit.Pro centum et sexaginta libris Mauribus semel sibi venditori per emptorem subscriptum persolutis et integraliter expeditis.De quibus dictus venditor subscriptum emptorem,eius haeredes bonaque illius qualia cumque pertinentia, et futura quittavit et liberavit quittatione perpetua et irrevocabili.Quae quidem venditio circiter ab hinc triginta annis eidem emptori per quondam Casparum Riedgy alias Zerzuben,patrem dicti venditoris contigit,sed haetenus in scriptis minime redacta.Nimirum honesto Joanni Heintzmann fabro ferrario eiusque haeredibus aut cui in futuro alienaverit.Videlicet certam petram cultae et incultae terrae existentis loco vocato im Krachelboden montis Therminen quantum suis sublatis cõmperitur confinibus;tangit superius communem aquaeductum vocatum Beyttren,inferrius terram Joannis Heintzmann ad novam domum,interium fossam seu Spitzfluo, exterius fossam seu partim etiam bona Mangigo seu partim solum Christiani Zerzuben.Item unum primum quartale ex aquaeductu der Beyttren singulis tribus septimanis die Jovis aus der mittlisten Wuchen.Magis viam potatoriam per agrum quondam dicti Caspari Riedgys usurpandam prout ab antiquo moris fuit.Magis certam Pomum plantatam loco vocato im Telsch juxta der Roossen Baum undt Baumstandt in fundo,vyis,vadis,ingressibus,egressibus,juribus et attinentiis suis universis et singulis,quocumque nomine appellandis et pro ratâ portione ad pratacta bona spectantibus.Cum solita devestione venditoris eiusque haeredum,et viceversa investitura emptoris eiusque haeredum.Promittens denique dictus venditor per se suisque haeredibus iuramento suo corporaliter praestitio subque

obligatione omnium suorum quorumcumque bonorum hanc venditionem eidem emptori et suis in judicio et extra pure et libere querentire singulaque praemissa observare firma et valida non contrafaciendo ullo modo in futurum cum omni juris et frandis renuntiatione pariter et cautelae.De quibus rogatum est,per me Notarium subscriptum publicum fieri instrumentum dictamine sapientum,salva rei substantia,corrogendum praesentibus testibus honestis viris Joanne am Sattel,Christiano Hyltprandt de Gampyll modo incola Brigae meque subscripto in fidem publico Notario

Antonius Lieben
Notarius publicus.

Copiatum est praesens instrumentum a suo vero originali nihil addito neque semoto,quod substantiam rei variet aut transmutet per me

Joannem Christophorum Theiler
Notarium publicum

Anschrift des obigen Aktes:

Emptio cum quittatione ad usum honesti Joannis Heintzmann fabri ferrari ab honesto Stephano Riedgy alias Zerzuben facta pro 16o libr.-

---

Waldkapelle: 1691

Wallfahrtskapelle ULF.im Wald S.Sage in Wallisermonatsschrift Jahrg.1864,Seite 21 - 23-
1691 Jan.21. Viesch: Johann Bürcher im Moos verordnet in seinem Testament,dass seine Töchter für ihn wallfahrten nach Visperterminen in den Wald.

Pfründe in Terminen: 1256

1256 Sept.19. Heinrich von Raron,Bischof von Sitten,errichtet in Ober-Visperterminen eine Filialpfründe.
(Wallisermonatsschrift 1864 Seite 23.Grem.II.15.).-

1315 Sept.24. kommt ein von Mathäus an der Flu selig zu Terminon besessener Zehnden auf Terminon vor.Er wurde gesammelt von dem Graben qui est circa der Lopheit,ascendendo usque an das Loelin et ipso Loelin Hardani - et discurrit usque an die Haselstuden etc.S.Urkb.

Visperterminen gehörte einst zum Zehnden Brig-Naters und wurde für Eggerberg dem Zehnden Visp überlassen.
So ein Eggerberg betreffendes Urteil vom 8.Febr. 1581.
Siehe Urkb.-Vergleiche Wallisermonatsschrift 1864 Seite 21.

Etwa 5o Minuten ob der Waldkapelle.....
.....in die Ebene hinab.(Ausgeführte Sage 21 von Herrn Prof.Kalbermatter)vgl.Eggerberg.

Einwohner von Terminen:

1813 :	395 (annuaire)	195o :	968
1827 :	227 (das Dorf)	196o :	1o76
1846 :	546 (Furrer)	197o :	1330
185o :	468 ? 51.	198o :	
187o :	599 mit 116 Haushaltg.	199o ;	
188o :	657	2ooo :	
1888 :	6o5		
19oo :	63o		
192o :	7o2		
193o :	75o		

Zusammenstellung der Volkszählungsergebnisse von 1798 - 1900 v. Dr. Leo Meyer et. nähere Angaben

---

Visperterminen.Kirche:B.V. assumptis.Visper-T.vor 1221 kirchlich und politisch zum Zehnen Brig gehörig,wurde von Brig mit Visp für Eggerberg vertauscht.
(S.Eggerberg & Glis)

Name:

Terminon,Terminum
circa 1199 Villa Termenus (bei Visp) (Grem.Chartes 385)
(siehe auch Seite 1 dieser Notizensammlung)

1256 Sept.19. Die Kirche Sti.Theoduli zur quasi Pfarrkirche erhoben.(S.Grem.II.15,item II.5o5).-

---

Im Jahre 1591 am 31.Januar ist ein gewisser Anton Zimmermann des Hans sel.Sohn von Visperterminen Zeuge.(Urkb.)-

1673,am 3o.April.-Petrus Wolf notarius concambium facit cum Theodulo Stoffel,filio Stoffel Theoduli in Villa Terminon.In der Urkunde kommen vor RD.Barth.de Vico,Prior cust.inf.et R.D. Mangold Rektor in Terminen.-Joh.Nic.In-Albon Not.(orig.Perg.)Museum des hist.Vereins Brig,Urkundensammlung Joller No.83.)

13o5,am 12.Aug.nimmt Johannes de Alingio,Pfarrer von Visp,in Visp die Erkanntnis eines Weinzehntens in Barmili entgegen.(Archiv Val. Cartular Visp.)
und am 24.Sept.1315 heisst er den Verkauf von Zehnten in Terminen gut.(D.H.V.III.263)

Richard de Conthey,ein Bruder des Johannes,Dekans von Valeria, Pfarrer von Visp,willigt mit diesem in die Stiftung der Kapelle von Terminon ein zu Visp,den 19.Sept.1256 (Pfarrarchiv Visp).-

Visperterminen.(St.Theodul).Nach der Sage,die in Chroniken erwähnt wird und noch heute unter dem Volke besteht,war Terminen vor alten Zeiten nach Naters pfarrgenössig.
Der Transport der Leichen über die gefährlichen Wege erforderte oftmals mehrere Menschenopfer,und deshalb wurde dann Terminen Visp zugeteilt.Urkundlich steht fest,dass vor 1221 Terminen zu Naters gehörte,und dass im selben Jahre ebendiese Gemeinde gegen Eggerberg ausgetauscht wurde,welche Gemeinde früher zu Visp zählte.-

Am 19.Sept.1256 wurde dann die von den Leuten zu Terminen erbaute,mit dem Friedhof eingeweihte und dotierte Kirche zur Quasi-Pfarrkirche erhoben.Der Akt der definitiven Lostrennung von Visp datiert aus dem Jahre 1715.-

Die Kaplaneipfründe in Visperterminen entstund 1783 aus der 1715 gestifteten Rektoratspfründe (Joller)

Einen Altaristen der Hl.Katharina nennt ein Akt vom 31.Januar 1519 (Grem.Archiv Naters).-

Ueber die Einsiedelei bei der Waldkapelle berichtet Burgener Seite 226

R.D.Philippus Roverii erkennt als Pfarrer von Visp den Weinzehnten
in Bitzinen am 18.Juni 1324 ;
den Zehnten von Terminon am 24.Febr.1325 ;
den Zehnten von Terbinen am 22.Febr. 1326

Erstes Taufbuch von Terminen 15.Mai [illegible] 1656
Erstes Sterbebuch " 15.Nov.[illegible] 1657
Erstes Ehebuch " [illegible] 1656

(Pfarrarchiv 1656)

Ch.Sed.385 fine saeculi XII.
"In villa quae appellatur Termenuns.
(apud Albugni =Albe - apud Millase)
(Rôlex des terres du Chap.).-

Kirchenbann:

L'évèque de Sion ratifie la convention qu'il avait conclue six jours auparavant avec les hommes de Moerel,d'Ernen et de Conches.

Près de la Massa,1362,1o.janvier.

(Archive de la Paroisse d'Ernen,original,copie de M.Ferd.Schmid.- Archive de la famille de Torrenté,copie.-Wallisermonatsschrift IV.Jahrgang Seite 14,2o,22.)

In nomine Domini,Amen.-Anno incarnationis eiusdem MCCCLXII, indicione XV.die X.mensis januarii,in praesentia mei notarii publici et testium subscriptorum propter hoc specialiter constitutus reverendus in Christo pater dnus dnus Guichardus Dei et apostolicae sedis gratia episcopus Sedun.,ultra Massonem a parte Vinearum vel de Narres,expeditus et liberatus de carceribus,in quibus communitates suae de Morgia,deAragnon et de Conches eundem tenuerunt etc. Niwel, Ernen

Hiemit wird der Akt vom 4.Januar 1362 annuliert in dem er den Bann aufhob.-

---

Pfarrei:

Item Dnus Episcopus cessus et interdicta apponita parochiis de Morgia,de Aragnon,de Conches,de Schosun,Pratoborno et de Terminon sustulit et removit..... St. Niklaus Zermatt

1256 : bauen die Bewohner de Nanz et de Terminon mit Nachbaren und mit der Familie Faber(Zimmermann)zu Nieder häusern eine Capelle oder Kirche zu Ehren des hl.Theodul.

1265 : 5.Sept.Vertrag zwischen der Mutterkirche in Visp und Filialen Stalden und Terbinen.Regelung.der Verhältnisse (Arch.Visp D 18)

1295 : klagt Pfarrer Nikolaus von Ernen(seit 1275 Pfarrer in Visp) dass die Gotteshäuser von Stalden und Terminen seine Einkünfte beschädigt,weil Opfer entzogen.Die andern warfen ihm vor,er wolle sogar das Leuchtmaterial jener Kapellen sich aneignen.

1297 : (Gr.II.5o5)
trat ein Vergleich ein: die braven Sakristane von Visp sollen die Kapellen von Terminen und Stalden geziemend beleuchten,aber alle anderen Gaben und Opfer abliefern. Girardus gab als Dekan von Valeria und Patron der Kirche von Visp seine Einwilligung dazu.

Der Vertrag von 1297 enthält unter anderem:

a)Pfr.Nikolaus überlässt die jährlichen Opfer in Stalden, Saas und Grächen dem Sigristen von Stalden als ewiges Lehn um 5½ Pfund und Lehnseid.

b)Stalden und Geteilen(Saas,Grächen & Russen)werden von der Lichtgabe um ½ Sester Oel frei-Törbel und Zeneggen von den Jahresopfern.

c)Die von Terminen und Niederhäusern werden von den Jahresopfern um 4o Schilling frei.Dabei soll die Kirche zum hl.Theodul in Terminen an Beleuchtung keinen Mangel leiden;die Terminer versprechen für das Opfer ¼ Sester Oel und 2 Stücklein Land mit Gemach;die von Niederhäusern zahlen die Jahresopfer mit 1o Schilling.

Am Ende des 12.Jahrhunderts hatte Visp seine Pfarrkirche, einen Pfarrer und mehrere Hilfspriester.122o ist urkundlich zum ersten Male die Rede vom Gotteshaus unserer L.F.v.Visp.
1224 Pfarrer Matheus,sein Kaplan Amedeus.
1256 Richard,Rector der Eccla.de Visp und 3 Kapläne: Michael,Reymundus und Petrus.

1715 : 23.Christmonat: Lostrennungsakt.
Die Pfarrbesoldung ist festgesetzt auf: 12 Mütt Korn, (1 Müt. 168l)
12 Dublonen (195,65 frs.),dem jährlichen einmaligen Milchertrag in der Pfarrei nebst Holz.

1795 : Juli 9. Bisch.Urk.Transaktion der Filialkirchen Stalden, Visperterminen,Grächen,Törbel,Zeneggen und Embd mit der Mutterkirche Visp.

Der Pfarrer von Visp entsagt den 2/3 gegenüber dem Primizkäs und dem Totenpfund und erklärt die Filialen für immer frei;sie sollen aber dem Pfarrer von Visp bei seiner Wahl und Bestätigung und Begräbnis nicht mehr zur Last fallen. Sie zahlen 15o Pfund,der Bischof 5o Pfund dazu (Stalden 5o Pfund)

Waldkapelle: 1652 gestiftet.Fest Mariae Heimsuchung
(in der Kirche ein kleines bronzenes Prozessionskreuz vom 14.oder 15.Jahrhundert.)
Die Orgel trägt die Jahrzahl 1619 (Flügel links)
Hochaltar 1665

älteste Ganzorgel der CH (Volksfreund Sept. 1972)

Rosenkranzkapellen: Diese kosteten jede loo Pfund (193,24 frs.)(ohne Statuen),wobei der Arbeiter als Taglohn 3 Batzen oder ein Fischel Korn erhielt.(Heute würde eine solche Kapelle 2ooo Fr.und die hölzernen Figuren ebensoviel kosten.(2 Rosenkränze in den lo Kapellen,der glorreiche im Hochaltar der alten Kapelle,heute Hochaltar der Pfarrkirche.(Ueber die Rosenkranzkapellen siehe auch Seite 24 hiervorn)

1360 : (Visp Arch.C1) 1360,27.Okt.Der Vizedom.Humbert de Chivrone urkundet:dass im Geding zu Visp die Visper den Wald die Züge mit Holzmeiss und Weidgang gerichtlich verboten;die Gemeinde Terminen aber als Mitgeteile dieses Waldes erhob Einsprache.

(C 3) Vor 1450.Zeugenverhör,welche Güter in Visp,Lalden und Eiholz und Terminen Alprecht im Nanz haben.

1335 : am 25.Juni geben die Gemeinden Visp,Lalden,Eiholz,Baltschieder Sisitsch (?) und Terminen Prokur (Vollmacht) an Ritter Franz Meyer von Visp und vier andere Edle von Visp zu Verhandlungen im Gemeinen Rate des Landes Wallis (Visp Arch.D)

Ende 14.Jahrh.:Verteilung von 100 Gulden an Fenster und Weihe der Altäre in der Liebfr.Kirche und an Glocke und Friedhof der Martinkirche unter die Pfarrangehörigen von Visp.

Bauernzunft:In einer Urkunde von 1304 ist bereits von der "gepurzunfte" der Gemeinde Visperterminen die Rede.(Archiv von Valeria)

Nanz(Obersta):In einer Notiz steht 1341"die Obersta apud Nanz" (Cartular in Visp)

Barmili : Sacellum in der Barmili per **terraemotum** 1855 fere penitus destructum,de novo benedictum fuit die 18.Oktobris 1858 per Perillustrem D.Supervigilantem Anthamatten,parochum Staldonae.In fidem

Studer adm.

Oberstalden:Novum Sacellum auf den obern Stalden benedictum fuit secundum praescriptum Ritualis Romani die Martis Pentecostes 1794 a me Fr.Josepho Jordan indigno Parocho Terminensium, obtenta ad hoc facultate et potestate a Reverendissimo Ordinario Nostro Josepho Antonio Blatter,in quorum fidem et memoriam et factum:

Fr.Jos.Jordan ppar.

Am Schluss des alten Tauf-und Sterbebuches sind zu finden:

a)Noten über Kontributionen von Waldkapelle und Kirche
b)Glockenguss 1808,5.Okt.
c)Wässerwasser für den Pfarreigarten
d)Wässerwasser für die Pfarreireben
e)Novum breve apostolicum pro indulgentiis in festo 2.Julii, renovatum 1798 dilaceratum.
f)Breve apostolicum pro indulg.in Altari Majori.
g)Sacellum in Barmili 1858 benedictum
h)Sacellum auf Oberstalden 1794 benedictum
i)Kapital der Kirche,Sigristen,Orgel v.1804

Bevölkerung von Terminen

1798 zählte :

Visperterminen	56	Wohnungen	73	andere Gebäude	4o2 Einwohner
Z'Brunnen	16	"	69	"	1 "
Niederhäusern	14	"	36	"	11 "
Bitzinen	12	"	29	"	-- "
Oberstalden	17	"	37	"	12 "
Unterstalden	13	"	42	"	24 "
Barmily	1o	"	19	"	-- "

1798..... total : 45o Einwohner

18o2 : 348
1811 : 395
1816 : 294
1821 : 345
1829 : 391
1837 : 468
1846 : 546
185o : 511
186o : 617
187o : 599
188o : 657
1888 : 6o5 (nach Amerika)
19oo : 63o
191o : 7o5
192o : 7o1
193o : 75o

195o : 968
196o : 1o76
197o : 1330
198o :
199o :
2ooo : 1450

Nota:

1798 war Zermatt mit 6oo Einwohnern die stärkste Gemeinde,Visperterminen zählte 45o und war mit St.Niklaus (45o) die 2te,da Visp bloss 412 zählte.
191o:ist die stärkste Visp mit 1366 Seelen;2.St.Niklaus 1o48; 3.Zermatt 8o5; 4.Visperterminen 7o5
193o:1.Visp 2o23;2.St.Niklaus 1215;3.Zermatt 962;4.Stalden 785; 5.Visperterminen 75o ; 6.Törbel 626 ; 7.Grächen 6o5

Die Geistlichen in und von Visperterminen

Einleitung:

Verhältnismässig erst spät finden wir im Wallis errichtete Pfarreien;wenigstens fehlen uns sichere Beweise,dass vor dem lo.Jahrhundert solche bestanden.-Von Italien,Frankreich,Aegypten und England sogar sollen der Ueberlieferung gemäss die Glaubensboten in unsere Heimat gekommen sein.Unter diesen werden sogar drei oder vier Bischöfe erwähnt,die von Ort zu Ort wanderten;unter diesen Glaubensboten sei besonders der hl.Hyginus genannt.Als die Gläubigen im Wallis schon zahlreicher wurden,schickte der hl. Protasius,Bischof von Mailand,den hl.Theodul als bleibenden Bischof ins Wallis,und dieser war der erste und eigentliche Pfarrer des Walliserlandes.(ca.39o)Als sich die Zahl der Gläubigen mehrte,weihte er Priester,sandte sie nach den entlegenen Orten,wo sie das Volk belehrten und ihnen die Sakramente spendeten und dann wieder zum Bischof zurückkehrten,wo sie unter einem sogenannten Erzpriester lebten.Wie der Glaube festen Fuss fasste,wurden allmählich an zentralgelegenen Orten zuerst eigene selbständige Pfarreien errichtet,zu denen dann das umliegende Gebiet gehörte,und von wo aus die Berge und Täler pastoriert wurden.Die ersten derartigen Pfarreien im Oberwallis treten urkundlich auf im 11.und 12.Jahrhundert,so:Leuk,Naters,Visp,Ernen,Mörel,Raron und Lötschen.-

Zu welcher Zeit die Bewohner der Bergschaft Terminen christlich wurden und wer hier zuerst das Wort des Herrn verkündet,kann nicht festgestellt werden.-

Die ersten unverkennbaren Spuren von der Anwesenheit eines Priesters in Terminen datieren vom Jahre 1111,indem an der Wölbung des alten Kaplaneihauses(in der unteren Stube des heutigen Gottsponerhauses bei der Kirche)die Inschrift zu lesen ist:
R.D.Agni 1111.(Ob die Inschrift autentisch ist?)

Urkundlich fest steht,dass Terminen von 1256 an einen eigenen Rektor hatte.(5oo Jahre lang.-)
v.1256 Rector Stae.Catharinae
-.1715 Rector Sti. Theoduli.par.Visp.

Im Jahre 1715 wurde die Pfarrei gegründet,nachdem es gelang,sich von Visp freizumachen.
v.1715 Pfarrer von Terminen &
- 1782 Rector Stae.Catharinae

Im Jahre 1782 wurde das Rektorat in eine Kaplanei umgewandelt.
v.1782 Pfarrer von Terminen &
- heute Kaplan von Terminen

In folgendem nenne ich die hier residierenden und von hier gebürtigen Priester mit kurzen Angaben über ihren Lebenslauf,soweit ich dieselben ermitteln konnte.-

A. Rektoren

1111 1. **R.D.Agni 1111**

Als erster sei genannt der vorhin erwähnte R.D.Agni 1111,von dem wir allerdings kein anderes Zeugnis haben,ausser der Inschrift im alten Kaplaneihaus(in der unteren Stube des heutigen Gottsponerhauses bei der kirche):R.D.Agni 1111,die aber auf volle Glaubwürdigkeit keinen Anspruch erheben kann.

1256 2. **R.D.Rector N.N.1256**

Im Stiftungsakt (siehe S.3 hiervorn) wird ein Rektor von Terminen angeführt,aber ohne Name.Fest steht,dass es von 1256 an einen ständig an Terminen residierenden Priester unter dem Namen Rector Stae.Catharinae gab; während der Pfarrer von Visp,dem dies Rektorat unterstellt war,Rektor Sti.Theoduli hiess,und der die Verpflichtung hatte,an Sonn- und höheren Festtagen in Terminen zu pastorieren,entweder selbst oder durch einen Stellvertreter;welche Verpflichtung leider sehr oft nicht eingehalten wurde,was zur Folge hatte,dass Terminen sich weigerte,die Zehnten,Opfer und Gefälle zu entrichten,und das so zu vielen Zwistigkeiten Anlass gab.-

1413 3. **R.D.Theodul Steger 1413**

Wird von Pfarrer Studer Pet.Jos.als rector Terminorum uml413 angeführt.Näheres ist von ihm nichts bekannt;doch steht urkundlich fest,dass Steger ein alter Familienname von Terminen war,und wohl waren seine Träger keine unbedeutenden Leute.Daran erinnert der Ortsname "Stegers Boden"(d's Stägersch Bodu)die Ebene(Gärten und Wiesen)südlich vom Dorf am Fuss vom Harnischbiel.-

1519 4. **R.D.Theodul Lamjen (Agni) 1519**
(1515-3o)

Wird ebenfalls von Pfarrer Pet.Josef Studer genannt als Rektor Stae.Catharinae von Terminen ums Jahr 1519 In einem Akt,der im Burgerarchiv in Visp sich befindet(Hlo),kommt tatsächlich ein Priester Theodul Lamjen (Agni)vor.Derselbe wird von seinem Vater Jans Agni von Oberhusern (Visp) 1511 begabt.(Wohl derselbe)

1534 5. **R.D.Thomas Branschen 1534**
(153o-4o)

von Zermatt folgte wahrscheinlich auf den vorigen. Er kommt vor als Priester und Altarist in Ernen,ist Zeüge daselbst am 1.August 1514.-Im Jahre 1534 kommt er als Altarist(d.h.Rector Stae.Catharinae) und Zeuge in Terminen vor und stirbt als Altarist in Stalden im Jahre 1557.-Wahrscheinlich ist sein unmittelbarer Nachfolger ein gewisser:

1545 (154o-56) 6. R.D.Martin Feliser oder Felison,1545

von Gampel;wurde Priester und erscheint als Zeuge zu Gampel am 13.März 1525;und später als Rektor von Terminen oder Terminon und Zeuge daselbst am 3o.Juni 1545.-
Nach diesen nur vereinzelt angeführten Rektoren folgt nun von 1656 an die fortlaufende Reihenfolge der in Terminen residierenden Rektoren, Pfarrherren und Kapläne.

1656 - 57 7. R.D.Peter Fuchs(wohl von Grächen)

Erscheint als Altarist in Grächen und Zeuge daselbst am 26.Mai 1655.-Dann als Rektor der Kapelle von Terminen von 1656-bis zum 2o.März 1657. Hierauf erscheint er als Pfarrer von Vex 1662 und dann im Jahre 1668 als Pfarrer von Nendaz.- Auf ihn folgte:

1658 - 62 8. R.D.Joes de Sepibus (Zenzünen)

von Mörel,erscheint von 1658-62 als Rektor von Terminen;wird dann 1662 Pfarrer von Mörel,am 24. Sept.1663 Titulardomherr von Sitten;bleibt als Pfarrer in Mörel bis zu seinem Tode am 25.März 17lo.(vide Pfarrbücher von Mörel).-In Terminen folgt:

1662-63 9. R.D.Bartholomäus Inalbon

von Visp als Rektor.Dieser tritt auf als Rektor in Biel von 1648-5o,ist dann 1653-59 Pfarrer in Fiesch;1662-63 Rektor in Terminen;erscheint 1667 unverpfründet in Glis;zieht sich dann nach Visp zurück,wo er am 3o.Sept.1676 starb.-In Terminen wird sein Nachfolger der im Goms bekannte

1663 - 65 lo. R.D.Peter Guntern

von Reckingen.Er war von 1646-52 Kaplan von Münster,von 166o-63 Vikar in Leuk;dann vom 2.August 1663-27.Juni 1665 Rektor in Terminen.-
Von 1673-97 ist er Pfarrer von Münster und ist als solcher einerseits,als Reckinger anderseits der grosse Vorkämpfer für Unabhängigkeit und Lostrennung Reckingens von Münster.-Am lo.Juli des Jahres 1695 schickt er an die päpstliche Nuntiatur seine Informationen über die Trennung von Reckingen von der Mutterkirche in Münster.Die Trennung Reckingens von Münster erbitterte die Münstiger und den Bischof Adrian V.von Riedmatten (1672-17o1) so sehr,dass Pfarrer Guntern sich gezwungen sah,auf die Pfarrei Münster zu verzichten und 1697 sich als Privatmann nach Reckingen zurückzuziehen,wo er privatisierte bis zu seinem Tode am 26.Juni 17o2.-
Am 24.Okt des Jahres 1666 - erhielt Terminen einen neuen Rektor,nämlich den:

1666 - 67 11. R.D.Joes Blatter

von Visp und Zermatt aus der Familie des Bischofs Blatter.Er war ein Bruder des Landeshauptmanns Arnold Blatter.Am 16.Juni1665 wird er genannt als Vicecurat in Grengiols;am 2.Mai 1666 handelt er als Priester zu Grengiols für die dortige Kirche;zieht dann am 24.Okt.1666 als Curatvicar(Rector)nach Terminen,wo er bleibt bis zum 3o.Nov.1667.-Von Terminen zieht er 1667 als Pfarrer und Dekan nach Visp,wird am 21.Nov. 1672 Titulardomherr von Sitten und stirbt in Visp am 29.Nov.1684.-In Terminen gefolgt von

1668 - 17o1 12. R.D.Joes Mangold

der (nach Pfarrer Studer ein Terminer) 33 Jahre lang Rektor von Terminen war;wo er als Rektor am 14.Januar 1672 Güter kauft.In Morachern findet sich auf einer Binde:"Hic domus aedificare fecit joannes Mangold".-Dieser ist der Erbauer der älteren Theodulskirche von Terminen,im Jahre 1686 geweiht.(Vide Consecrationsakt im Pfarrarchiv in Terminen.(Copie).-Er stirbt in Terminen,wo er,nachdem er resignierte,unverpfründet lebte,am 9.März 1719.-Auf ihn folgte:

17o1 - 17o3 13. R.D.Johannes Josef Heinen

von Ausserberg.Dieser war 1689 Kaplan in St. Niklaus und kommt am 6.Okt.17o1 als Rektor nach Terminen und bleibt dort bis zum 2o.Nov.17o3.-Ob er damals starb oder fortzog,weiss man nicht, da Näheres nichts bekannt ist.-

17o3 - 1715 14. R.D.Petrus Taugwalder

Von Zermatt.Erscheint 1698 als Zeuge in Brig,ist bis 17o3 Vicar in St. Niklaus,von 17o3-1715 Rektor in Terminen;von 1715-1729 Curatus in Saas von 1729-3o übernimmt er die Pfarrei Grächen und stirbt daselbst 1755.-Sein Nachfolger in Terminen wird ein Terminer

1715 - 1716 15. R.D.Peter Gottsponer

(nach P.J.Studer heisst er Abgottspon)von Terminen.Vom 3o.Januar 1715 an ist er Rektor des Catharinaaltars in Terminen;aber nur bis 1716; dann zieht er nach Obergesteln als Pfarrer,wo er am 18.Februar 172o mit 84 Personen in einer Lawine den Tod fand.Nachts fiel die Lawine über das Dorf,staute den Rotten,während zugleich Feuer ausbrach und das ganze Dorf zerstörte.-In Terminen war er der letzte,der 1715 allein die Bergschaft Terminen pastorierte.Im Jahre 1716 kam der erste Pfarrer Josef Huser in die neuerrichtete Pfarrei,nachdem man sich endlich von Visp lostrennen konnte,und Rector Peter

Im Februar 1720 wurde das Dorf Obergesteln von einer fürchterlichen Lawine verschüttet, bei der 84 Menschen ihr Leben verloren. Ein Lawinenkreuz bei der Kirche erinnert an diese Katastrophe. 105 Gebäulichkeiten wurden zerstört, darunter 27 Wohnhäuser. In den Ställen wurden 600 Stück Vieh getötet.

Schnee, Wasser und Feuer in einem

Doch damit noch nicht genug. Die Schneemassen stauten den Rotten und das Wasser bewirkte eine verheerende Überschwemmung. «Was Schnee und Wasser verschont hatten, wurde ein Raub der Flammen», schreibt Ferdinand Kreuzer in seiner Chronik «Goms, das Land der jungen Rhone» (Rotten-Verlag, vergriffen). «Entweder durch umgeworfene Stubenöfen oder weil das durch den Luftdruck verschüttete Fett für die Fasnachts-Chruchtele über dem offenen Herd Feuer fing.

Die Lawine kam aus Richtung Rafgarten. Das Dorf stand damals noch weiter westlich. Es wurde danach weiter vom Hang weg neu aufgebaut. Trotzdem brach schon 1758 eine Lawine wieder sechs Firsten.

Gottsponer wurde ersetzt durch einen anderen Peter und zugleich einen anderen Terminer,den

1716 - 1728 16. R.D.Peter Stoffel

von Terminen.Derselbe wurde als junger Priester Rektor von Terminen im Jahre 1716;fast zugleich, wenigstens im selben Jahr,vielleicht etwas vorher-am 22.Febr.zog der erste Pfarrer Josef Huser ein.Peter Stoffel bleibt Rektor,bis 1728 Pfarrer Huser stirbt,und wird dann 2.Pfarrer von Terminen von 1728 bis zu seinem Tode 174o.-Als Rektor folgte wieder ein Terminer

1728 - 1732 17. R.D.Stephan Stoffel

von Terminen.Er studierte in Brig und war 172o Secretär der Marian.Kongregation.Er erhielt wohl seine erste Stelle als Rector in Terminen im Jahre 1728,die er aber nur 4 Jahre-bis 1732-innehielt; und ungefähr 3o Jahre alt hier starb.-Ein weiterer Terminer folgte ihm,der zugleich der letzte Rektor in Terminen war:

1732 - 1782 18. R.D.Joh.Mathias Müller

von Terminen,geb.1696.-Er war volle 5o Jahre lang Rektor in Terminen.Dann starb er daselbst im August 1782 als 86 Jahre alter Priestergreis.-

Nach ihm wurde das Rektorat in eine Kaplanei umgewandelt,deren erster Inhaber Franz-Josef Marx von Ergisch war.-

****

Vor 150 Jahren

STREIFLICHTER AUS DER WALLISER GESCHICHTE

Volksfreund vom 1. Febr. 1963

Aufruhr in Visperterminen

Im letzten Trimesterbericht des Jahres 1812 hatte der Unterpräfekt des Oberwallis erwähnt, das Volk scheine sich mit der Abschaffung der Feiertage, die anfänglich viel böses Blut gemacht hatte, nun abgefunden zu haben. Schon wenige Tage später aber wurde er durch einen Polizeibericht und ein Schreiben des Präfekten darauf aufmerksam gemacht, daß gerade deswegen in der Gemeinde Visperterminen große Unordnung entstanden sei.

Der Pfarrer von Visperterminen, Franz Jordan, habe, so hieß es im Polizeibericht, seinerzeit die kaiserlichen und bischöflichen Verordnungen über die kirchlichen Festtage auf der Kanzel verlesen und die Leute angehalten, daß sie sich danach richten. Er sei deswegen aber als Häretiker beschimpft worden, man habe trotz seines Verbotes an abgeschafften Feiertagen die Glocken geläutet und sogar die Orgel gespielt. Man habe ihm auch die Haushälterin fortgejagt und er habe sich schließlich gezwungen gesehen, die Pfarrei zu verlassen.

Der Unterpräfekt de Sepibus ließ, sobald er von diesen Ereignissen Kunde hatte, den Maires von Visperterminen, A. Zimmermann, und dessen Adjunkt zu einem Verhör nach Brig kommen. Nach ihren Aussagen war die Angelegenheit stark aufgepauscht und falsch ausgelegt worden.

Es stimme, so sagten die beiden Gemeindevertreter, daß man der Haushälterin eine Frist von drei Tagen für das Verlassen des Ortes gesetzt habe, aber nicht wegen der Festtagsangelegenheiten, sondern weil sie eine böse Zunge gehabt und im Dorfe Unfrieden gestiftet habe. Es stimme auch, daß der Pfarrer den Ort verlassen habe und man freue sich darüber. Der Pfarrer habe in manchen Dingen sehr sonderbare Ideen gehabt und man habe mit ihm nur schwer auskommen können. Deshalb hätten auch alle Kapläne die Pfarrei so rasch als möglich wieder verlassen, was der Gemeinde viele Ungelegenheiten und Kosten verursacht habe.

Was die abgeschafften Festtage betreffe, so sei nicht zu leugnen, daß man sie lieber beibehalten hätte, aber das Volk sei zuerst ganz resigniert gewesen. Man habe dann aber gehört, daß an den abgeschafften Feiertagen sowohl in Stalden wie in Zeneggen geläutet wurde und so sei das Volk nach und nach zur Ueberzeugung gelangt, es sei ihr Pfarrer, der besonders auf die Abschaffung der alten Feste dringe, und so habe man wieder zu läuten und zu spielen angefangen.

Der Unterpräfekt berichtete in diesem Sinne nach Sitten, ordnete aber zugleich an, um mehr Eindruck zu machen, daß die in die Angelegenheit verwickelten Personen sich selber dem Präfekten stellen sollten. Es waren dies der Maire, als Verantwortlicher für die Gemeinde, der Glöckner Peter Zimmermann, sowie Peter Heinzmann und Peter Joseph Gottsponer, die den Befehl zum Glockenläuten erteilt haben sollten.

Mehr ist über diesen Vorfall den Akten nicht zu entnehmen. (Staatsarchiv, S. 10/8/21+22).

A. G.

B.Kapläne

Nach dem Tode des letzten Rektors von Terminen Joh.Mathias Müller wurde aus dem Rektoratsbeneficium ein Kaplaneibeneficium.Der erste Kaplan von Terminen war:

1783 - 179o 1. R.D.Josef Marx

Er wurde geboren am 6.April 1755.Nach beendeten Studien wird er am 9.Januar des Jahres 1781 zum Priester geweiht.Ob er von 1781-1783 einen Posten in der Seelsorge innehatte und welchen,ist nicht bekannt,bis er im Jahre 1783 als erster Kaplan nach Terminen kam,welchen Posten er 7 Jahre,d.h. bis 179o versah,um dann die nach dem Weggang des damaligen Pfarrers Holzer fast zwei Jahre lang verwaiste Pfarrei von Terminen zu übernehmen.Pfarrer Joh.Baptist Holzer von Gluringen wurde nämlich am 5.Juli 1788 zum Pfarrer von Münster und Dekan von Goms erwählt.Vom Juli 1788 nun bis 179o versah er,Kaplan Marx,allein die Pfarrei;so war es denn auch billig,dass er nun auch die Würde erhielt,nachdem er schon zwei Jahre die Bürde getragen.-Er war dann Pfarrer von Terminen bis 1793. Von 1793 bis 18o7 finden wir ihn als Pfarrer in Eischoll und von 18o7-1841 als Kaplan in Siders.- Als 86 jähriger Priestergreis zieht er sich 1841 in seinen Heimatort Ergisch zurück,um sich auf den letzten Gang vorzubereiten,den er 88 Jahre alt am 13.Juli 1843 antrat,nicht ohne zuerst-am 24.Febr. kaum 5 Monate vor seinem Tod-die Kapelle vor Ergisch zu beschenken.-Als zweiten Kaplan erhielten die Terminer einen gewissen

179o - 1793 2. R.D.Franz josef Jordan

von Simplon und Brigerberg;geb.6.Nov.175o.Von 1783-89 ist er Pfarrer in Simplon,dann von 179o-1793 Kaplan in Terminen,und gleich seinem Vorgänger wird er vom Kaplan zum Pfarrer erhoben,als welcher er vom 13.Febr.1793 bis zum 29.Okt.1812 in Terminen wirkte.-Nach fast 3o jähriger Seelsorgsarbeit wird er sich um einen leichtern Seelsorgsposten beworben haben und kommt als Rektor nach Termen bei Brig,wirkt dort von 1813 bis zu seinem Tode,der dem 87 jährigen am 13.Januar 1837 die Pforten der Ewigkeit erschloss.-Als Kaplan folgt ihm in Terminen

1793 - 1794 3. R.D.Anton Augustin Watteran oder Walleran

von Sitten,geb.176o.-Diesen finden wir als Kaplan in Terminen vom 16.Juli 1793 - 1794,dann als Kaplan von Turtmann vom 6.Juli 1794 bis 1797;von 1797 - 18o4;von 18o4 bis zu seinem Tode am 9,Mai desselben Jahres(18o4)als Kaplan in Siders.Ob die Kaplanei von Münster,wo er von 1791-93 gewirkt, sein erstes Arbeitsfeld als Seelsorger war,ist nicht genau festzustellen,wohl aber annehmbar.- Dann folgte

Domherr Josef Sarbach Place de la Cathédrale 1 CH-1950 Sion
Tel. +41 (0)27 322 07 50 / +41 (0)79 463 75 33 josef.sarbach@bluewin.ch

Sitten, den 12. Juni 2014

Lieber Richard
Weil jemand, der diese Briefe aus dem Bischöflichen Archiv anforderte und mit der deutschen Schrift nicht recht zu Randa kam, habe ich sie (mit Lydias Hilfe) den Zeilen im Original entsprechend in die heutige Schrift übertragen.
Weil Sie sich immer schon für Geschichte interessierten, möchte ich Ihnen das Schicksal dieses „Terbiners in der Fremde" nicht vorenthalten. Den Angaben in den beiden Briefen zufolge handelt es sich so zu sagen um „Futterneid"; man versucht ganz einfach die Konkurrenz auszuschalten und beschwert sich beim Bischof über das Verhalten des Kaplans. Statt die Idee aufzugreifen und es selber besser zu machen, klagt man einen Pionier der Hotellerie kurzerhand an. Wenigstens kann man heute beim Lesen dieser Zeilen leicht schmunzeln und an Vorkommnisse dieserart in unserer Zeit denken: Wer im Tourismus neue Ideen entwickelt und damit erfolgt hat, wird nicht gern gesehen. Eigentlich schade!
Alles Gute wünscht mit herzlichen Grüssen – auch von Lydia

Josef Sarbach, Domherr

Um nun Ihro Hochfürstlichen Gnaden wegen meinem zukünftigen Verhalten zu beruhigen, versichere ich Sie, dass mir einmalen der Gedanken beigefallen ist, einen Wirtsschild an das hiesige Kaplaneienhaus henken zu lassen; ja nicht einmal signum vini vendibili, was doch sogar unter den Domherren eine allgemeine Mode ist, soll hier gesehen werden. Keine einem Geistlichen unanständige Handelswirtschaft soll hier Platz finden. Meinem Knecht, der die Wirtschaftspatenten zwar begehrt, aber noch nicht erhalten hat, sind hierzu taugliche Häuser angeboten worden, weilen aber diese wegen der Entfernung etwas undienlich sind, so haben wir im Zweifel miteinander geredet, ob es Ihro H. Gnaden missfällig sein werde, wenn ich ein oder das andere Zimmer im Kaplaneienhaus, das ich nutzen kann, ihm zu seinem Dienst leihe. Einerseits glaubte ich, es werde zulässig sein, weil ich wirklich so grosses Recht auf das Kaplaneihaus habe, als vor einem Jahr der für einige Monate Kaplaneistellvertreter, Herr Mathias Zumtaugwald hatte, dem Sie das Recht zugesprochen haben, selbes dem Wirt zu leihen; andererseits aber zweifelte ich sehr daran, wegen den so oft wiederholten Ermahnungs- und Warnungsbriefen. Dass Sie glauben ich habe, oder werde mich wider Ihre Verordnung widerspenstig erzeigen, entstehet daher, dass ich dem stolzen regiersüchtigen Po--Matterhorn Einhalt tun möchte, denn wenn dieses nicht geschieht, so wird sie es vermutlich so weit zu bringen trachten, dass mir nicht einmal erlaubt wäre, einem geistlichen Mitbruder ein Glas Wein zu geben, oder meine eigenen Leute zu beherbergen. Aber ein solches Sklaven-Joch lasset sich gewiss kein Walliser Priester von seinem Ortswürten auflegen, und ich kann nicht glauben, dass Ihro H. Gnaden, deren väterliche Güte und unverdiente Wohlgewogenheit gegen Ihre untergebenen Priester genügsam bekannt ist, solches von mir verlangen. Da ich nun Sie in Ihrer unruhigen Sorgfalt zu beruhigen trachte, so wünschte ich auch sehnlich in meinem Zweifel beruhigt zu werden, und zu vernehmen, was für ein Recht ich auf das hiesige Kaplaneihaus habe, posito [vorausgesetzt] dass darin nicht dem Priestertum Ungeziemendes geschieht. In dieser Hoffnung verharre ich.

Datum Zermatt

16. Juni 1840

Reverendissimo celsitudinis Vestrae

Humillimus servus Ignatius Gottsponer vicarius

AES 069 – 38

Es ist mir herzlich leid, dass Ihro Hochfürstlichen Gnaden meinetwegen so viele Briefe müssen schreiben lassen, aber, was kann ich dafür, dass man Ihre Ohren mit beständigen Klagen wider mich anfüllet. Ich habe Ihnen in meinem letzten Schreiben genaue Rechenschaft gegeben, was für Leute, das ich logiert habe, seit dem im letzten Sommer wegen Beherbergung 2 Männer ein so fürchterliches Sturmwetter des Neides und Hasses wider mich losgebrochen ist, ich habe alles ihrem Urteil überlassen ob ich mich dadurch wider Ihre Verordnung verfehlt habe, aber ich habe keine Nachricht eines begangenen Fehlers darüber erhalten. Glauben Sie sicher, dass wenn ich während den 27 Jahren, da ich hier Ort unwürdiger und unfähiger Pfarrer war, meine Pfarrkinder in weit wichtigeren Umständen hätte bei Ihro H. Gnaden verklagen wollen, so würden Sie meiner Klagen überdrüssig mir geantwortet haben, was der h. Salesius einem klaghaften Pfarrer geantwortet hat, ob er als ein starker Mann nicht imstande sei, das Brot der Widerwärtigkeit zu verdauen. Was kann ich dafür, dass die giftigen Pomatterschlangen mir einen Biss nach dem andern versetzen und ich nicht weiss, welchen Augenblick, dass es so weit kommen wird, dass ich mit geschwollenem Kopfe die Mehrzahl der hiesigen guten Freunden, wie auch den schätzbaren Herrn Pfarrer, der auch deswegen angefeindet wird, weil er zur Unterdrückung des Kaplans nicht mithelfen will, und den vielleicht aus Ursach des Verdrusses heut Morgen ein heftiges Fieber ergriffen hat, verlassen muss, um mich in meine Heimat zurück zu begeben und dort auf meiner Sach zu leben. Was kann ich dafür, dass heutzutag nicht nur verschiedene Standes-Personen immo utriusque senes, die Supervigilantenstelle über die hiesigen Ortsgeistlichen vertreten. Ich glaubte, es habe zuerst der Ortspfarrer nachgehend der Supervigilant im Zenden das Recht und die Schuldigkeit einen fehlerhaften Kaplan zu ermahnen und im Fall des Ungehorsams es Ihro Hochfürstlichen Gnaden anzuzeigen, dann würden Ihre Ohren nicht mit überflüssigen Klagen belästigt, und ich würde mich Ihrem gerechten Strafurteil mit Demut unterwerfen.

Gleich wie aber der Waffenstillstand gemacht wird, entweder den Friedenstraktat zu verfassen oder sich zu einem neuen Krieg zu erholen, so kann auch ich laut allen Umständen keine ruhige Friedenszeit erwarten, sondern ich habe immer zu befürchten, dass unterdessen neue Strategmata ausgedichtet werden, um nachgehend einen Unvorsichtigen unerwartet zu überfallen. Das Verdriesslichste ist mir hier, dass ich diese Kaplanei, wo man bisher nur den Auswurf vom ganzen Clerus hat hingesetzt, wo Ihro Hochfürstlichen Gnaden einem hiesigen Vorsteher, der vor ein paar Jahren einen Kaplan begehrt hat, gesagt haben, Sie haben keinen Geistlichen, der diese Strafe verdient habe, wo es nötig wäre von dem Eigentum zu leben und den armen Leuten, die Einkünfte der Pfründe als ein Almosen zu lassen, dass ich diese Kaplanei nicht unbeneidet besitzen kann, dass man es missbilligt, dass Sie mich hergesetzt haben, weil Sie mich laut der Meinung der verkehrten Neider aus dem Zenden, oder gar aus dem Lande hätten verbannen sollen, dass man mir ausser der kalten Erde keinen ruhigen Platz auf dieser Welt mehr gönnen will, das ist etwas Auffallendes, das die Geduld prüft. Daher kommt dieses. Nachdem einer stolzen, feindseligen, rachsüchtigen, verleumderischen, ausländischen Weibsperson, die Ehrenstelle eines Supervigilanten über die Geistlichkeit ist zugelassen worden, und die durch ihre Ambassadoren fälschlich angebrachte Klage als die für Wahrheit sind aufgenommen worden, da hat die den Siegesfahnen in die Höhe geschwungen und öffentlich Meister zu sein bekennt, da ist die dem Priestertum schuldige Ehrfurcht unter die Füsse gekommen, dass das Vertrauen zu ihnen sinkt, ihre Redensart stinkt, und das Gebäu der guten Sitten neigt sich zum Umsturz und es geht alles bergab, solang die Bosheit ihre Stütze findet. Verzeihen Sie mir meiner ungeschickten Unhöflichkeit, mit dieser Bitte will ich schliessen, um Ihre Geduld nicht länger zu missbrauchen.

Pratiborni, 26. März 1840

Reverendissimae celsitudini Vestrae

Humillimus servus ad cineres usque permanere intendo Ign. Gottsponer, vicarius.

Peter Joseph Ignaz Gottsponer * von Terminen, geboren daselbst den 16. September 1780, zum Priester geweiht zu Sitten den 20. September 1806, wurde Kaplan in Terminen 1808-1812, Pfarrer von Zermatt 1812-1839, Kaplan von Zermatt 1839 bis zu seinem Tod daselbst den 13. September 1847.

(Blätter aus der Wallisergeschichte, II. S. 260 – Verzeichnis von Priestern aus dem deutschen Wallis, Pfr. Ferd. Schmid, Fortsetzung

Briefe von Kaplan Ignaz Gottsponer *, Zermatt, an Bischof Maurice-Fabien Roten (1830-1843)

AES 069 – 37

Ich habe die Billigkeit Ihrer Verordnung schon längstens erkannt
und deutlich wahrgenommen, dass die Wirtschaft sich zum geist-
lichen Leben übel schickt; dass ich aber so lang fortgesetzt habe, sind
2 Ursachen: erstens war es die Not, weil bis vor einem Jahr
hier kein Wirtshaus war, so pflegten die Fremden zu den
Geistlichen einzukehren, zweitens habe ich solche Dienstleute gehabt,
die ohne mich die Aufwartung gemacht haben, so dass ich mich gar
wenig damit beschäftigen musste, und überhaupt ruhig in
meinem Zimmer meiner Standesarbeit obliegen konnte, also zwar
dass mich niemand beschuldigen konnte, dass ich wegen der
Wirtschaft meine Standesarbeit vernachlässiget habe, und ich
finde mich in meinem Gewissen deswegen auch nicht beschwert.
Dass ich aber vor einem Jahr, da der neue Wirt den Anfang gemacht
hatte 2 Männer beherbergt habe, worüber ein so fürchterliches
Sturmwetter des Neides und Hasses über mich losgebrochen ist,
darüber habe ich Ihro Hochfürstlichen Gnaden schon dazumal meine
Rechtfertigung überschickt, nach deren Empfang Sie mir Ihre
Zufriedenheit über meine Bereitwilligkeit anzeigen liessen.
Seither kann ich nicht glauben, dass wegen meiner Wirtschaft
bei Ihro Hochfürstlichen Gnaden Klage eingelegt worden sei;
sollten aber die wider mich immer feindseligen Menschen, denen
ich anfangs durch das Wort Gottes die Galle gestört habe, bei
Ihnen wider mich wieder falsche Klage eingelegt haben, so will
ich offen anzeigen, was für Personen ich seit dem letzten Heu-
monat beherbergt habe: Im August haben mich 3 Herren Supervi-
gilanten [Dekan] besucht, der von Vispach, der von Glis und der von
Ernen, ich nahm sie mit Freuden auf;

weil ich nicht glauben konnte, dass Ihre Verordnung soweit erstrecke, dass ich meine befreute, Geistliche, und andere gute Freunde, die mich besuchen, nicht beherbergen solle, weil auch ich auf der Reise zu geistlichen oder andern guten Freunden und nicht ohne Not in die Wirtshäuser einzukehren pflege. Zudem habe ich vernommen, dass auch Ihro Hochfürstlichen Gnaden die Güte hatten, die Geistlichen Ihres Bistums einzuladen, wenn sie auf Sitten kommen zu Ihnen und nicht in die Wirtshäuser einzukehren.
Eben in diesem Winter hat es sich ereignet, dass die „Kindsblateren", und andere Krankheiten mehrere junge Leute in das Grab gestürzt haben, und da unser Herr Kaplan seine 2 Brüder, die beide schöne, junge starke Männer waren durch den Tod verloren hatte, und seine Schwester wirklich angegriffen wurde, war er sehr besorgt, und berufte den exzellenten Herrn Leibarzt von Vispach, den jungen Mengis, durch welchen diese Kranke ist gerettet worden, weil aber unser Sigrist, der nun wird Schwager des Herrn Rektors Zurtannen ohne Studieren Doktor zu sein glaubt, und übel zufrieden ist, wenn ein Fremder berufen wird, so hat der Herr Kaplan mich angehalten diesen exzellenten Herrn zu beherbergen, welches ich auch mit Freuden getan habe. Ausser diesem habe ich noch eine Kranke 3 Wochen lang verpflegt und eine andere Person etwelcher Malen über Nacht gehabt, die aber ohnehin nicht zum Wirt gegangen wären, und die der auch nicht würde angenommen haben. Da sehen Ihro Hochfürstlichen Gnaden, was für Leute ich bewirtet habe, und ich überlasse es Ihrem Urteil, ob ich Ihre ehemals über meine Bereitwilligkeit geschätzte Zufriedenheit, durch einen Ungehorsam in ein Missvergnügen verändert habe.

Wenn ich die Gelegenheit und die Ehre hätte Ihro Hochfürstlichen Gnaden zu besuchen, so würden Sie mich vermutlich fragen, wie es mir auf meiner neu angetretenen Kaplanei ergehet, hierauf muss ich Ihnen sagen, dass ich seit der Ankunft, des H. Herrn Pfarrers, mit dem ich bisher in brüderlicher Liebe lebte, ziemlich vergnügt und zufrieden bin, denn meine Widersacher beobachten wirklich einen Waffenstillstand.

1794 - 18o5 4. R.D.Supersaxo Johannes,Jacobus,Franciscus, Josephus,Antonius

von Saas-Fee;geboren daselbst 1764.Er wird Priester am 3.April 179o;ist von 1792-94 Kaplan in Stalden,von 1794-18o5 Kaplan in Terminen,dann von 18o5-18o9 Pfarrer in Turtmann.Von 181o-1824 finden wir ihn als Rektor in Herbriggen;1824 holen die Terminer ihren alten Kaplan als Pfarrer;er versieht die Pfarrei Terminen dann 8 Jahre,-bis 1832 und lebt von 1832 bis zu seinem Tode 184o,den 23.Mai.- als Rektor in Eggerberg.Der 5.Kaplan von Terminen ist

18o5 - 18o7 5. R.D.Franz Joseph Michael Zuber

von Törbel;er begegnet uns als Kaplan von Zermatt von 1788-96,als Kaplan von Simplon von 1796 - 18oo,als Kaplan von Terminen von 18o5 - 18o7 und stirbt 1819 als Pfarrer von Inden.-Dann folgt ein Terminer als Kaplan von Terminen.

18o8 - 1812 6. R.D.Peter Joseph Ignaz Gottsponer

von Visperterminen,geb.daselbst am 16.Sept-178o als Sohn des Josef und der Katharina Gottsponer und Neffe des bekannten Domherren und Stadtpfarrers von Sitten Dr.Gottsponer Franz Xaver Ignaz Andres.-Im Jahre 18o6 wird er in Sitten zum Priester geweiht;ist dann Kaplan in Terminen von 18o8-1812.Von hier zieht er als Pfarrer nach Zermatt;von 1812-183o ist er auf diesem Posten,übernimmt dann die Kaplanei von Zermatt,die er behält bis zu seinem Tode am 13.Sept.1847.
Der bekannte Schriftsteller Christian Moritz Engelhard war sein Gast,als er am 24.Juli 1835 nach Zermatt kam.Dieser stellt seinem Gastgeber folgendes Zeugnis aus:
"Auf unser das erstemal enthusiastisch ausgesprochenes Erstaunen über den grandiosen Anblick der Gletscherherrlichkeiten,erwiderte der Pfarrer mit trocken freundlicher Laune: "Schöne Abscheulichkeiten!"Diese Worte bezeichnen seinen praktischen Sinn.In der Tat fanden wir in Herrn Gottespunner einen durchaus rechtlichen,verständigen,gefälligen Mann,der überall,wo es notwendig war,als billiger Vermittler auf unsere Bitten zwischen uns und seinen (übrigens recht gutartigen)Pfarrangehörigen auftrat,wenn wir mit ihnen Maulesel-oder Führerakkorde abschlossen.Für die einfache aber sehr anständige Bewirtung wurden die billigsten Preise gestellt.So bestätigte die Tat die öftere Aeusserung,dass die Aufnahme Reisender von den Geistlichen als eine Uebung der Gastfreundschaft und zum besten jener geschehe."Derselbe Schriftsteller berichtet auch über seine erste Begegnung mit Pfarrer Gottsponer:"Wir trafen",so beschreibt er,"den

den schon ältlichen Pfarrer Herrn Gottesspunner auf der steinernen Bank vor seinem Hause.Freundlich wurden wir empfangen.Die anständigen Zimmer, welche uns die tätige verständige Haushälterin Marie sogleich anwies,die Anstalten,die sie für unsere Verköstigung machte,gaben uns die angenehme Gewissheit,hier ein recht confortables Standquartier zu haben,um die merkwürdige Umgebung zu durchforschen.Auch ein Fremdenbuch hielt der gastfreundliche Herr Pfarrer etc.-
Doch kehren wir zu unseren Kaplänen zurück.Es folgt auf Gottsponer

1812 - 1813 7. R.D.Petrus Thenen

von Münster;geb.1788 als Sohn Josefs und der Maria Josefa Briw von Gluringen.Er ist Kaplan von Terminen von 1812 - 1813,dann Pfarrer von Terminen auch nur ein Jahr,von 1813 - 1814, hernach Kaplan von Münster 1814 - 17;wird dann Feldpater in französischen Diensten von 1817-183o;dann Domherr der Collegiatskirche von Druez von 183o-63,starb dort am 8.März1863 als Ritter der Ehrenlegion und Dekan des Kapitels von Druez, welch letzteres Amt er bekleidete von 1831-34. Er war nebenbei ein guter Botaniker.An ihn erinnert das"Thenuholzji" in der obern Niwa,das er soll mit einigen Arbeitern an Ort und Stelle gebracht haben,gelegentlich eines Spazierganges, den er "in die Wasserleiten"machte.-
Als 8.Kaplan folgt auf kurze Zeit

1813 8. R.D.Pater Joh.Baptist Eglin(Egle)

aus den Orden der Redemptoristen.Er wurde geboren zu Luzern,trat als einer der ersten Schweizer in die vom hl.Alphons von Liguori gegründete Kongregation der Redemptoristen,kam mit seinen Ordensgenossen 18o8 nach Visp,wo am 3.Dez. 18o7 der berühmte Pater Josef Passerat eine Niederlassung der Redemptoristen gegründet hatte. Der fast gänzliche Mangel der notwendigen Existenzmittel zwang jedoch den grössten Teil der Patres,in den Pfarreien des Oberwallis Seelsorgsstellen anzunehmen und sich so den notwendigen Lebensunterhalt zu verdienen.Im Okt.1811 schon wurde die Niederlassung in Visp aufgegeben,und die Schalastiker siedelten endgültig nach Freiburg über,während die Patres noch eine Zeitlang, viele bis zu ihrem Tode auf ihren Pfründen im Wallis blieben.Unter diesen Zurückgebliebenen war auch P.Joh.Baptist Eglin.Er war 18o8 Pfarrer in Zeneggen,und ein zweitesmal 181o-12.Dann war er auf kurze Zeit im Jahre 1813 Kaplan in Terminen;von 1813 - 14 Pfarrer in Obergesteln;von 1814-18 Pfarrer in Gampel.-Seine fernere Wirksamkeit ist nicht bekannt;es ist jedoch auch möglich,dass er wieder in den Orden zurückgekehrt
Nach seinem Weggang von Terminen blieb die dortige Kaplanei unbesetzt,bis 1816 ein neuer Kaplan einzog in der Person des

1816 - 1818 9. R.D.Peter Nicolaus Branschen

von St.Niklaus,Sohn des Peter,geb.den 12.Jan. 1787.-Wohl kein Priester von allen,die in Terminen wirkten,wohl auch selten ein anderer hat ein so wechselvolles Leben gehabt wie Kaplan Branschen.Um 1814 wird er in Sitten zum Priester geweiht.Ist dann 1815-16 Kaplan in Fiesch;von 1816-18 Kaplan in Terminen;von 1818-23 Rektor in Staldenried;von 1823-26 Pfarrer in Embd;1826-27 Rektor in Visp;von 1827-28 Rektor in Ausserberg;von 1828-31 zum zweitenmal Pfarrer in Embd; 1831-39 Rektor in Herbriggen;von 1839-4o Rektor in Briger-Termen;184o-43 Rektor in Eggerberg; von 1843 an ist er in St.Niklaus als Rector des Altares vom hl.Rosenkranz der Familie de Schalen (von Schallen)bis zu seinem Tode am 26.Mai 1868 in St.Niklaus.-Er wurde 81 Jahre alt und wirkte als Priester 54 Jahre lang auf 11 Posten.-
In Terminen war sein Nachfolger

1818 -

3 - 1819 1o. R.D.Joh.Franz Josef Lagger

von Münster,geboren daselbst 1787 als Sohn des Johann Adrian,Sigersten von Münster,und der Maria Josefa Walther von Selkingen.-Er wird 1818 zum Priester geweiht und noch im selben Jahr als Kaplan in Terminen angestellt;aber nur ein Jahr bleibt er da;zieht als Pfarrer nach Oberwald,wo er am 23.März 1831 zwischen Oberwald und Unterwasser im Rotten ertrank.Es folgt nun wieder ein Terminer

182o - 1822 11. R.D.Stephan Gottsponer

von Terminen,geb.am 5.April 1789 in Sitten als Sohn des N.N.-Am 1o.April 1819 wird er in Sitten zum Priester geweiht.Er hat dann folgende Posten inne:182o-22 Kaplan in Terminen;1822-24 Rektor in Raron;1825-3o Pfarrer in Albinen;183o-31 Rektor in Guttet;1831-1841 Pfarrer in Erschmatt, und 1841 bis zu seinem Tode am 18.Mai 1853 wieder Rektor in Guttet,wo er 65 Jahre alt stirbt.-
Der 12.Kaplan ist

1822 -183o 12. R.D.Josef Anton Mans

aus Schwaben,geb.in Brig,am 12,Nov.179o.Er wird Priester im Jahre 1816.Als erste Seelsorgstelle erhält er das Rektorat von Ried-Brig,das er von 1816-18 verwaltet.Dann ist er 4 Jahre,von 1818-1822 Rektor in Betten;8 Jahre,nämlich von 1822-3o Kaplan in Terminen;hernach von 183o-33 Rektor in Blitzingen;von 1833-39 Kaplan in St.Niklaus; von 1839-42 Frühmesser in Mörel.-Er starb 65 Jahre alt bei Bregenz 1855.-Sein Nachfolger in Terminen war

1831 - 1832 13. R.D.Josef Anton Schmid

von Brigerberg,geb.1806,Priester geworden am 1.Mai 1831 in Sitten.-Bald nach seiner Priesterweihe kommt er als Kaplan nach Terminen 1831,aber nur auf kurze Zeit,schon im folgenden Jahre zieht er als Kaplan nach Glis,wo er bleibt vom 1o.Febr. 1832 bis 11.Dez.desselben Jahres.Von Ende 1832 bis 1844 ist er Pfarrer von Stalden,von 1844bis Februar 1848 Frühmesser in Ernen,wird dann am 27.Februar 1848 als Pfarrer extra muros nach Sitten berufen,in welcher Eigenschaft er wirkt bis zum 9.Mai 1865.-Nach einem leichterem Posten sich umsehend wird er Spitalrektor von Sitten von 1865 bis zu seinem Tode am 15.Juni 1878.-Er wurde 72 Jahre alt,war ein tüchtiger Apologet und Dogmatiker.(Nekrolog "W.B." 1878 No.25.)Auf ihn folgte im Jahre 1833 wieder ein Terminer,wohl einer der hervorragendsten Männer von Terminen.

1833 - 1836 14. R.D.Kaspar Ignaz Stoffel

Er wurde geboren 1806 zu Terminen als Sohn des Theodul und der Maria Josefa Mangisch.-Er wird Priester am 6.April 1833 und kommt gleich als junger Priester auf die Kaplanei von Terminen,von 1833 - 1836 bleibt er in seiner Heimat,wird dann als Pfarrer nach Reckingen berufen,ist dort Pfarrer von 1836 - 1839(seine Schwestern Maria Josefa und Katharina führen ihm den Haushalt und verheiraten sich in Reckingen,die erstere mit Franz Walpen,welche Ehe kinderlos blieb,die zweite mit Blatter Johann Josef,aus welcher Ehe der Missionspriester Alfred Blatter hervorging.)-
Im Jahre 1839 wird Pfarrer K.Stoffel von Reckingen nach Visp berufen,wo er die ehrenvolle Stelle eines Pfarrers und Dekans von Visp innehat,bis er 1856 als residierender Domherr nach Sitten berufen wird,nachdem er seit 184o bereits Titulardomherr war.In Sitten war er von 186o - 63 Präfekt des Sittenerkollegiums und soll sich als tüchtiger Jugendbildner ausgewiesen haben.Er starbin Sitten am 17.Mai 1868.-Sein Nachfolger in Terminen war

1837 - 1838 15. R.D.Joh.Josef Werlen

von Ulrichen,geb.daselbst im April 1806.-Er wird Priester am 29.März 1834,ist zuerrst Rektor in Ausserberg von 1834 - 1837,dann von 1837 - 1838 Kaplan von Terminen,von 1838 - 1847 Pfarrer in Biel,wo er die unglückliche Altarrenovation vornimmt,von 1847 - 1856 finden wir ihn als Kaplan von St.German,und dann zum zweitenmal als Kaplan von Terminen von 1855 - 1856,von wo er als Pfarrer nach Albinen geht.Dort bleibt er von 1856 bis 1876,gibt dann die Pfarrei ab und bleibt noch da bis 1877,von 1877 - 188o lebt er unverpfründet in Brig und geht dann kurz vor seinem Tode in seinen Heimatort Ulrichen zurück,wo er am 25.August 188o stirbt.Nach seinem ersten Weggang von Terminen folgt ihm dort als Kaplan

1839 - 1845 16. R.D. Zurbriggen Moritz

von Saas-Grund und civis Vespiensis, geb. 1791. Er war ein Sohn des Zurbriggen Peter Josef Moritz, Castlans von Visp und Landvogtes von Monthey und der N. Chastonay. Priester geworden am 1o. April 1818. Er war Rektor von Ulrichen von 1819 - 1836 und Kaplan von Terminen von 1839 - 1845. Hierauf zog er sich nach Visp zurück, wo er am 14. Febr. 186o starb. Auf ihn folgte in Terminen

1845 - 1855 17. R.D. Mathias Moser

von Zermatt, geb. 1815 als Sohn des Johannes und der Katharina Zumtaugwald, wurde am 23. Sept. 1842 zum Priester geweiht, war dann zuerst von 1842-1845 Rektor von Ried-Mörel, hierauf von 1845-1855 Kaplan von Terminen, von 1855-1882 Kaplan von Zermatt, er erscheint im Jahre 1857 zugleich als Pfarrverweser in Täsch. Im Jahre 1882 resignierte er als Kaplan von Zermatt und privatisierte daselbst bis zu seinem Tode am 19. Oktober 1888.-(Sein Name ist verewigt auf dem Ofen im Kaplaneihause in Zermatt in der unteren Stube(R.D.M.M.1855)
Sein Nachfolger in Terminen wird

1855 - 1856 18. R.D. Johann Josef Werlen

von Ulrichen, zum zweitenmal Terminerkaplan. Siehe Nr. 15.-Zweimal war er Kaplan in Terminen, aber jeweils nur ein Jahr lang.-Ihm folgte

1856 - 1859 19. R.D. Joseph Pierrig

von Stalden, geb. 18o8, Priester am 2o. Mai 1837. Von 1837 - 1838 finden wir ihn als Rektor in Visp, von 1838 - 1856 als Kaplan in Stalden, von 1857-1859 im März als Kaplan von Terminen und dann 1859 eine Zeitlang noch als Rektor in Eggerberg, wo er erkrankte und resignierte, im folgenden Jahre schon , am 1. Juni 186o starb er in Stalden.
Sein Nachfolger in Terminen war

1859 - 1863 2o. R.D. Franciscus Xaverius Tantignoni

eigentlich von Macugnaga, geb. in St. Niklaus 1821.-Er studierte in Mailand, wurde am 21. Sept. 1844 zum Priester geweiht.-Von 1844 - 1848 ist er Rektor in Visp, von 1848 - 1854 Kaplan in St. Niklaus, von 1854 - 1856(59) Pfarrer in Randa, von 1859 - 1863 Kaplan in Terminen, von 1863 - 1875 wieder Kaplan in St. Niklaus, von 1875-1881 Rektor in St. Niklaus, von 1881 - 1886 Pfarrer in Embd, von 1886-1889 zum drittenmal Kaplan in St. Niklaus, und dann übernimmt er das Rektorat der Familie von Schalle-seine Mutter war eine von Schallen-und stirbt im Jahre 1897 am 6. April. Der 21. Terminerkaplan ist

1863 - 1864

21. R.D.Josephus Zumtaugwald

von Zermatt,geb.1837 als Sohn des Joh.Josef und der Maria Katharina Aufdenblatten,zum Priester geweiht am 4.Mai 1863,Kaplan von Terminen von 1863 - 1864,hierauf Pfarrer von Erschmatt von 1864 - 187o,wo er am 24.Sept.187o erst 33 Jahre alt stirbt.-Sein Nachfolger ist wieder ein Terminer:

1865 - 1871

22. R.D.Peter Josef Studer

von Terminen,geb.daselbst 18o9 als Sohn des Josef und der Katharina Heinzmann.Am 29.März 1834 wird er zum Priester geweiht und bald darauf zum Rektor von Visp ernannt.Er bleibt auf diesem Posten von 1834 -1837 und übernimmt dann die Kaplanei in Visp von 1837-1839.Im Jahre 1839 holen ihn die Terminer als Pfarrer.Mit viel Klugheit,Umsicht und Strenge verwaltet er die Pfarrei Terminen mehr als 25 Jahre,von 1839 - 1865.Die Schwächen des Alters fühlend überliess er die Pfarrei einer jüngeren Kraft-Hilprand Schiner-und übernahm die Kaplanei von Terminen von 1865 - 1871.Da zwang ihn ein Augenleiden auch diese Stelle niederzulegen,und er lebte dann noch 16 Jahre ohne Beneficium fast ganz blind,bis am lo. Januar 18[illegible]der Tod ihn ereilte.-Gut gebildet,rastlos tätig,in seinen Schriften über Terminen und seine Geschichte jedoch nicht immer ganz objektiv,hat er viele historische Notizen über seinen Heimatort zusammengetragen.Auch einen Familienstammbaum von Terminen hat er verfasst und angelegt,der leider von seinen Nachfolgern nicht fortgesetzt und ergänzt wurde.-Ihm folgte in der Kaplanei

1871 - 1874

23. R.D.Peter Marie Venetz

von Brig,geb.in Mörel 1845 als Sohn des Eugen und der Katharina Imsand von Münster.Er wird Priester am 1.August 187o(Simplon Hospiz)
Im Jahr 187o/71 ist er Professor in Brig und Inspektor der Internen.Von 1871 - 1874 Kaplan von Terminen,um dann nach dem Weggang von Pfarrer Schinner die Pfarrei von Terminen zu übernehmen,die er fast 35 Jahre verwaltete,vom 2o. April 1874 bis Mitte August 19o8.Eine fromme Seele,ein bescheidener Charakter,ein Mann des Gebetes und die Leutseligkeit selber.19o8 zieht er als Rektor nach Visp,wo er am 8.Mai des folgenden Jahres starb.Fast ganz Terminen stellte sich ein bei der Beerdigung,und sein Nachfolger auf der Pfarrei in Terminen hielt ihm die Leichenpredigt.(scribente teste)

1874 - 1875

24. R.D.Alois Burgener

von Saas-Almagell, geboren daselbst am 6.Dez. 1841.Priester geworden 1874 zu Sitten.Im selben Jahre ist er kurze Zeit Pfarrverweser in Ergisc

und wird dann für ein Jahr Kaplan in Terminen 1874/1875.von 1875 - 1893 ist er Pfarrer in Bellwald,von 1893 bis zu seinem Tode 19o... Kaplan in Münster.-Sein Nachfolger in Terminen wird

1875 -1879 25. R.D.Josef Anton Luggen

von Brigerberg,geb.daselbst am 1.Febr.1848. 1874 wird er Priester,dann von 1875 - 1879 Kaplan von Terminen,von 1879 - 1882 Rektor in Eggerberg und von 1882 bis zu seinem Tode 19... Kaplan in Mörel.-Auf ihn folgt nach zweijährigem Unterbruch 1881 als Kaplan in Terminen

1881 - 84 26. R.D.Oskar Zimmermann



Zum frommen Andenken
an Hochw. Herrn Kaplan-Resignat
Oskar Zimmermann
geb. in Visperterminen am 7. Dezember 1847
zum Priester geweiht am 1. Mai 1881
Kaplan in Visperterminen von 1881—83
Pfarrer in Zeneggen von 1883—90
Kaplan in Stalden von 1891—97
Rektor in Eggerberg von 1898—1902
Kaplan in Visperterminen von 1903—25
gest. in Visperterminen am 17. Dezember 1926.

von Visperterminen,geboren daselbst im Weiler Bodmen als Sohn des langjährigen Präsidenten Kaspar(Fennerkaspar),als dieser aus dem Sonderbundskrieg heimkam,und der Theresia Zimmermann vor Weihnachten 1847.-Er studierte zuerst in Brig, wollte dann bei den Jesuiten eintreten und zog zwecks weitern Studiums zugleich mit Studer Felix und Studer Emanuel u.a. nach Amerika,kehrte aber nach Jahresfrist wieder zurück,setzt seine Studien in Brig fort,studiert Theologie in Sitten und wird dort 1881 im 34.Altersjahr zum Priester geweiht.Seine Primiz hielt er am 1.Mai.Vom selben Jahre an 1881 - 1884 ist er Kaplan in seiner Heimatgemeinde Visperterminen,von 1884 - 189o Pfarrer von Zeneggen,von 189o -1896 Kaplan in Stalden,von 1896 - 19o1 Rektor in Eggerberg und dann von 19o1 bis Ende 1925 zum zweitenmal Kaplan in Terminen.Krankheitshalber sah er sichgezwungen,Ende Dezember 1925 zu resignieren,nachdem er jahrelang schon an Tuberkulose litt.Er starb kurz vor Weihnachten 1926 in der Wohnung des Stoffel Peter des Bernhard am unteren Kirchweg.Nach seinem ersten Weggang folgte ihm in Terminen

189o - 1893 27.R.D.Franz Xaver Hosennen

von Törbel,nachdem die Kaplanei von Terminen mehr als 6 Jahre verwaist war.Kaplan Hosennen wurde geboren in Törbel im Jahre 1866.Er studierte in Brig und Theologie in Innsbruck,wo er 1889 die hl.Priesterweihe empfing.Vom Jahre 189o - 1893 weilt er als Kaplan in Terminen,wo er(im Verein mit Organist Casimir Zimmermann)um die Hebung des Kirchengesanges eifrig bemüht war,so dass man mit Recht von einer Neugeburt des Terminer-Kirchenchors sprechen kann.(Junge Kräfte wie: Gustav Heinzmann(später langjähriger Musikdirigen Robert Heinzmann,Gustav Gottsponer u.a.ermöglichten einen hübschen Erfolg.)-Am 14.Febr.1893 wird er zum Pfarrer von Varen ernannt,wo er wirkte, bis er im Oktober 1896 als Professor der Philosophie an das Kollegium von Brig berufen wurde. Auch Inspektor war er am Kollegium im Verein mit H.H.v.Stockalper Petermann.Mancher Student von damals erinnert sich noch gern an H.Hosennens und



†

Ewige Ruhe schenke ihm,
o Herr.

Unser Hochwürdiger Herr alt Professor

Julius Zeiter

hat uns für immer verlassen. Er ist im Alter von 86 Jahren in Minusio gestorben. Seinem ausdrücklichen letzten Willen entsprechend, wird er auch dort beerdigt.

Er wünschte, dass dies in aller Stille und im engsten Verwandtenkreis geschehe.

Die Beerdigung findet statt am Freitag, dem 28. April 1989, um 14.00 Uhr in der Friedhofskapelle Via R. Simen in Minusio.

Aufbahrung in der Friedhofshalle daselbst.

Ein Gedenkgottesdienst feiern wir hier in Naters am Samstag, dem 29. April 1989, um 08.00 Uhr.

Wir bitten alle Freunde und Bekannten, seiner im Gebete zu gedenken.

Die trauernden Verwandten

†

Wir sind betroffen vom Hinschied unseres geschätzten alt Professors

H. H. Julius Zeiter

Lehrer für Deutsch,
Geographie und Handelsfächer
von 1929—1968

Der Verstorbene versah seinen Unterricht mit Genauigkeit, Geschick und Hingabe vor allem in der Real- und Handelsschule.

Der Herr sei ihm Lohn!

Brig, den 25. April 1989

Kollegium Spiritus Sanctus
Rektorat, Professoren und Studenten

H.v.Stockalpers Inspektoratsjahr.Vom Jahre 19o1 - 1929 wirkte er dann als Pfarrer von Bürchen.Krankheitshalber resignierte er und zog sich nach einer Kur in einer Nervenheilanstalt nach Törbel zurück,wo er am 16.Febr.1931 starb.(Nekrolog im W.V. Nr.) (Er war Vegetarier)Ihm folgte in Terminen

1895 - 19o1 28. R.D.Josef Julen

von Zermatt,nachdem abermals 2 Jahre lang kein Kaplan in Terminen war.H.H.Julen wurde geboren am 28.Januar 1826 in Zermatt.Er wurde Priester im April 1852 in Sitten.Sein erster Seelsorgsposten war Herbriggen,wo er von 1853 -1859 Rektor war, von 1859 - 73 ist er Rektor in Ried-Mörel,von 1873 - 1887 Kaplan in Stalden,von 1887 - 1893 Rektor in Eggerberg.Als er hierauf von 1893 -1895 zur Neuen Brücke bei Stalden privatisierte,während die Kaplanei von Terminen frei war,holten ihn die Terminer,und er diente ihnen von 1895 - 19o1. ("....der Jolo chunt").-Hierauf zog er sich nach Zermatt zurück,wo er von 19o1 - 19o9 unverpfründet lebt und 19o9 im Alter von 83 Jahren starb.Er ruht auf dem neuen Friedhof in Zermatt hinter dem Steinkreuz an der Mauer.(H.H.J.Bürgi hielt ihm die Leichenpredigt.)Sein Nachfolger in Terminen war

19o9 - 1925 29. R.D.Oskar Zimmermann

von Visperterminen-zum zweitenmal.(Siehe Nr.26 hievorn)Auf Kaplan Zimmermann blieb die Kaplanei in Terminen wieder unbesetzt,bis der mittlerweile erkrankte J.Bürgi eine Aushilfe erhielt in

1928 - 1929 3o. R.D.Julius Zeiter

H.H.Zeiter stammt von Biel und wurde am 9.Juli 19o3 in St.Maurice geboren als Sohn des Landjägers Eduard und der Serafina Müller von Zeneggen.-Die Volksschulen besuchte er in Gampel und Stalden, wo sein Vater als Landjäger jeweils stationiert war.Hierauf besuchte er das Kollegium von Brig, zog dann nach Innsbruck,wo er als flotter Bursch einer kath.Studentenverbindung "Austria" ein Semesterlang Rechtswissenschaft studierte,um dann in die Theologie überzusiedeln.In Innsbruck,Sitten und wieder Innsbruck absolvierte er seine theologischen Studien,wurde zum Priester geweiht 1928, primizierte am 15.August desselben Jahres in Naters(Prmizpredigt v. H.H. Rektor Dr.Emil Pfammatter),ist dann von September bis Ende November Aushilfspriester in Glis,vom 5.Dezember 1928 bis 4.August 1929 Kaplan in Terminen - zur Aushilfe des kranken Pfarrers J.Bürgi und Pfarrverweser während der Sedisvakanz.-Am 4.August nimmt er Abschied von Terminern,die so ungern ihn scheiden sahen,und kommt als Professor an das Brigerkollegium,wo er zugleich zum Inspektor der Externen erkoren wird.- + 25.4.1989 in Mimesio -



31.R.D. Alois Kalbermatten 1931 - 1942

---

von Saas-Balen. geboren daselbst am 4. Januar 1875, zum Priester geweiht am 7. April 1901. Gleich nach seiner Primiz wird er zum Pfarrer von Saas-Almagell ernannt, welchen Posten er von 1901 - 1924 bekleidet. Von 1924 - 1931 ist er Pfarrer in Embd und von 1931 - 1942 Kaplan in Terminen. 1942 zieht er sich nach Saas-Balen zurück, wo er am 6. März 1959 stirbt. Auf ihn folgt als Kaplan in Terminen

32.R.D.Gustav Mengis 1942 - 1946



Gustav Mengis ist am 12. Juni 1916 als Sohn von Dr. Leo Mengis und Aline, geb-Varonier in Visp geboren.Die Primarschule besuchte er in Leuk, wo sein Vater das Amt eines Gerichtspräsidenten inne hatte. 1929-1937 besuchte er das Kollegium in Brig. Dann Theologiestudium in Innsbruck und Sitten. Priesterweihe am 29. Juni 1941 in Sitten und am 13.Juli 1941 Primiz in Visp, dann Weiterstudium in Theologie, weil zu der Zeit noch genügend Priester in der Diözese waren.1942 - 1946 Kaplan in Visperterminen. (Weitere Angaben über H.H.Gustav Mengis siehe unter Pfarrer)
Auf Gustav Mengis folgt in Visperterminen als Kaplan

33.R.D. Josef Schwick 1946 - 1947

---

von Betten, geboren zu Naters am 18.Mai 1914 als Sohn des Ernst und der Hedwig Schmid. Gymnasium in Brig, Theologiestudium in Innsbruck und am Kanisianum in Sitten, Priesterweihe 1941, Primiz am 6. Juli 1941, Rektor von Goppisberg 1942 - 1946, Kaplan von Visperterminen , Arbeiterseelsorger 1947- 1962, zudem Schulinspektor in Brig und Visp 1954 - 1966, von 1962 an auch Spitalseelsorger in Visp und zudem Katechet von mehreren Schulen bis 1965. Sein Nachfolger als Kaplan in Visperterminen wird



34. R.D. Heinrich Mathieu 1948 - 1957

Heinrich Mathieu von Agarn, geboren 14.Januar 1918 zu st. Raphael (F) als Sohn des Adolf und der Dorothea Klein. Gymnasium in Brig, Altdorf und Schwyz, Theologiestudium am Kanisianum in Sitten , Priesterweihe 1946, Kaplan von Visperterminen 1948 - 1957, Vikar von Brig 1957 - 1961, von 1961 - 1982 Pfarrer in Gampel, 1982 - 1987 Vikar in Visp und Spitalseelsorger, ab 1987 auch noch Pfarrer in Eggerberg, gestorben an 5. März 1990 im Spital in Visp.

35. R. D. Pius Schnyder 1957 - 1962



von Erschmatt, geboren daselbst am 2. November 1930 als Sohn des Felix und der Leonie Schnyder.Nach 7 Jahren Primarschule in Erschmatt 5 Jahre Gymnasium in Nuolen und 3 Jahre in Brig mit Matura. Theologiestudium in Sitten.Priesterweihe am 23.Juni 1957 in der Kathedrale in Sitten durch Bischof Nestor Adam. Primiz am 30. Juni 1957 in Erschmatt.Vom 8.Nov. 1957 bis Okt. 1962 Kaplan in Visperterminen unter 3 verschiedenen Pfarrherren (1 Jahr noch Pfarrer Zenhäusern, 3 Jahre Pfarrer Mengis, 1 Jahr Pfarrer Werlen), 1962 - 1968 Pfarrer in Blatten/Lötschental, 1968 - 1978 Pfarrer in Bürchen, 1978 /1979 auch noch Pfarrer von Unterbäch, 1982 - 1991 Pfarrer in Gampel, jetzt Pfarrer in Ergisch

36. R.D. Paul Zurbriggen 1962 - 1966



von Saas-Almagell, geboren am 16.Januar 1936 in Glis als Sohm des Gustav und der Leonie Schmidt, besucht die Primarschule in Glis, das Gymnasium in Brig 1949 - 1957, das Priesterseminar von Sitten 1957 - 1962, wird am 24.Juni in der Wallfahrtskirche in Glis zum Priester geweiht und primiziert am 29.Juni1962 in Glis.Im Spätherbst 1962 kommt er als Kaplan nach Visperterminen und wirkt hier bis August 1966. Dann Pfarrer in Bellwald 1966 - 1980, dann Pfarrer in Leukerbad/Inden 1980 - 1991,jetzt 2000 Pfarrer in Turtmann , dann Dekan im Dekanat Leuk ; 1997 zusätzlich Pfarrer von Agarn

37. R.D. Hugo Brunner 1966/67

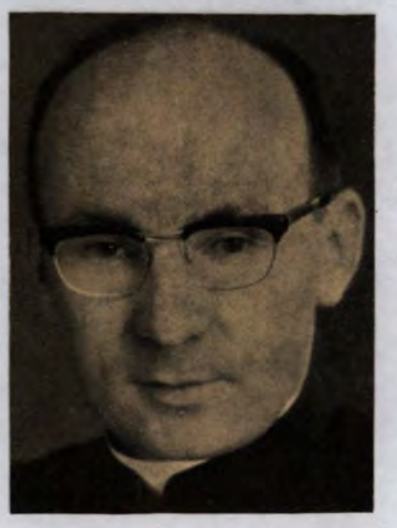

von Eischoll, geboren zu Naters am 28.Dezember 1936 als Sohn des Emil und der Lia Eyer. Primarschule in Naters 1944 - 1950, Realschule in Brig mit Realdiplom, 1953 - 1958 Widnau, dann Kollegium St. Michel in Fribourg mit Matura, 1958 - 1959 Philosophie in England, 1960 - 1966 Priesterseminar in Sitten, Priesterweihe 1966, Primiz am 26.Juni 1966 in Naters. Anschliessend knapp ein Jahr Kaplan in Visperterminen, Dann Weiterstudium an der Universität Freiburg mit Mittelschullehrerdiplom, Professor am Kollegium in Brig ab 1974

38. R.D. Roland Brigger

Von ihm stand in der Zeitung „ein Kaplan wird halbiert". Ueber das Wochenende d.h.Samstag und Sonntag war er Aushilfe bei Pfarrer Werlen, die übrige Zeit Religionslehrer in der Region Grächen, St. Niklaus.Diese Aufgabenteilung war aber nur von kurzer Dauer. Es ist zugleich der letzte Kaplan von Visperterminen.



Pfarrer Paul Zurbriggen (1935): Er ist in Glis geboren. Nach der Primarschule absolvierte er das Kollegium Brig, wo er mit der klassischen Matura A abschloss. Von 1957—1962 studierte er am Diözesanen Priesterseminar in Sitten Theologie und wurde 1962 in der Wallfahrtskirche Glis zum Priester geweiht. Er übernahm dann kirchliche Ämter in den folgenden Pfarreien: Visperterminen (Kaplan, 1962—1966), Bellwald (Pfarrer, 1966—1980), Leukerbad/Inden (Pfarrer, 1980—1991). Auch Pfarrer Zurbriggen arbeitete als Katechet in der Orientierungsschule. Er war Mitglied des Priesterrates (1974—1978) und Präses des KVKT (1968—1978). Zurzeit ist er Mitglied der Liturgie-Kommission und der kirchlichen Kommission für das Gastgewerbe. Seine Hobbyss: Gitarrespiel, Skifahren, Schwimmen und Musikhören.

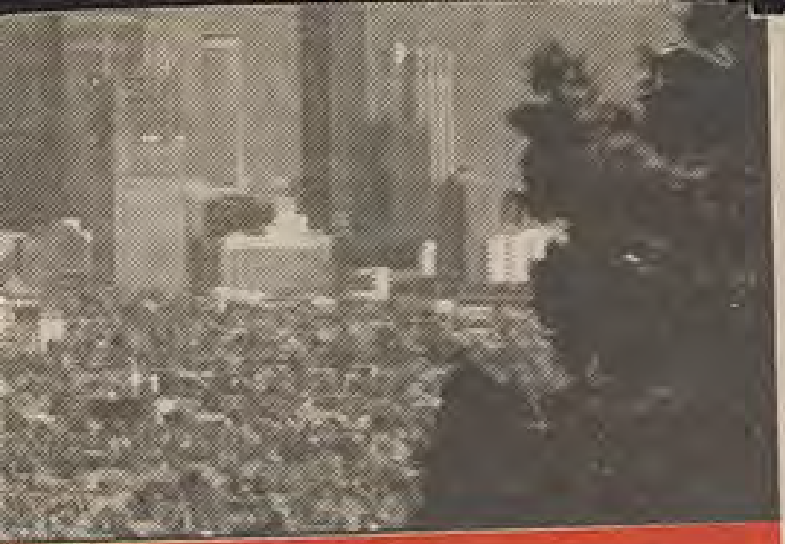



Inf. Dienst

Juni 1991

HAU



Pfarrer Pius Schnyder (1930): Pfarrer Schnyder ist in Erschmatt geboren und besuchte daselbst die Primarschule. An den Kollegien Nuolen und Brig holte er sich gymnasiale Bildung (Matura 1952). Er studierte dann Theologie am Priesterseminar Sitten (1952—1957). Nach seiner Primiz arbeitete er in folgenden Pfarreien: Visperterminen (Kaplan, 1957—1962), Blatten/Lötschen (Pfarrer, 1962—1968), Bürchen (Pfarrer, 1962—1968) und auch Pfarrer in Unterbäch (1978—1979), Gampel (Pfarrer, 1982—1991). Pfarrer Schnyder erteilte rund 10 Jahre Religionsunterricht an der OS Raron

Kirchl. Informationsdienst 1991

5. Juni 1991

und an der OS Visp. Er war während zwei Amtsperioden Mitglied des Priesterrates und des Seelsorgerates und Mitglied der Liturgiekommission des Bistums. Seit vielen Jahren reist er als Pilgerpfarrer mit den Gläubigen des Oberwallis nach Einsiedeln. Als Hobbys pflegt er Wandern, Reisen, Skifahren und Schwimmen.

C. Pfarrer

Durch den Akt vom 26.Nov.1715 wurde Terminen endgültig von Visp getrennt,und durch einen zweiten Akt vom 23.Dez.1715 wurde der Pfrundbestand des neuen Pfarrers von Terminen festgelegt,und am 22.Febr.darauf(1716) war der Empfang des ersten TerminerPfarrers

1716 - 1728 1. R.D.Josef Huser

von Selkingen.Er wurde geboren als Sohn Christians 1686 zu Selkingen.-Er erscheint als Priester zuerst in Niederwald,wo er von 171o - 1711 Pfarrer ist.Darauf von 1712 - 1716 ist er Rektor in Randa,um dann am 22.Febr.1716 als erster Pfarrer in Terminen einzuziehen,wo er wirkt bis kurz vor seinem Tode 1728.Krank zog er sich nach Selkingen zurück,wo er im selben Jahre starb erst 42 Jahre alt.Der zweite Terminerpfarrer war ein Terminer,vorher Rektor daselbst

1728 - 174o 2. R.D.Petrus Stoffel

von Terminen.Als junger Priester wird er Rektor von Terminen,im gleichen Jahre als der erste Pfarrer J.Huser hier einzieht,1716.Er blieb Rektor in Terminen bis zum Tode des J.Huser,und wurde dann selber Pfarrer von Terminen im Jahre 1728.Er blieb auf diesem Posten bis zu seinem Tode 174o.-Auf ihn folgte

174o - 1742 3. R.D.Johann Josef Jaeggisch

von Mühlebach,geb.1711.-Er ist Pfarrer von Terminen von 174o -1742,Pfarrer in Niederwald von 1742 1763 und stirbt 1763 als Pfarrrektor in Niederwald im Alter von 52 Jahren.-Der 4.Pfarrer war

1742 - 1754 4. R.D.Franz Xaver Hagen

von Gluringen,geb.1714 als Sohn des Ammans josef Hagen.-Pfarrer Hagen war von 1741 - 1742 Beneficiat in Tammatten,von 1742 -1754 Pfarrer in Terminen,hernach von 1754 - 1771 Pfarrer von Ernen und Dekan von Goms.Im Jahre 1765 wird er Titulardomherr von Sitten.Er starb in Ernen am 23.Nov.1771,war Magister der Philosophie und ein sehr tätiger und strenger Pfarrer.Auf ihn folgte in Terminen:

1755 - 1758 5. R.D.Joes Peter Marie Venetz

s.Theol.Dr. Er erscheint als Rektor von Betten

von 175o -1752,von 1752 - 1754 als Rektor in Salgesch,vorübergehend als Kaplan im Jahre 1754,zieht dann als Pfarrer nach Terminen 1755 und bleibt da bis zu seinem Tode 1758.-Ihm folgte
+ 18.4.1758 im Alter von 33 Jahren

1758 - 1763 6. R.D.Johann Josef Stephan Riedin

Sohn des Stephan,geb.in St.Niklaus 1729.Er ist Pfarrer von Terminen von 1758 - 1763,wird dann Kaplan von Stalden von 1763 -65,und ist dann 1765 - 92 Pfarrer und Dekan von Raron.Am 3.Januar 1773 wird er zum Titulardomherren ernannt und zum Promotor Vallesiae.Er starb am 22.Juli 1792.Ein Mann von ganz besonderer Frömmigkeit und Gelehrsamkeit.Seine Devise lautete:"Spes mea Jesus et post Jesum Beata Maria Virgo".Als er am 7.April 1782 den Sohn Moritz Fabian Roten getauft,schrieb er ins Taufbuch "Baptizo episcopum",und bei der Taufe des Georg Anton Roten:-"baptizando se baptizatum esse sacerdotem".Der Nachfolger von Pfarrer Riedin in Terminen war

1763 - 1767 7. R.D.Franz Josef Theiler

von Simplon,geboren in Brig 1732.-Er wirkte als Rektor in Betten von 1756 - 1758,wird dann Pfarrer von Leukerbad am 2o.Februar 1758,und am 3o.Jan.1763 zieht er als Pfarrer in Visperterminen ein.-Vier Jahre war er Pfarrer von Terminen,da wurde die Pfarrei Glis frei.Zwei Hochw.Herren Erpen(Onkel und Neffe) hatten 7o Jahre lang als Pfarrer die Pfarrei Glis versehen.Bei der Neuwahl wurde neben zwei andern auch Pfarrer Theiler von Terminen als Kandidat aufgestellt.Nach langem Hin-und Her,welcher von den dreien der von Gott bestimmte sei,gab ein Bäuerlein den Ausschlag,indem es in die Versammlung hineinrief:"7o Jahre lang haben wir geerbt(geerpt=Erpen),jetzt lasst uns mal teilen!"und Pfarrer Theiler von Terminen wurde 1767 Pfarrer von Glis, wo er zugleich auch das Amt eines Dekans von Brig innehatte.Er blieb in Glis bis zu seinem Tode am 15.Sept.18o3 - 71 Jahre alt - Er war einer der hervorragendsten Priester seiner Zeit in der Diöcese.
Sein Wahlspruch lautete:
"Omnia tempus edax depescitur,omnia carpit
Omnia sede movet,nil sinit esse diu."
"Alles frisst die verzehrende Zeit,alles pflückt sie und verrückt sie von seinem Platze,keinem Dinge gestattet sie langen Bestand".
Theilers Nachfolger in Terminen war

1768 - 1781 8. R.D.Johann Baptist Eggs

von Selkingen,Sohn Michaels und der Maria Bittel, geb.1721.-Er ist Pfarrer von Erschmatt von 1749 - 1768 und hernach vom 8.Febr.1768 - 1781 Pfarrer in Terminen und bleibt in Terminen bis zu seinem Tode 26.Nov.1786.(65 Jahre alt-Pfarrbücher Terminen.)

1781 - 1787 9. R.D. Johann Josef Zenhäusern

von Bürchen, er wird Priester im Jahre 1780. Von 1781 bis 1787 ist er Pfarrer in Terminen, wo er besonders die Pfarrbücher mit grossem Fleiss führte. - Von 1787 - 1790 wirkte er sodann als Pfarrer in Unterbäch, von 1790 - 1792 als Prior in Lötschen und wird dann 1792 Pfarrer in Raron bis zu seinem Tod 1812. -
Von 1800 - 1812 bekleidete er auch das Amt eines Supervigilanten (Dekans) in Raron. Als Aufwiegler wird er 1798 mit vielen andern von den Franzosen gefangen genommen und in Chillon längere Zeit gefangen gehalten. - Er stirbt in Raron am 23. April 1812. - Sein Nachfolger in Terminen war

1787 - 1788 10. R.D. Johann Baptist Holzer

von Gluringen, Sohn des Johann, geb. 1742. Er wird im Jahre 1775 zum Priester geweiht in Sitten, und ist dann zuerst Rektor in seinem Heimatdörfchen Gluringen. Aber nur drei Jahre ist er dort, und zieht dann im Jahre 1778 als Pfarrer nach Salgesch, wo er wirkt bis zum 3. Nov. 1785. - Wo er die nächsten zwei Jahre war, konnte nicht ermittelt werden, aber am 17. Aug. 1787 wird er Pfarrer in Terminen, wo er aber nur ein Jahr, also bis zum 5. Juli 1788 bleibt. Der Grund seines frühen Wggangs von Terminen war: Die Pfarrei ~~Terminen~~ Münster? war frei geworden, und so wird Pfarrer Holzer vom Hochwsten. Bischof zum Pfarrer von Münster gewählt 1788. Im Jahre 1806 wird er zum Supervigilanten vom Goms ernannt. Aber im folgenden Jahre schon 1807 resignierte er und zog sich nach Gluringen zurück, wo er am 25. Januar 1808 im Altervon 66 Jahren starb. - In Terminen folgte ihm

1790 - 1793 11. R.D. Franz Josef Marx

von Ergisch. Dieser war Kaplan unter Pfarrer Holzer und wird nun nach dessen Weggang Pfarrer von Terminen von 1790 - 1793. (Siehe Kapläne No. 1)
Nachdem Pfarrer Marx Terminen verlassen hatte, wurde sein Kaplan zum Pfarrer ernannt, der

1793 - 1812 12. R.D. Franz Josef Jordan

de quo Kapläne Nr. 2. - Er bleibt bis 1812 und wird da dann gefolgt wieder von seinem Kaplan

1813 - 1814 13. R.D. Petrus Thenen

de quo Kapläne Nr. 7. Er ist Kaplan von 1812 - 1813 und Pfarrer von 1813 - 1814 (siehe vorher) Auf ihn folgte in der Kaplanei ein Redemptorist H.H. Eglin, (Kapläne Nr. 8) und bald folgte von den zurückgebliebenen Patres von Visp ein zweiter als Pfarrer von Terminen.

1814 - 1816 14. R.D. Martin Schöllhorn C.SS.R.

aus dem Elsass. Er kam mit J. Passerat nach Visp und war einer derjenigen Patres, die infolge Mangels an

Existenzmitteln auf Pfründen im Oberwallis ihr Auskommen sucheten und hier zurückblieben,als die Patres von Visp abgezogen waren.(Siehe Kapläne Nr.8).Er war Pfarrer von Albinen von 18o7 - 1811, dann vom 19.Dezember 1811 bis 19. Mai 1814 Pfarrverweser in Turtmann,während der dortige Pfarrer Tenisch in Gefangenschaft sass.Nach dessen Rückkehr 1814 wird Pater Schötthorn Pfarrer von Terminen,wo er 1816 starb und in der Theodülskirche begraben wurde.Auf ihn folgte

1816-1817 15. R.D.Anton Ignaz von Kalbermatten

geboren zu Sitten am 3o.Juli 1788,zum Priester geweiht daselbst im Jahre 1816.Als junger Priester kommt er 1816 in sein erstes Wirkungsfeld nach Terminen,wo er aber nur ein Jahr wirkt,um als Rektor der Kathedrale nach Sitten zurückzukehren und zugleich das Amt eines Provikars zu übernehmen. Diesen Posten hält er inne von 1818 bis 1822.Von 1825 - 1827 ist er Pfarrer in Biel.Das Lawinwenunglück von Biel -Selkingen hat ihn so ergriffen, dass er 1827 ganz geschwächt das Rektorat von Visp bezog.Im Jahre 183o folgte er der ehrenvollen Ernennung zum residierenden Domherren und Stadtpfarr von Sitten.Er ist Stadtpfarrer bis 1832,wird dann 1837 Domkantor,1839 Domsakristan und bleibt in diesem Amte,bis er am 22.April 1871 im Alter von 83 Jahren stirbt.-In Terminen war sein Nachfolger

1817 - 1823 16. R.D.Josef Anton Clausen

von Ernen,geboren daselbst am 2.Dez.1782,als Sohn Valentins und der Barbara Imhof.Er studierte zu Sitten und wurde dort am 15.Sept.18o5 zum Priester geweiht.Von 18o5 - 18o6 finden wir ihn als Frühmesser in seinem Heimatort Ernen,und von 18o6 -18o als Hilfspriester des bald 7o jährigen Pfarrers Johann Josef Holzer von Münster.Im Jahre 18o7 wird er Pfarrer von Reckingen,um dann nach lo Jahren von dort nach Terminen überzusiedeln.Dies geschah im Dezmber 1817.Nach sechsjähriger Tätigkeit als Pfarrer von Terminen zieht er 1823 als Pfarrer nach Stalden.Halb gezwungen verlässt er 1832 diesen Posten und kehrt als Kaplan nach Ernen zurück, von wo aus er seine Priesterlaufbahn angetreten. Hier beschliesst er sein Leben im Altar von 61 Jahren am 1.Sept.1843.Ihm folgte in Terminen

1824 - 1832 17. R.D.Johannes,Jakobus,Franciscus,Josephus,Antonius Supersaxo

von Saas - Fee.geb.daselbst 1764.(Siehe Kapläne Nr.4.)Sein Nachfolger in Terminen ist wohl jener Pfarrer,dem Terminen am meisten verdankt,es ist der Erbauer der heutigen Pfarrkirche

1832 - 1839 18. R.D. Johannes Bortis

von Fieschertal,geb.zu Fiesch,den 24.Dez.18o2.- Er trat 1819 ins Kollegium von Brig ein.1822 besuchte er dort die Grammatik und erhielt ex ver-

sione Latina et Germanica den Preis mit Beifügung: "Acriter laboravit,egregie decantavit,feliciter ovavit praeclarae indolis juvenis,morum pietate, regularum observantia omni commendatione dignissimus Joannes Bortis.Noch schmeichelhafter lautet 1825 die Anzeige seines 1.Preises in der Rhetorik:"Ad nobilissimum sapientiae studium properans altioresque disciplinas auspicaturus,ante sacrarii fores Musarum tropaea,fortunati successus omen futura statuere fortiter decrevit inclytus victor,qui laborum diligentia,litteras virtute omnigena illustrans,principe Gymnasii lauro redimiri dignissimus est Joannes Bortis Fieschensis.-183o wird er zum Priester geweiht und ist dann von 1831 -1832 Pfarrer in Randa,1832 neun Monate lang Pfarrer in Stalden.An St.Martini desselben Jahres wird er Pfarrer von Terminen und bleibt dort bis zum Ende des Jahres 1839.Er erbaute die heutige Pfarrkirche(1835 - 1836),worüber das Buch über den Kirchenbau genauen Aufschluss gibt(Pfarrarchiv Terminen).Am 25.April 1837 wird er zum Titulardomherren ernannt.Unter diesem Datum erhielt er die Anzeige:"Nuntii fideles,propere exsequamini praecepta mea.Adeatis celere pede Dominum Bortis,a praeterito fausto die ipsi annuntiate,electum esse eum 25.huius mensis Canonicum Cathedralis Sedunensis et quidem magis suis meritis quam alienis commendationibus hanc ab eo adeptam esse dignitatem qua de re ipsi gratulemini,Valete!
Ne sitis tardiores.-
Am 11.Nov.1839 wird er zum Pfarrer von Mörel ernannt,als solcher aber erst am 12.Mai 1853 installiert.Er ist Pfarrer in Mörel bis zu seinem Tode am 16.Sept.-Er starb 68 Jahre alt,wovon er 4o im Priestertum verlebte.Ein Leben voller Arbeit und Verdienste.(Näheres,auch sein Bild findet sich im Pfarrhaus von Mörel).-In Terminen folgte auf ihn

839 - 1865 19. R.D.Petrus Josephus Studer

von Visperterminen,wohl einer der tüchtigsten Terminerpfarrer.Gut gebildet und voll Energie, war er zu seiner Zeit sozusagen das Faktotum in der Gemeinde.-(Sein Lebenslauf,siehe unter Kapläne Nr.22.) Der 2o.Pfarrer in Terminen war

1865 - 1874 2o. R.D.Hilprand Schiner

von Mühlebach,herstammend von Steinhaus,Sohn des Johann und der Barbara Imhof.Er wurde geb. zu Mühlebach 1832,studierte am Kollegium Brig, 2 Jahre Theologie in Sitten,4 Jahre im Germanicum in Rom,und wurde dort Priester 1859,primizierte in Rom am Dreifaltigkeitsfeste 1859.-
Er ist dann der Reihe nach von 186o bis Mai 1865 Pfarrer in Reckingen,von 1865 bis im April 1874 Pfarrer in Terminen,von 1874 bis Febr.1879 Kaplan in Ernen und von 1879 bis Nov.1896 Pfarrer in Ernen.-Im Jahre 1896 resignierte er und zog sich nach Sitten zu seinem Bruder Mathäus zurück, der Domherr war,wo er am 1o.März 19o7 starb.-Er war vor allem ein geschätzter Volksprediger.Sein Nachfolger in Terminen war

1874 - 19o8 21. R.D. Peter Marie Venetz

von Brig(Siehe Kapläne Nr.23)Wer ihn gekannt,hat ihn bis heute noch nicht vergessen,und hätte schon manchmal in der Folgezeit gern ihn zurückgeholt.Nach seinem 37 jährigen Aufenthalt in Terminen(2 Jahre Kaplan,35 Jahre Pfarrer)folgte,gewählt vom Volke der allen unbekannte(von dreien) aber gute Pfarrer

19o8 - 1929 22. R.D. Julius Bürgi

von Kestenholz(Solothurn)geboren 3o.August 1873 in Brig als Sohn des Schneiders Georg und der A.Perrig. Er studierte in Brig und Sitten,wurde 1898 Priester und 1899 Pfarrer in Eisten (Eisterlied).Von 19o1 bis 19o8 finden wir ihn am Kollegium in Brig als Professor der ersten Lateinklasse und vier Jahre(19o1 - 19o4)Inspektor der Internen.-Dann wird er Pfarrerin Terminen(Einzug am 3.Sept.19o8),wo er fast 21 Jahre, bis Anfang Juli 1929 wirkte.Er ist der Gründer des Männer-,Jünglings-,und Töchtervereins(Paramentenvereins),welch letzterer nach vielen Kriesen in eine Jungfrauenkongregation umgewandelt wurde.Selber mehrjähriger Präses der Oberwalliserjünglingsvereine,war ihm das Glück in seinem Ortsvereine nicht immer hold. Wenn auch sein blinder Optimismus nicht immer unschuldig war an manchem Missverständnis,im Grunde wars doch gut gemeint,und Herr Bürgi war ein guter Pfarrer.Ob die oft besprochene Renovation des Hochaltars,die er durchführen liess,zu seinen Gunsten oder Ungunsten spricht,können Fachkundige nur entscheiden.Herr Bürgi war auch Feldprediger bei unseren Truppen während der Grenzbesetzung 1914 - 1918. Halbe Jahre musste er dann manchmal ferne sein von seiner Pfarrei,und Terminen war oft nicht gar wohl versehen mit seinem mehr als 7o Jahre alten Kaplan Zimmermann.Drum war es immer eine Freude,wenn Pfarrer Bürgi wieder erschien.-Im Sommer 1928 befiel ihn eine Herzkrankheit,von der er nicht mehr ganz frei werden sollte.Fast ein Jahr lang versuchte er noch,seinen Posten zu behaupten,sah sich aber anfangs Juli 1929 gezwungen zu demissionieren,und er zog sich für einige Monate nach Brig zurück.Scheinbar wieder etwas hergestellt,übernahm er Ende November 1929 die Kaplanei Stalden,wo er am 3o.März 1931 starb.- (Nekrolog V.F.Nr.27)
Ihm folgte in Terminen als 23.Pfarrer



Zum frommen Andenken
im Gebete an den Hochwürdigen Herrn
Julius Bürgi, Pfarrer
geboren in Brig den 30. August 1873
gestorben in Stalden den 30. März 1931
1. hl. Meßopfer 17. Juli 1898; Pfarrer in Eisten 1899 - 1901; Professor am Kollegium von Brig 1901—1908; Pfarrer in Visperterminen von 1908-1929; Kaplan von Stalden von 1929-1931.

1929 - 1958 23. R.D. Heinrich Zenhäusern

von Unterbäch,geb.1888 als Sohn des Lorenz.Er studierte in Brig und Sitten,wurde 1913 Priester,ist dann von 1913 -1924 Pfarrer in Embd,von 1924 - 1929 Kaplan in Naters,vom 31.Juli 1929 bis Ende August 1958 Pfarrer in Terminen. fast 3o Jahre.
Ueber seine Tätigkeit in Visperterminen berichtet Nr. 73 des Volksfreund,vom 12.Sept.1958



Einige Monate später übernimmt er das Amt eines Kaplans von St. German bis zu seinem Tod am 10. November 1966 im Regionalspital in Visp.
Pfarrer Zenhäusern war ein frommer und überall beliebter Priester, der leicht den Zugang zu den Menschenherzen fand und den Armen grosszügig alles verschenkte, was er besass.
Auf seine Initiative hin wurden u.a. die Rosenkranzkapellen renoviert.(Kunstmaler Delmenico).Er begann auch mit der Geldsammlung und dem Planen für eine Vergrösserung oder einen Neubau der Pfarrkirche von Visperterminen. Die Ausführung musste er aber seinen Nachfolgern überlassen.

In Terminen wurden früher sowohl Pfarrer wie auch Kaplan auf recht demokratische Art vom Volke gewählt. Der Bischof machte einen Dreiervorschlag; wer dann bei der Abstimmung am meisten Stimmen auf sich vereinigen konnte, war gewählt. (Angaben hierüber: BWG Band XV. 1972 Seiten 72 - 74) auch (Die Geistlichen in und von Visperterminen) Pfarrer Peter Marie Venetz 1874 - 1908)
Der letzte Pfarrer in Visperterminen, der auf diese Art gewählt wurde, war Pfarrer Julius Bürgi.
Stoffel Theodul, Gemeindepräsident 1929 - 1937 berichtet: „Als ich mit einem Ratskollegen 1929 nach dem Wegzug von Pfarrer Bürgi bei Bischof Bieler um einen neuen Seelsorger nachsuchte, erklärte der Bischof, er sei nur dann bereit, uns einen neuen Pfarrer zu geben, wenn wir auf das alte Recht der demokratischen Wahl verzichten würden. So mussten wir unverrichteter Dinge nach Hause und eigens eine Urversammlung einberufen. Die Mehrheit der Bürger sprach sich für den Verzicht auf das alte Recht aus. Die Gemeinde musste nun dem Bischof eine schriftliche Verzichterklärung aushändigen.

So kam Pfarrer Zenhäusern am 31.Juli 1929 als erster vom Bischof ernannter Pfarrer nach Visperterminen.



24.R.D. Gustav Mengis 1958 - 1961

---

von Visp, Lalden und Gampel, geboren am 12. Juni 1916 in Visp als Sohn des Dr. Leo Mengis und der Aline Varonier.Die Primarschule besuchte er in Leuk, wo sein Vater Gerichtspräsident war. 1929 - 1937 Besuch des Kollegiums in Brig. Dann Theologie Studium in Innsbruck und Sitten, Priesterweihe am 29.Juni 1941 und Primiz am 13.Juli 1941 in Visp. Dann Weiterstudium in Rom (Kanon.Recht). Kaplan in Visperterminen 1942 - 1946; Pfarrer in Turtmann 1948 - 1958, Pfarrer von Visperterminen 1958 - 1961. Nach dem Rücktritt von Pfarrer Dr. Leander Stoffel wird er von 1961 bis zu seinem Tode am 18.Juli 1980 Pfarrer von Visp.
Er starb auf einer Studienreise durch die Moldauklöster von Rumänien in Mamaia.

Unter seiner Leitung wurde in Visperterminen die Planung für einen Neubau von Kirche und Pfarrhaus vorangetrieben. Unter ihm erfolgte die Renovation der Burger- oder Dreikönigskirche in Visp und der prächtigen Kapelle in der „Riiti“ in Eyholz sowie der Baltschiederkapelle. Ein liebenswürdiger Mensch und Priester.

25. R.D. Johann Anton Werlen 1961 - 1973



von Ferden, geboren am 12.12.1915 als Sohn des Josef Ignaz und der Barbara Werlen. Primarschule Ferden 1922 - 1930, Kollegium St. Fidelis in Stans 1930 - 1934, Kollegium Brig 1934 - 1938 mit Matura, dann Seminar in Sitten. Priesterweihe 28.Juni 1942, Primiz in Ferden 5.Juli 1942, Rektor in St. Niklaus 1943 - 1945, Pfarrer in Erschmatt 1945 - 1952 daselbst Renovation der Kirche sowie von vier Kapellen und Bau der neuen Kapelle in Niedergampel, Prior in Niedergesteln 1952 - 1958 mit Totalrenovation der Kirche, Pfarrer in Münster 1958 - 1961 dort Erbauer des neuen Schulhauses und Renovator der Antoniuskapelle, Pfarrer von Visperterminen 1961 - 1973 Erbauer der neuen Kirche (1963). Während seiner 12 jährigen Tätigkeit in Visperterminen inventarisiert er alle Kunstwerke der Kirche und Kapellen, renoviert sämtliche Kapellen am Berg, die Rosenkranzkapellen ausgenommen. Bei seinem Wegzug sind sämtliche Renovationskosten getilgt und die Kirchenbauschuld bis auf wenige tausend Franken abbezahlt.Terminen ist diesem unermüdlichen Schaffer zu grossem Dank verpflichtet. Nach Generationen wird man noch von ihm sprechen. In Anerkennung seiner grossen Verdienste um den Kirchenbau wird Pfarrer Werlen zum Ehrenburger ernannt.

Pfarrer in Reckingen 1973 - 1977, wo die Renovation der Pfarrkirche von Reckingen und die Aussenrenovation der Kirche von Gluringen auf ihn warten., Pfarrer in Turtmann 1977 - 1981, Pfarrer in Agarn 1981 - 1986, Pfarrer in Erschmatt 1986 - 1991, Seelsorger im St.Martinsheim in Visp 1991, Pfarrer in Randa 1992 - 1993. Dann tritt er in den wohlverdienten Ruhestand.Pfarrer Werlen ist gewiss der verdienteste kirchliche Baumeister im Oberwallis. Mit grosser Sachkenntnis, Geschick und nie erlahmendem Eifer hat er eine ganze Menge Kirchen und Kapellen renoviert oder neu gebaut und für künftige Generationen sichergestellt.

26. R.D. Josef Sarbach 1973 - 1988



von St. Niklaus, geboren in Visp am 27.April 1933 als Sohn des Hans und der Josephine Clemenz von Visp. Primarschule in Visp, Gymnasium in Brig und Theologiestudium in Sitten , Priesterweihe am 18.Juni 1961 in Sitten, Primiz in Visp am 2.Juli 1961 in Visp.Rektor in Naters 1961 - 1967, Pfarrer von Ems 1967 - 1973,Pfarrer von Visperterminen vom 23.9.1973 - 27.8.1988, Pfarrer in Leuk 1988 - 1997. Seit 10.August 1997 Pfarrer in Simplon-Dorf und Gondo.

Pfarrer Sarbach engagierte sich stark in der Katechese. Er erteilte in der Heilpädagogischen Schule Glis, in der Gewerbeschule Brig, im Lehrerseminar Sitten und an der Krankenschwesterschule Visp Religionsunterricht

Seine Hobbys sind Fotografieren und Astronomie. Er hat verschiedene Bücher illustriert (Kunstdenkmäler-Inventar, Nachlass Alfred Grünwald) und Dia-Reihen geschaffen.Er ist Gründer der astronomischen Gesellschaft Oberwallis, in der er durch Vorträge und durch Mitgestaltung des Planetenweges hervortrat.

auf den Beginn des neuen Seelsorgejahres im Herbst 2008 wird Pfarrer Josef Sarbach von Bischof Norbert Brunner zum Domherren der Kathedrale von Sitten ernannt.



Jean Louis Stoffel / Vik. Paul Zurbriggen / Dr. Leo Stoffel / Pfarrer Werlen

27. R.D. Thomas Michlig 1988 - 2001



Von Ried-Brig. Er wurde am 17. Januar 1947 in Ried-Brig als Sohn des Theophil und der Berta geb. Kluser geboren. Nach der Primarschule in Ried-Brig besuchte er von 1961 – 1969 das Kollegium in Brig. Abschluss mit Matura A. Dann trat er ins Priesterseminar ein. Da Bischof Nestor Adam 1970 das Priesterseminar von Sitten nach Freiburg verlegte, zog auch Seminarist Michlig an die Universität Freiburg, wo er 1974 sein Theologiestudium abschloss. Am 22. Juni 1975 wurde er in Visp zum Priester geweiht und feierte am 29.Juni 1975 in Ried-Brig seine Primiz Von 1975 – 1978 ist er Vikar in Grächen, von 1978 - 1988 Vikar in Glis. 1988 ernannte ihn Bischof Heinrich Schwery zum Pfarrer von Visperterminen. Am 18.9.1988, am Eidg. Bettag trat er dort sein Amt an. In seine Zeit fielen die Renovation der Rosenkranzkapellen sowie diejenige der Waldkapelle. Im Oktober 1997 wird er von Bischof Norbert Brunner zum Dekan des Dekanates Viso ernannt .Zugleich mit der Einweihung der renovierten Waldkapelle am 2.Juli 2000 durch Bischof Brunner feiert Dekan und Pfarrer Michlig auch sein silbernes Priesterjubiläum. Am 2.9. 2001 nimmt er Abschied von Visperterminen und wird noch im gleichen Monat als Pfarrer von Susten Leukergrund installiert, nämlich am 30.9.2001. ab 2004 zugleich Pfarrer von Leuk - Stadt

WB Freitag 15. Juni 2001

Robert Inseng v. Wiler/Lötschen
wird Pfarrer von Visperterminen

So 7. Okt. 2001 Pfarreinsetzung

Neuer Bauernseelsorger

Der Bischof von Sitten, Heinrich Kardinal Schwery, hat Kaplan Robert Imseng, Naters, zum neuen Bauernseelsorger für das Oberwallis bestimmt. Robert Imseng übernimmt diese Aufgabe von Dekan Eduard Imhof, Mund. In der fünfjährigen Amtszeit von Dekan Imhof haben sich in diesem Seelsorgebereich verschiedene Strukturen ergeben, die Dauer versprechen. So gibt es ein Seelsorgeteam, das den Bauernseelsorger unterstützt. Im Frühjahr wurde in der Regel bei reger Teilnahme in Flurprozessionen, Maiandachten usw. um den Segen bei der Aussaat gebetet. Der Alpbesuch im Sommer wurde mit dem Alpsegen verbunden.

Im Herbst gab es jeweils ein Erntedankfest, dem religiösen Gehalt gegeben wurde. Der Bauernseelsorger hatte stets auch Einsitz in der Bäuerinnen- und Landfrauenvereinigung Oberwallis. Er nahm auch stets an deren jährlichen Tagungen teil. In die Amtszeit von Dekan Imhof fällt auch die Schaffung der «Püürubüüna», die gerade letztes Jahr an verschiedenen Orten des Oberwallis mit einem von Herrn Imhof in Walliser Mundart übersetzten Stück auftrat und Erfolg hatte. Dass Herr Imhof auch im «Oberwalliser Bauernblatt» mitwirkte, versteht sich.

Nun wird in Kaplan Robert Imseng eine junge Kraft diese Aufgabe übernehmen. Robert Imseng stammt aus Wiler im Lötschental. Er erwarb die Matura am Kollegium Brig und studierte an der Universität Freiburg und im diözesanen Priesterseminar in Givisiez Theologie. 1991 wurde er zum Priester geweiht, primizierte in seiner Heimatgemeinde Wiler und wurde Kaplan in Naters. Robert Imseng ist seit seiner Jugendzeit schollenverbunden und steht der Landwirtschaft sehr nahe. Wir wünschen ihm viel Erfolg in seiner Arbeit als Bauernseelsorger.

Neue Portugiesenmission für das Wallis

Da die Zahl der katholischen Portugiesen in unserem Bistum immer mehr zugenommen hat und der zuständige Portugiesenseelsorger, der in Montreux wohnhafte Priester Martinho Pereira Dos Santos, diese grosse Gemeinde nicht mehr allein betreuen konnte, hat der Bischof von Sitten, Heinrich Kardinal Schwery, im Einverständnis mit den Bischöfen von Lausanne/Genf/Freiburg und der Gebietsabtei St-Maurice beschlossen, für die Dekanate des Bistums Sitten, gelegen auf dem Gebiete des Kantons Wallis, eine selbständige Portugiesenmission zu errichten. Er ernannte zu deren erstem Missionar, der rund 12 000 Portugiesen zu betreuen haben wird, Pfarrer Eugenio Gardini. Don Gardini wird seine Arbeit mit Wohnsitz in Sitten am kommenden 1. September aufnehmen.

Simplon-Hospiz: Radioübertragung

Morgen Sonntag, den 15. August, dem Fest Mariä Aufnahme in den Himmel, wird das Westschweizer Radio «Espace 2» nach den Nachrichten von 09.00 Uhr aus der Kirche des Hospizes auf dem Simplon eine Messe übertragen. Diese Eucharistiefeier wird von den Schülern und Betreuern des laufenden Hospiz-Sommerkurses gestaltet.



H. H. Robert Imseng, neuer Bauernseelsorger.

Leukerbad: Empfang der Pastoralassistentin Caroline Imboden

Morgen Sonntag, den 15. August, um 09.30 Uhr wird in der Pfarrkirche Leukerbad die Pastoralassistentin Caroline Imboden empfangen und in ihr Amt eingeführt. Wir wünschen Caroline Imboden Erfolg in ihrem Wirken.

Diözesane Wallfahrt nach Sachseln und Einsiedeln

Vom 3. bis zum 5. September 1993 findet die diesjährige diözesane Wallfahrt nach Sachseln und Einsiedeln statt. Diese unter dem Patronat des Bischofs stehende und vom diözesanen Pilgerleiter Dr. Bruno Lauber betreute Wallfahrt sei allseits bestens empfohlen. Am ersten Tag besuchen die Teilnehmer Sachseln und den Ranft. Am Abend reisen sie nach Einsiedeln weiter, wo für sie an den folgenden zwei Tagen ein würdiges Programm wartet, das gemeinsames Gebet, Eucharistiefeier, Lichterprozession, Kreuzwegandacht usw. umfasst. Anmeldungen zu dieser Wallfahrt nimmt das diözesane Pilgerbüro, Pfarramt Salgesch, entgegen.

Radio Rottu: «Kirchenmagazin», «Zindholz» und «Kirchliches Sonntagsinterview»

Im Rahmen des «Kirchenmagazins», das Radio Rottu morgen Sonntag, den 15. August, ausstrahlt, wird Pfarrer Dr. Stefan Schnyder, Naters, die Sonntagspredigt halten. Der Informationsteil des Magazins bringt Nachrichten aus der Kirche und Musik sowie das «Kirchliche Sonntagsinterview». Es ist einem Gespräch mit dem Einsiedler Wallfahrtspater Othmar Lustenberger gewidmet. An diesem Marienfesttag von Mitte August erläutert er Geschichte und Werden des Wallfahrtsortes Einsiedeln und den Sinn des Wallfahrtens. Den Oberwalliserinnen und Oberwallisern ist, wie man weiss, Maria Einsiedeln besonders ans Herz gewachsen. Durch das «Kirchenmagazin» führt Aloisia Plaschy, Varen. Das «Zindholz» der kommenden Woche ist Lydia Brunner anvertraut.

*

In den Gottesdiensten werden morgen Sonntag, den 15. August, die folgenden Texte aus der Heiligen Schrift gelesen: Lesung 1: Offb 11,19a; 12,1—6a. 10ab; Lesung 2: 1 Kor 15,20—27a; Evangelium: Lk 1,39—56.

Wir wünschen unseren Leserinnen und Lesern einen guten und schönen Sonntag.

Diözesaner Informationsdienst/ag.

«Mit Freude auf diesen Tag gewartet»

Pfarrempfang am SO 7.10.2001

WB vom MO 8.10.2001

Empfangsgottesdienst für Pfarrer Robert Imseng in Visperterminen

Visperterminen. — **Die Pfarrei St. Theodul empfing gestern Nachmittag in einem feierlichen Gottesdienst ihren neuen Kilchherrn. Robert Imseng tritt die Nachfolge von Thomas Michlig an, der Visperterminen im September nach 13 Jahren Richtung Susten verlassen hatte.**

In Robert Imseng erhalten die Terbiner einen Pfarrer im besten Alter (37), einen Mann mit Vorzügen und Kanten, wie ihn Dekan Bernhard Schnyder zu Beginn der Messe vorstellte. «Tragt Sorge zu ihm, gebt ihm einen Vertrauensvorschuss», sagte Schnyder mit Blick auf die jetzt folgende Zeit des gegenseitigen Kennenlernens.

Imseng war bisher als Priester während acht Jahren als Kaplan in Naters und die letzten zwei Jahre als Pfarrer in Visp tätig gewesen. An seinem neuen Tätigkeitsort werden ihn viele schon als Oberwalliser Bauernseelsorger kennen.



Robert Imseng wird von Dekan Bernhard Schnyder, Pfarreiratspräsidentin Sybille Stoffel, seinen geistlichen Mitbrüdern sowie den Gemeindehonorationen zur Kirche geleitet.

Man habe sich vom ersten Kontakt an gut verstanden, sagte Pfarreiratspräsidentin Sybille Stoffel, und habe sich deshalb auf den jetzigen Tag gefreut.

Man wünsche dem neuen Pfarrer, dass er im neu zu bewirtschaftenden Acker manche vergrabene Schätze entdecken möge. Vorhanden seien sie zweifellos.

«Äs chunt güot»

Die Erwartungshaltung sei hoch, sagte Gemeindepräsident Roland Zimmermann beim Apéro nach der Messe auf dem Kirchplatz. Man sei gespannt, ob der neue Pfarrer die Gottesdienste kurzweilig gestalte, wie er sich mit der Jugend verstehe, wie er sich für die Kranken und Betagten Zeit nehme.

«Äs chunt güot», zeigte sich Zimmermann überzeugt. Imseng gehe ein guter Ruf voraus. Überdies habe man bereits einmal einen Pfarrer aus dem Lötschental gehabt, der im Dorf nachhaltige Spuren hinterlassen habe. Johann Werlen war zu Beginn der 1960er Jahre eine treibende Kraft für den Bau der heutigen Pfarrkirche.

Noch bestens in Erinnerung ist den Terbinern überdies Konrad Rieder, wie Imseng aus Wiler. Den habe man während seines Pastoraljahres richtig ins Herz geschlossen, war zu vernehmen.

Lebendige Pfarrei

Zum Schluss des Gottesdienstes bedankte sich der von der Dorfschaft warmherzig empfangene neue Pfarrer für die bereits erhaltenen Sympathiebekundungen.

Auf dem künftigen gemeinsamen Stück Lebensweg wolle er sich um eine lebendige, mutige und freundliche Pfarrei bemühen. Allerdings gehörte dazu nicht nur der Pfarrer. «Die Pfarrei sind wir alle», sagte Imseng.

Nach dem feierlichen Einzug, dem Gottesdienst und dem Apéro auf dem Kirchplatz lud die Pfarrei rund 170 geladene Gäste zum Nachtessen in die Turnhalle. **tr**

Robert Imseng wird Pfarrer von Visperterminen

/isp/Visperterminen. — Der Bischof von Sitten hat den bisherigen Pfarrer von Visp, Robert Imseng, zum neuen Pfarrer von Visperterminen ernannt. Er tritt die Nachfolge von Thomas Michlig an, der Pfarrer von Susten wurde.

Robert Imseng wurde am 21. April 1964 in Wiler/Lötschen als Sohn des Markus und der Gertrud geb. Tannast geboren. Von 1971 bis 1977 besuchte er in seinem Heimatort die Primarschule, von 1977 bis 1980 die Sekundarschule in Kippel und von 1980 bis 1985 das Kollegium in Brig. Nach der Matura trat er ins Priesterseminar des Bistums Sitten in Freiburg ein. Sein Theologiestudium schloss er 1990 an der dortigen Universität mit dem Lizentiat ab. Nach einem Pastoraljahr in Grächen wurde er am 16. Juni 1991 von Kardinal Heinrich Schwery in Sitten zum Priester geweiht und primizierte am 30. Juni in Wiler/Lötschen. Sein Primizprediger war übrigens P. Christoph Schönborn, der inzwischen Kardinal von Wien geworden ist. Von 1991 bis 1999 wirkte Robert Imseng als beliebter Kaplan von Naters.

In seinem Buch über Naters schreibt Erwin Jossen über den damaligen Kaplan: «Imseng ist seit seiner Jugendzeit stark schollenverbunden und steht der Landwirtschaft nahe. Darum wirkt er mit viel Engagement, Liebe und Erfolg nicht nur in der Pfarreiseelsorge, sondern seit 1993 zusätzlich als Bauernseelsorger, wobei er stets seinen angestammten und von den Leuten gern gehörten Lötschentaler Dialekt ohne Abstriche beibehält.» Seit 1999 war Robert Imseng zusammen mit Thomas Pfammatter Pfarrer «in soldium» von Visp.

Die Ernennung tritt auf Beginn des Seelsorgejahrs 2001 in Kraft. **KID/pm**

Diakon Robert Imseng zum Priester geweiht

Priester: «Dienen und hingeben»

Sitten. — **Gestern Sonntag weihte Kardinal Heinrich Schwery in der Kathedrale Sitten den aus Wiler/Lötschen stammenden Diakon Robert Imseng zum Priester. Trotz des regnerischen Wetters hatten sich zahlreiche Gläubige aus dem Lötschental und aus Grächen, wo der Neupriester sein Praktikumsjahr verbrachte, nach Sitten begeben. Kardinal Heinrich Schwery äusserte sich in seiner Predigt zu entscheidenden Fragen des Priestertums.**

Die erhebende Feier begann mit dem Einzug des Bischofs, des Domkapitels, der Seminaristen und der Priester, unter ihnen Seminarregens Stupf, Vizeregens François Xavier Amherdt und Ortspfarrer Peter Jossen (Wiler). Unter den Domherren bemerkte man auch den neuen und den bisherigen Generalvikar. Der Kirchenchor Wiler sang unter der Leitung von Dr. Otto Bellwald eine Messe von Johann Valentin von Wöss. An der Chororgel sass André Henzen, an der grossen Kathedralorgel Gisela Murmann. Natürlich waren auch die Eltern des Neupriesters, Gertrud (geborene Tannast) und Markus Imseng und die Geschwister Hugo, Ruth, Bruno und Roland Imseng anwesend. Dass alle diese Gläubigen nach Sitten pilgerten, kann als eine Bezeugung der Bindungen auch der Oberwalliser Gläubigen an ihre Mutterkirche, die Kathedrale von Sitten, aufgefasst werden.

«Die Identität des Priesters»

In seiner Homilie betonte Kardinal Heinrich Schwery, dass die Priesterweihe für uns alle Anlass sei, über das was die Kirche von uns verlangt, nachzudenken. Der priesterliche Dienst sei wesentlich «Dienen und sich hingeben». Wörtlich führt der Bischof aus: **«In der Stunde, in der einer von uns, der junge Robert Imseng, zum Priester geweiht wird, gehört es sich, dass sich jeder auf die ihm persönlich übertragenen Aufgaben besinnt. Zum Glück ist der Priestermangel nicht mehr so beunruhigend wie noch vor wenigen Jahren. Doch, seien wir uns bewusst, dass diese Krise in gewissem Masse ihre Ursache in jener hat, die wir die Krise der ‹priesterlichen Identität› nennen. Jeder von uns soll gemäss seiner Berufung ‹dienen›. So meine ich, könnten wir die priesterliche Identität schematisch nicht besser umschreiben als mit den Worten ‹Dienen und sich hingeben›. Jeder Priester, und natürlich auch der angehende Priester, muss nicht zuerst wissen, was er tun wird, sondern vor allem, worin das priesterliche Sein besteht. Die Philosophie lehrt uns, dass das Tun vom Wesen abhängt und nicht umgekehrt. Wir sind gerufen, unsere Hände, unsere Kraft, unser Herz in den Dienst des wahren Hohepriesters Christus zu stellen, damit er sich immer wieder schenken kann. Das geweihte Priestertum beginnt dann auf die Menschen auszustrahlen, wenn es in den Sakramenten, und vor allem in der Eucharistie, verwurzelt ist.»**

Kardinal Schwery dankte im Namen der Kirche der Familie Imseng, die unserem Bistum einen Priester schenkt. Er erinnerte daran, dass Kirche in der Familie kund werden kann, dass man die Familie sogar «Hauskirche» und «Kirche im Kleinen» genannt habe. So kann gerade in der Familie die priesterliche Berufung auch des Laien zum Tragen kommen. Sie ergänzt das Weihepriestertum. Die Priesterweihe von Robert Imseng ist ein Ereignis, das einmal mehr zeigt, wie auch in der heutigen Zeit Menschen bereit sind, sich ganz in den Dienst der Mitmenschen und der guten Nachricht zu stellen. Kelch, Salbung der Hände und priesterliche Gewänder, die der Neupriester nach der Allerheiligen-Litanei erhielt, sind Zeichen dieses Dienens. Dass der Priesteramtskandidat während der Litanei ausgestreckt auf dem Boden daliegt, kann andererseits als Symbol dieser totalen Hingabe an das Ideal des Dienens betrachtet werden. Eine solche radikale Hingabe ist Gnade, die nicht jedermann beschieden ist. **ag.**



Liste der von Terminen gebürtigen Priester

1. Anno 1111 R.D. Agni (Lamjen), Rektor ?
2. Anno 1346 R.D. Joannes Fitten, Kleriker (R.Z.)
3. Anno 1356 R.D. Peter Lumbardi de Terminon, Vicarius Vespiae
4. Anno 14o7 R.D. Joes. Nicolaus Zerzuben de Terminon, Vicecuratus Vespiae
5. Anno 1413 R.D. Theodul Steger von Terminen, Rector Terminorum
6. Anno 1519 R.D. Theodul Agni, Rector Stae. Catharinae von Terminen
7. Anno 1715 R.D. Petrus Abgottspon, Rector Stae. Catharinae
8. Anno 1716 R.D. Petrus Stoffel. Rector, 1728 Curatus hic.
9. Anno 1728 R.D. Stephan Stoffel, Rector in Terminen
10. Anno 1732 R.D. Mathias Müller, Rector Stae. Catharinae - 5o annos -
11. Anno 17.. R.D. Christian Zimmermann, Curatus Turtmann und Brämis
12. Anno 1753 R.D. Fr. Jos. Heinzmann, Curatus Graecii, Embd
13. Anno 1765 R.D. Fr. Jos. Gottsponer, Curatus et Can. Sedun. Dr. Nr. 1o2
14. Anno 1777 R.D. Fr. Jos. Müllacher, Director Seminarii Stammb. Nr. 245
15. Anno 18o6 R.D. Pet. Jos. Ign. Gottsponer, Parochus Zermatt. Stammb. Nr. 1[illegible]
16. Anno 1819 R.D. Stephan Gottsponer, Pfarrer in Erschmatt (R.Z.) Nr. 1o4 ?
17. Anno 1833 R.D. Kaspar Josef Stoffel, Canonicus Sedun. Stammbaum Nr. 278
18. Anno 1834 R.D. Peter Josef Studer, Parochus Terminorum Stammb. Nr. 33o
19. Anno 1867 R.D. Lorenz Zimmermann, Parochus in Täsch Stammbaum Nr. 4o3
2o. Anno 1873 R.D. Alfred Blatter (mutterseits v. Terminen) Missionär
21. Anno 1881 R.D. Oskar Zimmermann Kaplan in Terminen Stammbaum Nr. 388
22. Anno 1888 R.D. Robert Studer, Parochus in Unterbäch Stammbaum Nr. 346
23. Anno 1899 R.D. Peter Ant. Gottsponer, Kaplan in Zermatt Stammb. Nr. 467
24. Anno 19o9 R.D. Gustav Gottsponer, Prof., Domherr Stammbaum Nr. 467
25. Anno 1923 R.D. Robert Zimmermann, Prof. Pfarrer, Dekan Stammbaum Nr. 543
26. Anno 1926 D. Gustav Zimmermann, Clericus gest. 1927 Stammbaum Nr. 561
27. Anno 193o R.D. Leander Stoffel Dr. phil. et theol. Pfarrer Visp Nr. 646
28. Anno 1941 R.D. Lukas Stoffel, lic. jur. can. SMB Missionar Stm. Nr. 566
29. Anno 1941 R.D. Eligius Studer, lic. phil., Professor Brig Stm. Nr. 6o1
3o. Anno 1941 R.D. Peter Anton Heinzmann, Pfarrer Ergisch, Grächen Nr. 59o
31. Anno 1942 R.D. Anton Berchtold, Weisser Vater, Missionar Stm. Nr. 685
32. Anno 1949 R.D. Matthäus Zimmermann, Weisser Vater, Miss. Stm. Nr. 6o2
33. Anno 1952 R.D. Valentin Studer, Weisser Vater, Pfr. Ergisch Stm. Nr. 599
34. Anno 1954 R.D. Josef Heinzmann Redemptorist Leuk Stammbaum Nr. 644
35. Anno 1959 R.D. Oskar Stoffel, Dr. jur. can. Professor SMB Stm. Nr. 647
36. Anno 1959 R.D. Hermann Stoffel, SMB, Missionar, Afrika Stm. Nr. 655
37. Anno 196o R.D. Armand Stoffel, SMB, Missionar, Afrika Stm. Nr. 656
38. Anno 196o R.D. Eligius Heinzmann, Weisser Vater Stm. Nr. 672
39. Anno 1965 R.D. Candid Stoffel, SMB, Missionar, Afrika Stm. Nr. 657
4o. Anno 1965 R.D. Jean Louis Stoffel Stm. Nr. 718a
41. Anno 1965 R.D. Anton Steiner (mutterseits von Terminen) Stm. Nr 597
42. Anno 1967 R.D. Zimmermann Hubert, Priester im Bistum Chur Stm. Nr. 682
43. Anno 1967 R.D. Zimmermann Josef Stm. Nr. 675
44. Anno 1968 R.D. Zimmermann Eugen Stm. Nr. 67o
45. Anno 197o R.D. Stoffel Alex, SMB Stm. Nr. 656
46. Anno 197o R.D. Studer Gervas Stm. Nr. 759
47. Anno 1973 R.D. Studer Valentin des Albert Stm. Nr. ~~558~~ 708

D. Von Terminen gebürtige Priester

In folgendem findet sich das Verzeichnis der Priester, die von Terminen gebürtig sind, mit kurzen Notizen über ihr Leben und Wirken, soweit sie bisher noch nicht genannt worden.

1111 **1. R.D. Agni, 1111**

(Siehe unter Rektoren Nr. 1)

1346 **2. D. Johannes Fitten**

von Terminen erscheint als Kleriker (vielleicht nicht Priester geworden), Notar und Geschworener des Offizials und der Dekane von Valeria und Sitten, 11. und 15. Juli 1346 (D.H.V. IV. 443)

1356 **3. Peter Lumbardi**

de Terminon, wird von Pfarrer Studer erwähnt als Vikar in Visp um 1356. Tatsächlich kauft 1358 Johannes de Chouson, Pfarrer von Visp und Rektor des St. Johannesaltars in der Liebfrauenkirche in Visp 6 Fischel zur Jahrzeit eines Peters von Terminon, Kaplan von Visp, zu Gunsten dieses Altars (Akt v. 8. Dez. 1358) (Pfarrarchiv Visp)

14o7 **4. R.D. Joannes Nikolaus Zerzuben**

von Terminen, Vicecuratus von Visp nimmt am 5. Jan 14o7 ein Fischel Korn in Empfang, für Liebfrauenkirche daselbst, kauft in Visp ein Haus am 15. Jan. 141o, als Rector des St. Johannesaltars begabt er die Kaplanei von Visp, ist laut Akt vom 2. Juli 1421 Besitzer eines Hauses in Terminen und erscheint im November 1428 als Prior in Niedergesteln.

1413 **5. R.D. Theodul Steger**

von Terminen. Siehe Rektoren Nr. 3

1519 **6. R.D. Theodul Lamjen (Agni)**

Siehe Rektoren Nr. 4

1672 **Nota:**

Der von Pfarrer Studer als Terminer angeführte Joannes Mangold hat wohl, nachdem er nach langjährigem Wirken an Terminen dort verblieb, hier Güter gekauft und auch ein Haus bauen lassen, ist aber wohl kaum von Terminen gebürtig, sondern eher von Ernen oder Binn, wo Mangold heute noch ein verbreiteter Familienname ist.

1715 **7. R.D. Peter Gottsponer (Abgottspon)**

Siehe Rektoren Nr. 15

1716 8. R.D. Peter Stoffel

Siehe Rektoren Nr.16

1728 9. R.D. Stephan Stoffel

Siehe Rektoren Nr.17

1732 lo. R.D. Mathias Müller

Siehe Rektoren Nr.18

1717 Nota:

Das Liber defunctorum in Terminen verzeichnet 1717 oder 1719 einen gewissen, sehr gelehrten H.H. Rektor Kalbermatten, wohl denselben, der das Haus von Stoffel Franz erbaute. Möglicherweise ist auch er ein Terminer.

1713 11. R.D. Christian Zimmermann

von Terminen. Er ist bekannt als Pfarrer von Turtmann vom 16. Sept. 1668 bis lo. Juni 1672. (Archiv Turtm.), ferner als Pfarree extra muros in Sitten von 1684 - 88, und als Pfarrer 1696 - 99. - Er ist der Erbauer des obersten Hauses in Terminen (Zimmermann Oskar), dies trägt die Inschrift: 169o R.D.C.Z. -

1726 - 1798 12. R.D. Joh. Jos. Anton Heinzmann

von Terminen, geb. 1726. Er begann seine Studien in Brig und setzte sie in Sitten fort. 175o studierte er in Sitten Philosophie und spielte im Drama "Thomas Morus" die Rolle "Heinrich VIII." 1754 wird er zum Priester geweiht und verwaltet dann für einige Monate die Pfarrei Oberwald. Hernach wird er Pfarrer von Grächen 1754-1775. 1775 - 82 ist er Kaplan in Stalden, 1782 - 84 Rektor in Ulrichen und von 1786 an Pfarrer in Embd. Nach der unglücklichen Schlacht der Oberwalliser bei Sitten am 17. Mai 1798 wurde er 72 jährig als "Rebell" und Anführer von den fränkisch - helvetischen Truppen im Schloss "Chillon" eingekerkert, und so misshandelt, dass er bald darauf starb. -

174o - 1811 13. R.D. Franz-Xaver-Jgnaz Gottsponer

ss. Theol. Dr. und Domherr zu Sitten. Er wurde geboren zu Visperterminen als Sohn des Michael und der Maria Lengen von Embd im Jahre 174o. Er promovierte 1765 zu Freiburg im Breisgau und zwar "summa cum laude". Im selben Jahre wird er Priester und lebt dann 1765 - 66 unverpfründet in Brig. Vom 7. Juni 1766 - 1772 ist er Pfarrer in Salgesch. 1772 wird er Pfarrer und Dekan von Leuk und zugleich Titulardomherr, von 1777 - 1782 ist er nebenbei Promotor des Oberwallis. - Im Jahre 1782 wird er residierender Domherr und Stadtpfarrer von Sitten, ist zugleich Poenitentiar. 1791 wird er Senior Capituli. Alle diese Stellen hält er inne bis zu seinem Tode 1811. Beim Einfall der Franzosen 1798 wird er von denselben während der hl. Messe am Altar ergriffen und schwer misshandelt (Siehe Kämpfen 75) Er stirbt 1811 in Sitten allgemein verehrt und geliebt.

am 3. Aug. 1790 bei der Wahl des Bischofs Josef Anton Blatter war Visp gehörte Domherr F. X. Ignaz Gottsponer zum Viertel -

Vorschlag für die Bischofswahl, den das Domkapitel an den Landrat machte.

Er war ein hervorragender Prediger, der als Stadtpfarrer von Sitten von Ostern bis Pfingsten jeden Sonntag soll zwei Predigten gehalten haben. Den Terminern scheint er nicht immer gut gesinnt gewesen zu sein, war es doch er, der im Jahre 1788 den Loskauf des Weinzehnten rückgängig machte und wohl auch dafür sorgte, dass Terminen den infolgedessen entstandenen Prozess bei der päpstlichen Nuntiatur in Luzern mit Stumpf und Stiel verlor. Warum ?-Dieser Handel hat Terminen über 6000 heutige Franken gekostet.-(Ein authentisches Porträt von Domherr Ignaz Gottsponer ist im Privatbesitz von Domherr G. Gottsponer.)

1753 - 1822 14. R.D. Franz Josef Müllacher

von Terminen, geboren daselbst 1753 als Sohn des Johann und der Katharina Imboden. Er wird 1777 zum Priester geweiht und ist dann von 1777 - 1778 Kaplan in Turtmann, von 1778 - 88 Pfarrer in Stalden, von 1788 - 91 Pfarrer in Leukerbad und von 1792 - 93 Pfarrer in Miesen.-Hierauf zieht er als Feldprediger in französische Dienste, wo er volle drei Jahre verweilt. Im Jahre 1797 wird er Direktor des Priesterseminars in Gerunden bis 1816. Die letzten Jahre verbrachte er krankheitshalber meist in Terminen, wo er das grosse Haus bauen liess, in der Absicht, daraus ein Ferienhaus für Seminaristen zu machen. Kaum war das Haus unter Dach, ereilte ihn der Tod am 09. Sept. 1822.-

178o - 1847 15. R.D. Peter josef Ignaz Gottsponer

Siehe Kapläne Nr. 6

1789 - 1853 16. R.D. Stephan Gottsponer

Siehe Kapläne Nr. 11

18o6 -1868 17. R.D. Kaspar Josef Stoffel Domherr

Siehe Kapläne Nr. 14

18o9 - 1887 18. R.D. Peter Josef Studer

Siehe Kapläne Nr. 22

183o - 1887 19. R.D. Lorenz Zimmermann

geboren 183o zu Terminen als Sohn des Peter und der Crescentia Heinzmann. Mit 37 Jahren erst wird er Priester, am 2o. April 1867, nachdem er vor seinen Studien einige Jahre Gemeindeförster und im Militär Tambour gewesen. Nahezu 3o Jahre alt beginnt er seine Studien. Als Priester wirkte er nur in Täsch, wo er 2o Jahre lang Pfarrer war, von 1867 bis zu seinem Tode daselbst am 2. Dezember 1887. (Er studierte Latein bei Pfarrer P. J. Studer und machte das Seminar auf Valeria. Er liegt beerdigt in der Kirche von Täsch. (Siehe WB Nr. 91 von 1887).-

Diese Angaben „Geschichte von Täsch" S. 383 auch mit Bild

20.R.D. Alfred Blatter (1849 – 1900 ca)

Er ist nur "mütterlicherseits" von Visperterminen, „väterlicherseits" von Ulrichen, ein Neffe von H.H. Domherrn Kaspar Ignaz Stoffel. Er war der Sohn des Johann Josef und der Katharina Stoffel, geboren in Visperterminen am 6. Mai 1849. Später wohnte die Familie in Selkingen. Alfred Blatter studierte im Kollegium in Brig, trat 1872 in die Gesellschaft Jesu (Jesuiten) ein (Lyonerprovinz), machte Profess am 8. September 1873 und zog dann nach Grande Côteaux in Nordamerika, wurde dort Priester und wirkte dann als Missionspriester..

21. R.D. Oskar Zimmermann (1847 – 1926)



Von Visperterminen, geboren daselbst im Weiler Bodmen als Sohn des langjährigen Präsidenten Kaspar (Fännerchaschper), als dieser eben aus dem Sonderbundskrieg heimkam, und der Theresia Zimmermann vor Weihnachten 1847. Er studierte zuerst in Brig, wollte dann bei den Jesuiten eintreten und zog zwecks weiteren Studiums zugleich mit den beiden Brüdern Studer Felix und Studer Emanuel u.a. nach Amerika, kehrte aber nach Jahresfrist wieder zurück, setzte seine Studien in Brig fort, studierte Theologie in Sitten und wurde dort 1881 im 34 Altersjahr zum Priester geweiht. Seine Primiz hielt er am 1. Mai 1881. Von 1881 – 1884 ist er Kaplan in seiner Heimatgemeinde Visperterminen, 1884 – 1890 Pfarrer in Zeneggen, 1890 – 1896 Kaplan in Stalden, 1896 – 1901 Rektor in Eggerberg, 1901 bis Ende 1925 zum zweitenmal Kaplan in Terminen. Krankheitshalber sah er sich gezwungen Ende 1925 zu resignieren, nachdem er jahrelang schon an Tunerkulose gelitten hatte. Er starb kurz vor Weihnachten 1926 in der Wohnung des Stoffel Peter im Haus Bernhard am unteren Kirchweg.

22. R.D. Robert Studer (1863 – 1921)



Von Visperterminen, geboren daselbst am 10.Juni 1863 als Sohn des Anton und der Maria Josefa Venetz von Stalden. Er studierte in Brig, Einsiedeln und Sitten und wurde 1888 Priester. Sein erstes Wirkungsfeld war Erschmatt, wo er von 1889 – 1896 Pfarrer war. Hierauf zog er als Kaplan nach Visp 1896 – 1900. 1900 ernannte ihn der Bischof zum Pfarrer von Saas-Fee, aber krankheitshalber musste er diesen Posten schon nach wenigen Monaten verlassen. Wiederhergestellt leistete er vorübergehend Aushilfe in Raron und wurde gegen Ende 1900 Pfarrer von Unterbäch. Von 1900 bis 1921 war er allbeliebter Pfarrer von Unterbäch, bis seine Herzkrankheit ihn im April 1921 zu demissionieren zwang. Er starb am 2. Juni 1921 in Visperterminen und wurde als erster Priester auf dem hiesigen Friedhof beerdigt.
(Nekrolog weiter hinten)

23. R.D. Peter Anton Gottsponer (1872 – 1955)



Von Visperterminen, geboren 1872 als Sohn des Kaspar und der Monika Zimmermann. Er studierte in Brig und Sitten und wurde 1890 zum Priester geweiht. Seine Primiz feierte er am 2. Juli 1899 bei der Waldkapelle in Visperterminen. Von 1900 bis 1906 ist er Pfarrer von Saas-Fee, von 1906 bis 1909 Pfarrer in Embd. Von 1909 bis 1917 weilte er erstaunlicherweise als Vikar in Winterthur Dort traf man diesen aufgeschlossenen und technisch äusserst begabten jungen Geistlichen immer wieder in den Werkhallen der Weltfirma Sulzer. Seine Kenntnisse in den verschiedenen Wissenszweigen waren erstaunlich. Ebensogut hätte aus ihm ein Ingenieur oder Arzt werden können.. Zehn Jahre lang von 1917 bis 1927 ist er Pfarrhelfer und zugleich Schulmeister (ein Alleskönner) in Silenen im Kanton Uri. Dann wird er ins Bistum Sitten zurückgerufen und ist von 1927 bis 1955 Kaplan in Zermatt. Als vortrefflicher Physiker beschäftigte er sich auch dort mit Vorliebe mit Radiotechnik und Elektrizität. Er starb im Spital in Visp am 3. Mai 1955 und fand seine letzte Ruhestätte im Friedhof von Visperterminen.
(Über das Wirken von Peter Anton Gottsponer in Silenen findet sich weiter hinten eine amüsante Erzählung vom Maler und Schriftsteller Ludwig Lussmann mit dem Titel „ **Der Helfer** „)

24. R.D. Gustav Gottsponer , Domherr , (1881 – 1972)



Von Visperterminen, ein Bruder von Peter Anton Gottsponer, geboren am 18.November 1881. Er studierte in Brig, Sitten und Innsbruck. Zum Priester geweiht, feiert er sein erstes heiliges Messopfer wie sein Bruder am 2.Juli 1909 bei der Waldkapelle in Visperterminen. Die Primizpredigt hielt ihm Schaller Franz. Er ist dann von 1909 bis 1925 Professor am Kollegium in Brig. (1.Latein, 2.Latein, Syntax.). Während dieser 15 Jahre war er 7 Jahre Inspektor der Internen, 2 Jahre Ökonom des Pensionates, 3 Jahre Kirchenpräfekt und zugleich Inspektor der Externen, zwei Monate war er auch ernannt zum stellvertretenden Rektor.- Von 1925 an ist er Dombenefiziat in Sitten, Rektor „Omnium Sanctorum“ und Promotor justitiae causarumque piarum, auch bischöflicher Sekretär und Hausmeister. 1931 wird er zu Domherrn ernannt. Dann übt er das verantwortungsvolle Amt des Diözesanrichters aus, ist Verwalter des Domkapitels und ist als Domkantor einer der drei Würdenträger des ehrwürdigen Domkapitels. Am 2.Juli 1969 feiert er zusammen mit der gesamten Terbinerbevölkerung bei der Waldkapelle, wo er seinerzeit primizierte, sein diamantenes Priesterjubiläum. Der 17.März 1972 ist sein Todestag.
(Sein Nekrolog erschien Ende März 1972 im Volksfreund.. Er ist auch hier weiter hinten zu lesen.)

„Was sein Herz ersehnte, hast Du ihm gewährt, und was seine Lippen verlangten, versagtest Du ihm nicht".
(Ps. 20).

Andenken

an meine

Priesterweihe,

empfangen am Feste des hl. Josef in der Kathedrale in Sitten,

und an mein

Erstes hl. Meßopfer,

gefeiert in Visperterminen, am 3. April 1923.

Robert Zimmermann.

Heiligstes Herz Jesu, ich vertraue auf Dich!
(300 Tage Ablaß jedesmal. Pius X.)
O Maria, unsere Hoffnung, erweise Dich uns gnädig!
(300 Tage Ablaß jedesmal. Pius X.)

Mit Druckerlaubnis des Bischofs von Sitten.

25. R.D. Robert Zimmermann, Dekan (1896 – 1966)



Von Visperterminen, geboren am 14.Oktober 1896 als Sohn des Organisten Kasimir und der Lidwina Studer, ein Neffe von Robert Studer, ehemals Pfarrer in Unterbäch. Er studierte in Brig, Altdorf und Sitten. Am 19. März 1923 empfing er in der Kathedrale von Sitten die heilige Priesterweihe und feierte in der Pfarrkirche von Visperterminen sein erstes heiliges Messopfer. Hierauf wirkte er von 1923 bis 1925 (2 Jahre und 2 Tage) als Kaplan in Zermatt, wird dann als Professor an das Kollegium in Brig berufen, wo er vier Jahre Inspektor der Internen ist. Von 1929 an ist er Ökonom des Pensionates, Präses der marianischen Studentenkongregation und im Jahre 1931 zwei Monate lang stellvertretender Rektor. 1936 leitete er die ausgezeichnete Renovation der Kollegiumskirche. Ab Mitte Juli 1936 bis 13. September 1951 ist Robert Zimmermann Pfarrer von Mörel. Dort wird unter seiner Leitung 1938/39 das neue Schulhaus gebaut. Er ist Renovator der Kapelle „ Zur hohen Fluh“ 1938/39, der Pfarrkirche von Mörel 1942/43, der Kapelle in Greich 1940, der Kapellen Bitsch und Oberried 1945, sowie der Kapelle in Bister 1947.
Am 30.September 1951 ist seine Installation als Pfarrer von Leuk. Dort erbaut er 1952 das Pfarrhaus und renoviert von 1954 bis 1957 die Ringacker-kapelle. Am 10.Januar 1954 wird er zum Dekan von Leuk ernannt. Seiner Umsicht, seiner Tatkraft und Initiative ist es zu verdanken, dass heute auf dem Ringacker statt eines Sportplatzes eine blühende Niederlassung der Remptoristen sich befindet. Dekan Robert Zimmermann war ein unermüdlicher Arbeiter und ein ausgezeichneter Prediger, dessen Ruhm weit über die Kantonsgrenzen hinausging. Alles in allem ein unglaubiches Lebenswerk. Allein dieser Arbeitseifer trieb Raubbau an seiner Natur. Anfangs des Jahres 1966 musste er sich nach Visp in Spitalpflege begeben, wo er am 26.April des gleichen Jahres, ein Monat nach seiner Schwester und langjährigen Haushälterin Florentine starb. Beerdigung am 28. April 1966 in Visperterminen.
(Detaillierte Angaben über sein Wirken und sein Nekrolog sind weiter hinten zu finden.)

26. D. Gustav Zimmermann, Clericus (1902 – 1927)



Von Visperterminen, Sohn des Peter Marie und der Albertina Zimmermann, geboren 1902. Er studierte in Brig und Sitten, empfing im ersten Seminarjahr 1925/26 die ersten heiligen Weihen, erkrankte dann in den Sommerferien zwischen dem ersten und zweiten Theologiejahr. Eine heimtückische Nierenentzündung hielt ihn die meiste Zeit ans Bett gefesselt, bis er am 17.Januar 1927 vom Tod erlöst wurde.

27. R.D. Dr. Leander Stoffel, (1905 – 1961)



Von Visperterminen, Dr. phil. & theol., geboren am 31. Dezember 1905 in Naters als Sohn des Alex und der Josefina Salzmann von Naters. Er studierte nach der Volksschule von 1918 bis 1926 in Brig und dann am Kollegium Germanicum in Rom von 1926 bis 1932.. Im Jahre 1928 promovierte er zum Dr. phil, scholasticae, studierte dann Theologie, empfing am 3. Mai 1931 die Subdiakonatsweihe und am 25.Oktober 1931 die Priesterweihe. Seine Primiz feierte er am 1.November 1931 über dem Grabe des heiligen Paulus in Rom, die Nachprimiz in Visperterminen. Er promovierte dann 1932 zum Dr.theol.
Nach kurzer Vikariatszeit 1932 bis 1934 in Sitten wird er Pfarrer von Visp. 27 Jahre lang von 1932 bis 1961 wirkt er als umsichtiger und tatkräftiger Seelsorger in Visp. Er ist der Erbauer der neuen St. Martins Kirche, verwirklicht das Werk trotz grossem Widerstand der Visper Aristokratie (Fam. Burgener).
Am 4.Oktober 1961 verzichtet er krankheitshalber auf die Pfarrei und gibt am 29. Oktober 1961 im Kreisspital in Brig, fast genau am 30.Jahrestag seiner Priesterweihe und in seinem 56. Lebensjahr seine Priesterseele dem Schöpfer zurück. Dr. Leander Stoffel war viele Jahre nebenamtlich Schulinspektor , Mitglied des Erziehungsrates und wurde wegen seiner vielen Verdienste zum Ehrendomherrn ernannt.

28. R.D. Lukas Stoffel, SMB, Missionar (1913 -)



Von Visperterminen, geboren am 24, Februar 1913, Sohn des Felix und der Fides Zimmermann. Nach 6 Jahren Primarschule wechselt er ins Internat des Kollegiums Brig und nach der Matura ans Priesterseminar der Bethlehemiten nach Schöneck NW zum Philosophie- und Theologiestudium. Am Palmsonntag 1941 wird er in Immensee zum Priester geweiht und am Ostermontag, dem 14.April, 1941 feiert er in Visperteerminen „ im Freien „ seine Primiz. Von 1941 bis 1945 studiert er in Freiburg Chinesisch sowie Kirchen- und Staatsrecht. 1945 Studienabschluss als lic.jur.can..
1945 – 1946 weilt er in Amerika, von 1946 – 1948 ist er Missionar in China, genauer in Peking, muss aber vor den Kommunisten nach Amerika flüchten. Von 1950 bis 1982 schliesslich arbeitet er als Missionar in Formosa und Japan an leitender Stelle als Prokurator und Regionaloberer der Iwateken Mission Japan.
Mit fast 70 Jahren kehrt er endgültig in die Schweiz zurück, erklärt aber auf entsprechende Fragen immer wieder :"Mein Herz ist in Japan geblieben."
Jetzt lebt er im Missionshaus in Immensee, macht immer noch Aushilfen und arbeitet in der Bibliothek. Am „Gut-Hirt-Sonntag" 2001 feiert er im Mutterhaus in Immensee sein diamantenes Priesterjubiläum
am 28.11.2002 im 90. Lebensjahr und im 62. seines Priesterseins nach kurzer Krankheit im Bethlehem Immensee gestorben.

29. R.D. Eligius Studer, Professor, (1916 – 1993)



Von Visperterminen, geboren am 30. September 1916 als Sohn des Felix und der Fides Stoffel. Nach der Primarschule Studium am Kollegium in Brig. Matura Typus A 1937. Theologiestudium in Innsbruck und im Priesterseminar in Sitten. Am 28.Juni 1941 Priesterweihe in Sitten und Primiz am 2.Juli des gleichen Jahres in Visperterminen (Doppelprimiz mit Peter Anton Heinzmann). Dann studiert er bis 1945 an der Uni in Freiburg Philosophie und schliesst seine Studien ab mit dem Lizentiat. Als geschätzter Professor der Philosophie unterrichtet er am Oberwalliser Gymnasium von 1945 bis zur Erreichung der Altersgrenze 1981. Als erster erteilt er den Unterricht in Philosophie nicht mehr in Latein sondern in Deutsch. Auch Geschichte, Geografie und Latein gehören zu seinen Unterrichtsfächern. Insgesamt mehr als 10 Jahre ist er auch Präfekt des Internats. Nebenamtlich betreut er ab August 1977 , also vor seinem Ausscheiden aus dem Schuldienst, die Pfarrei Zeneggen, der er dann von 1981 bis 1991 als Pfarrer vorsteht.
Nach Erreichen des 75. Altersjahres demissioniert er und zieht sich in sein Heimatdorf Visperterminen zurück. Doch sein Otium dauert nur kurze Zeit. Eine heimtückische Krankheit erfordert verschiedene Spitalaufenthalte und am 9.Oktober 1993 stirbt er im Spital in Visp. Am 12.Oktober 1993 wird er unter grosser Anteilnahme des Volkes in Visperterminen bestattet.

30. R.D. Peter Anton Heinzmann, (1915 – 1967)



Von Visperterminen, geboren am 30.Dezember 1915, Sohn des Johann und der Adelina Zimmermann. Nach der obligatorischen Primarschulzeit weilt er im Gymnasium in Brig und beschliesst diese Schule mit der Matura Typus A. Sein Theologiestudium erfolgt im Priesterseminar in Sitten, wo er am 18.Juni 1941 auch zum Priester geweiht wird. Die Primiz im Heimatort feiert er gemeinsam mit Eligius Studer am 2.Juli 1941. Die weltliche Feier erfolgt bei strahlendem Wetter in den Bodmenmatten, ungefähr dort, wo sich heute das neue Musiklokal und dessen 1961 erbautes Nachbarhaus befinden. Die Rednerbühne war aufgerichtet über dem Hühnerstall direkt am alten Musiklokal.
Noch im November des Jahres 1941 kommt er als Pfarrer nach Ergisch. Gleich im Sturm hat dieser geborene Redner und Prediger die Herzen der Ergischer erobert. Aber nach 9 Jahren, im Jahr 1950 müssen sie den beliebten Pfarrer ziehen lassen, weil er vom Bischof zum Pfarrer von Grächen ernannt worden war. Als hervorragender Prediger versteht er es auch hier immer wieder seine Zuhörer zu fesseln. Die seelsorgliche Betreuung des aufstrebenden Fremdenortes Grächen erfordert von ihm einen aussergewöhnlichen und unermüdlichen Einsatz. Trotzdem lässt er sich auch immer wieder auch anderweitig als Prediger, Festredner, Tafelmajor usw. engagieren. Dieses Übermass an Arbeit zehrte wohl an seinen Kräften, so dass er in der Nacht vom 29.auf den 30.April 1967 einem Herzversagen erlag. Tief betrauert von Ergisch, Grächen und Visperterminen findet er seine letzte Ruhestätte in seinem Heimatdorf.

31. R.D.Pater Anton Berchtold, Weisser Vater (1913 – 1993)



Von Visperterminen, geboren am 22.Dezember 1913 als Sohn des Florentin und der Genovefa Gottsponer. Nach glücklichen Jugendjahren im Kreise seiner sechs Geschwister, besucht er, inzwischen 15 jährig geworden, das Kollegium in St. Maurice. Matura daselbst 1936. Noviziat in Algier 1937. Theologiestudium in Karthago 1938 – 1942. 4.April 1942 Priesterweihe in Karthago und im Juli 1942 Primiz in Visperterminen. Ab November 1942 wirkt er praktisch fast ununterbrochen als tüchtiger Missionar in Zentralafrika, meist in Burundi. Er betreute Pfarreien, die bis zu 30'000 Christen zählten wie die Pfarrei Kisuru, wo er von 1957 – 1970 wirkte. Neben der Seelsorge lag ihm auch das leibliche Wohl seiner Anbefohlenen am Herzen. Er baute viele Schulen, kleine Spitäler, Strassen, Brücken, errichtete Gemeindemühlen zum Mahlen von Mais und Sago. Finanziell unterstützt von Angehörigen und Heimatpfarrei entstanden unter seiner Leitung mehrere bethafte Kirchen und Pfarrhäuser, in denen elektrisches Licht und fliessendes Wasser nicht fehlten. Um sich von den Mühen und Strapazen zu erholen, weilte er mehrmals auf Heimaturlaub, dazu einmal als Rekonvaleszent, als er bei einem Arbeitsunfall drei Finger verlor.Als Hobby-Jäger konnte er auch jederzeit den Fleischbedarf der Missionsküchen decken. Am 4. April 1992 konnte er in Burundi sein goldenes Priesterjubiläum feiern. Nachdem er bereits 1991 eine Malariakrise überstanden hatte, packte ihn im Juli 1993 erneut das Malaria-Fieber, dem er am 19..Juli 1993 im Spital von Butezi erlag. Sein Grab ist in Ruyigi in Burundi.

32.R.D. Matthäus (Theusi) Zimmermann, Weisser Vater, (1923 – 1984)



Von Visperterminen, geboren am 2. Febr. 1923 als Sohn des Leo und der Fridolina Studer. Nach der Primarschule Studium am Missionshaus St.Josef in Altdorf, dann 2 Jahre in Brig mit Matura 1943. 1943-1945 Studium der Philosophie und Theologie an der Uni Fribourg . 1945 Noviziat der Weissen Väter in Algier, 1946-1949 Weiterstudium in Theologie in Thibar (Nordafrika). 1.Febr. 1949 Priesterweihe daselbst und am 3.Juli 1949 Primiz in Visperterminen. Im gleichen Jahr zum Missionar ernannt, erreicht er sein Wirkungsfeld in der Diözese Chipata in Zambia am 25.Febr.1950. 1954 ist er Vikar in Naviruli, dann ein Leben lang Pfarrer in verschiedenen Stationen in Zambia:
1955 in Naviruli, 1958 in Lumezi, 1959 in Kanyanga, 1961 in Chikungu, 1967 in Minga (20'000 Katholiken), 1972 in Petauke ,(feiert dort sein silbernes Priesterjubiläum), 1974 Dekan von Ost-Zambia, 1978 wieder in Chikungu (13'000 Katholiken), 1982 in Kokwe bis zu seinem Tod. Theusi war ein begnadeter Pfarrer, gewissenhaft, hingebungsvoll, ein aal-round-man, überall und immer beliebt, ein Mann voll Eifer, kontaktfreudig, mit Sinn für Humor und voller Optimismus, ein Mann auch mit besonderem Organisationstalent. Mehrmals weilte er zur Erholung auf Heimaturlaub. 1982, als er zum letzten Mal in der Heimat weilte, Untersuch im Tropeninstitut in Basel, weil erste gesundheitliche Beschwerden. Im März 1984 verschlimmert sich sein Gesundheitszustand rasch, so dass er ins Spital von Minga gebracht werden musste, wo er allzu früh am 29.März 1984 starb. Er wurde am 3o.März 1984 auf dem Priesterfriedhof von Minga bestattet.

Walliser Bote vom 4.8.1993

Pater Anton Berchtold, Afrikamissionar aus Visperterminen



eing.) Am 19. Juli dieses Jahres starb Pater Anton Berchtold im Spital von Butezi, im zentralafrikanischen Land Burundi. Wie es in Afrika üblich ist, wurde er schon am darauffolgenden Tage unter grosser Anteilnahme der Bevölkerung in Ruyigi, in seinem letzten Wirkungsort, beerdigt. Nachdem Pater Anton an Ostern den Bau eines Schulhauses beendet hatte, bereitete er das Material für den Bau einer Kirche vor. Am 9. Juli fuhr er mit seinem Jeep zu den jährlichen gemeinsamen Exerzitien nach Muyange im Norden des Landes. Er machte die Exerzitien bis zum letzten Vortrag voll und ganz mit. Der Prediger der Exerzitien wunderte sich über die jugendliche Begeisterung dieses 80jährigen. Am 16. Juli fühlte er sich auf einmal sehr schwach. Eine Malaria-Attacke machte ihm schwer zu schaffen. Man brachte ihn ins Spital von Butezi. Während der langen Reise blieb er sitzen und wollte nicht liegen. Leider starb er schon nach drei Tagen. Noch auf seinem Sterbebett behielt er seinen goldenen Humor. Er sagte zu seinen Mitbrüdern, falls sie Briefe hätten für den und den Pater, er wolle die Briefe mitnehmen, denn er gehe diese Patres aufsuchen. Dabei nannte er die Namen zweier Schweizer Missionare, die schon vor Jahren gestorben waren.

Pater Anton war der Sohn des Florentin Berchtold und der Genoveva Gottsponer. Er wurde am 22. Dezember 1913 in Visperterminen geboren und erlebte zusammen mit seinen sechs Geschwistern eine glückliche Jugend. Mit 15 Jahren entschloss er sich, die Missionsschule der Weissen Väter in St-Maurice zu besuchen und hatte den Wunsch, einmal Afrikamissionar zu werden. Nach seiner Matura im Jahr 1937 reiste er nach Nordafrika. Er machte in Maison Carrée in der Nähe von Algier das Noviziat, ein Jahr der geistlichen Schulung. Nachher studierte er in Thibar und Karthago Theologie. Zusammen mit sechs anderen Wallisern wurde er am 4. April 1942 in Karthago zum Priester geweiht. Im Sommer 1942 konnte er in Visperterminen seine Primiz feiern.

Von seinen Obern bekam Pater Anton den Auftrag, im Lande Burundi als Missionar zu wirken. Im Jahr 1899 kamen die ersten Weissen Väter nach Burundi. Als 43 Jahre später Pater Anton dort ankam, gab es bereits Bistümer mit blühenden Pfarreien. Man sprach damals von einem regelrechten Pfingststurm des Heiligen Geistes. Die Menschen dort drängten sich zum Christentum. Wer aber als Erwachsener getauft werden wollte, musste vorher ein Katechumenat von vier Jahren machen. Das heisst: Er musste während vier Jahren den Religionsunterricht besuchen und entsprechende Examen ablegen und bestehen. Trotz dieser Strenge gab es in Burundi, als Pater Anton ankam, Pfarreien bis zu 30 000 Katholiken. Während zehn Jahren arbeitete Pater Anton in solch grossen Pfarreien. Besonders streng war die Fastenzeit, die er fast gänzlich im Beichtstuhl verbringen musste.
1957 bis 1970 war er Pfarrer von Kisuru. Es war eine junge Pfarrei, die er zum grössten Teil selber aufbaute. Bei seiner Arbeit standen ihm zwei Kapläne und eine ganze Anzahl von Katechisten zur Seite. Seine Hauptarbeit war immer die Seelsorge. Aber er kümmerte sich auch um das irdische Wohl der Christen. So baute er viele Schulen und auch kleine Spitäler. Er baute Strassen und Brücken und durch das Erstellen von Getreidemühlen erleichterte er die Arbeit der afrikanischen Hausfrauen. Beim Aufbau vieler Missionspfarreien hat er tüchtig mitgewirkt. So baute er Kirchen und Pfarrhäuser, in denen das elektrische Licht und fliessendes Wasser nicht fehlten. Dabei war er Bauherr, Unternehmer und Architekt zugleich.

Die materiellen Mittel für seine vielfältigen Aufgaben holte er sich während seinem Heimaturlaub bei seinen Verwandten und Bekannten. Achtmal durfte er die lange Reise von Zentralafrika in die Schweiz antreten.
Pater Anton hatte auch ein Hobby. Es war die Jagd. Dabei war er sehr erfolgreich. Manchmal konnte er mit einem einzigen Schuss zwei Antilopen erlegen. So konnte er den Fleischbedarf so mancher Missionsküche decken.
Letztes Jahr haben ihn einige Neffen und Nichten in Afrika besucht. Sie waren erstaunt zu sehen, wieviel ihr Onkel zum Wohle der Ärmsten tun konnte.

Er zeigte ihnen auch noch einen leeren Kuh- und Hühnerstall. Dabei sagte er ihnen, er wolle bald zwei gute Milchkühe und Hühner anschaffen und so den Afrikanern zeigen, wie man die Landwirtschaft auch rentabler betreiben kann. Eine Nichte, die ihn besuchte, sagte: «Wir haben hier früher auch armselig gelebt, aber so arm wie die Afrikaner in Burundi waren wir nie. Wir hatten immer gutes Trinkwasser, das haben die meisten Afrikaner nicht.»
Pater Anton war ein glücklicher und erfolgreicher Missionar. Sein grosses Lebenswerk wird nicht untergehen. Was er zum Wohle so vieler Menschen geleistet hat, wird wieder als Segen zurückkommen auf alle, die ihn durch ihre Opfer unterstützt haben.

Ich weiss nicht, ob Du diese Zeilen kriegen wirst. Ich erinnere mich, dass Herbi mir sagte, dass Du nicht mehr in der Wellingasse weilst, sondern in der Nähe vom Bahnhof.

FIRST FOLD HERE

SENDER'S NAME AND ADDRESS

M.Zimmermann

Kokwe Parish

P.O. Box 5loo51

Chipata

Zambia /C. Africa

Manufactured by Mercantile Printers Ltd. NDOLA - Zambia

AN AIR LETTER SHOULD NOT CONTAIN ANY ENCLOSURE; IF IT DOES IT MAY BE SURCHARED OR SENT BY ORDINARY MAIL

SECOND FOLD HERE

BY AIR MAIL
AIR LETTER

PAR AVION AEROGRAMME

SWITZERLAND

CHIPATA -7DEC83 ZAMBIA



POSTS AND TELECOMMUNICATIONS CORPORATION

Fam.

Richard Stoffel- Zimmermann

Bahnhofstr.

6460 ALTDORF/URI

Switzerland

Kokwe, im Dezember 1983.

Meine Lieben in der Heimat,

Die Adventszeit hat begonnen u. die grossen Feste stehen vor der Türe. So muss ich an meinen üblichen Weihnachtsbrief denken. Zunächst wünsche ich Euch Allen, Verwandte, Wohltäter, Freunde u. Bekannte von ganzem Herzen recht schöne Weihnachten und viel Glück u. Segen, Erfolg u. gute Gesundheit für 1984.

Das erste Jahr in der neuen Pfarrei ist vorbei. Obwohl es für mich eine gehörige Umstellung erfordete kann ich mit Dankbarkeit u. Zufriedenheit zurückblicken auf die Tätigkeit in der Pfarrei. Es geht doch überall ein bischen aufwärts, zwar nur langsam. Die Pfarreikasse war tief im Roten vor einem Jahr. Hier haben wir grosse Fortschritte gemacht. Die Leute zeigten sich von der guten Seite u. haben doppelt soviel beigesteuert als letztes Jahr. Die Ernte war in unserer Gegend gut ausgefallen u. die Leute zeigten sich wirklich dankbar. Zwar muss unser Bischof uns immer noch unter die Arme greifen um unsern vollamtlichen Katechisten ein anständiges Einkommen zu sichern. Dies wird aber in zwei Jahren aufhören u. wir müssen dann auf eigenen Füssen stehen.- Unsere Haupttätigkeit galt den vielen Basisgemeinden. Wir haben deren 36 in der Pfarrei. Da hiess es organisieren u. unterrichten. Zweimal haben wir alle Gemeinden abgeklopft. Die Leute, auch die Jugend zeigte sich sehr willig. Leider fehlt öfters die Ausdauer. Es ist schwierig das nötige Kader zu finden. Die Zukunft der Lokalkirche liegt sicher in diesen Basisgemeinden. Zur Eucharistiefeier kommen die Leute turnusweise jeden 5ten Sonntag in ihre Aussenstation. Dort werden auch die Kinder getauft, die Ehen eingesegnet. Aber für den Gottesdienst ohne Priester versammeln sich die Leute in den Basisgemeinden. Jede hat seine Kapelle. Sie sind auch verantwortlich für die Beerdigungen, Armenfürsorge u. den Kinderunterricht. Wärend den Schulferien kommen die Kinder für eine Woche in ihre Aussenstation, wo sie von uns den letzten Schliff erhalten für die erste Hl. Kommunion u. Beichte. Wenn die Mädchen 14 u. die Buben 16 jährig sind, kommen sie für zwei Wochen zum Firm u. Eheunterricht auf die Mission. Manche denken schon ans Heiraten. Die erwachsenen Taufbewerber müssen für zwei Jahre den Unterricht in den Aussenstationen besuchen, kommen aber nach dem ersten Jahr für zwei Wochen auf die Mission u. wiederum für zwei Wochen nach dem zweiten Jahr u. werden dann getauft. So wurden am 25. September 65 Erwachsene getauft, 70 gefirmt u. 19 Ehen gesegnet. Wir haben auch verschiedene Organisationen der Katholischen Aktion in der Pfarrei: Die Legio Mariae, eine Art Mütterverein, Abstinentenliga, Eheberater, aber Alles steckt noch in den Kinderschuhen.

Gebaut wurde dieses Jahr nicht. Es stehen aber für viele Tausender Baumaterial bereit u. nächstes Jahr heisst es bauen: Unterkünfte hier auf der Station u. Kapellen in den Aussenstationen. Wir mussten hier manchmal die Leute sogar in der Kirche unterbringen. Es wird aber nicht gebaut bis die Leute die Ziegel und auch etwas Geld bereit haben.

Am 29. Juni konnte P. Willikens hier in Kokwe sein goldenes Priesterjubiläum feiern. Es war wirklich ein gelungenes Fest. Abends waren wir gegen 40 Priester, Brüder u. Schwester zusammen. Am gleichen Tage waren es gerade 35 Jahre, dass mein Vikar u. ich in Nordafrika bei den Weissen Vätern eingetretensind. Wir drei hier in Kokwe sind zusammen gerade 2oo jährig. Man spricht nur von den "Alten" in Kokwe.

Zum Schluss empfehle ich mich u. meine Schäflein in Ihr Gebet. Ich werde Euch nicht vergessen. Recht vielen Dank an alle -Wohltäter u. Alle die geschrieben haben.

Mti lieben Grüssen und Wünschen

Theusi

1984 + Foto Todesan Zeise

† Pater Matthäus Zimmermann, Weisser Vater

VISPERTERMINEN – Pater Zimmermann begann sich krank zu fühlen in der Aussenstation Vizeninge, die zu seiner Pfarrei Kokhwe gehört. Es war über das Wochenende vom 10. auf den 11. März. Weil er den Ernst der Lage nicht erkannte und meinte, es wäre lediglich ein schwerer Anfall von Malaria, ging er nicht ins Spital.

Am Samstag, dem 17. März, kam die einheimische Religionslehrerin Frau Emerita Banda nach Chipata ins bischöfliche Haus. Sie sagte den Priestern von Chipata, dass Pater Matthäus ernsthaft erkrankt sei und dass er seit einigen Tagen nicht mehr die heilige Messe gelesen hätte. Am gleichen Samstag brachte der Generalökonom des Bistums Pater W. Feerick den kranken P. Matthäus nach Chipata. Er fuhr am Sonntag, dem 18. März, mit ihm ins Spital von Minga. Am Dienstag, dem 20. März hat ihm Pater Richard die Krankensalbung gespendet. Er dankte noch herzlich dafür, verlor aber dann bald das Bewusstsein.

Der Arzt von Minga befürchtete, dass er noch in der Nacht sterben könnte. Von nun an wurde er von den Missionsschwestern und von den Priestern von Minga Tag und Nacht bewacht. Manchmal schien es, als ob er sich etwas erholen würde. Er erkannte wieder manche Anwesenden und versuchte zu sprechen. Doch leider hörte seine Leber auf zu funktionieren und eine Lungenentzündung erschwerte noch seinen Zustand. Am Donnerstag, dem 29. März, starb er morgens um 2.37 Uhr in Gegenwart von Pater Lennon, dem Pfarrer aus Petauke und der Schwester Katharina Mc Gee, Oberin des Spitals von Minga.

Sofort wurden alle Missionsstationen des Bistums Chipata benachrichtigt. Es wurde beschlossen, P. Matthäus auf dem kleinen Missionsfriedhof von Minga zu beerdigten. Drei afrikanische Priester und ein Missionsbruder haben dort bereits ihre letzte Ruhe gefunden. P. Matthäus ist ja in Minga und im benachbarten Petauke sehr gut bekannt, weil er an beiden Orten früher Pfarrer war.

Die Christen strömten in grossen Scharen herbei und hielten die Totenwache in der Kirche, in der Pater Matthäus inmitten von Blumen aufgebahrt war. Der Sarg wurde von einheimischen Schreinern angefertigt. Die ganze Nacht hindurch vom 29. auf den 30. März beteten die Christen und sangen Hymnen und zeigten so ihre Liebe und Hochachtung für den verstorbenen Priester.

Am Freitag, dem 30. März, feierte Bischof M.J. Mezombwe zusammen mit 55 Priestern die Begräbnismesse. Viele Lastwagen brachten die Gläubigen und vor allem die Religionslehrer aus allen Teilen des Bistums. Die Brüder von der Gesellschaft der Weissen Väter und die Maristenbrüder mit ihren Postulaten nahmen an der Beerdigung teil. Einheimische Schwestern der Kongregation vom Guten Hirt, Theresienschwestern, Barmherzige Schwestern von Ottawa, Missionsschwestern unserer Lieben Frau, Weisse Schwestern und Verona Schwestern von Lukasa und auch die Studenten des kleinen Seminars waren anwesend. Schätzungsweise nahmen 2300 Christen an der Beerdigung teil, so dass die riesige Kirche von Minga voll war und viele draussen bleiben mussten.

Bischof Mezombwe hielt die Trauerrede. Er beschrieb Pater Zimmermann als einen Mann des Gebetes und der harten Arbeit. Er beschrieb ihn als einen Mann der barmherzigen Liebe. Für sich selber habe er nur wenig gebraucht. Was er von seinen Verwandten und Freunden an Geldmitteln erhielt, habe er für die Bedürfnisse seiner Pfarreien gebraucht. Kein Priester der Diözese hätte mehr Kirchen in den Aussenstationen gebaut als Pater Matthäus.

Im Namen der Regierung sprach am Grabe der staatliche Untersekretär Herr Kabocha. Er sagte: «Das Land Sambia braucht Priester, Brüder und Schwestern, die dem Beispiel von Pater Zimmermann folgen und wie er die evangelischen Räte des Gehorsams, der Keuschheit und der Armut pflegen. Qualität ist heute wichtiger als Quantität. Die Eltern sollen bei den Kindern den Sinn für diese Tugenden wecken und nicht die ganze Aufgabe ausschliesslich der Kirche und der Schule überlassen».

Häuptling Kilindawalo sprach im Namen der Häuptlinge und der Bevölkerung von Minga. Ein Katechist von Kokhwe sprach im Namen der Religionslehrer und der Christen von Kokhwe. Pater Julius Zeller, ein Landsmann von P. Matthäus, las aus dem Evangelium den Bericht über die Auferweckung des Lazarus von den Toten.

Pater M. Zimmermann wurde in Visperterminen in der Schweiz am 2. Februar 1923 geboren. Er wurde in Thibar (Tunesien) im Semiar der Weissen Väter am 1. Februar 1949 zum Priester geweiht. Am 25. Febraur 1950 kam er als Missionar in Sambia an. Er war Pfarrer in den Pfarreien von Naviruli, Lumezi, Kanjanga, Chikungu, Minga und Petauke. Seit November 1982 war er Pfarrer von Kokhwe.

Die Priester der Diözese Chipata haben einen lieben und sehr geschätzten Mitarbeiter und Freund verloren. Die Gläubigen verloren an ihm einen eifrigen Hirten. Vor allem die Christen von Kokhwe haben mit ihm einen Pfarrer verloren, der dort mit grossem Eifer seine Arbeit aufgenommen hat und für die Zukunft grosse Pläne hegte.

Alle, die wir in Afrika den Pater Matthäus kannten und schätzten, trauern mit seinen Verwandten in der fernen Heimat. Wir haben aber die feste Zuversicht, dass er uns in die ewige Heimat vorausgegangen ist, und dass er einging in ein besseres Leben voll bleibender Freude.

S. Wellens, Sekretär der Diözese Chipata

33.R.D. Valentin Studer, im Orden der Weissen Väter / Stammb. Nr. 599



Geboren 1921 als Sohn des damaligen Gemeindepräsidenten Ernst und der Aloisia geborene Studer. Nach der Primarschule in Visperterminen Studium in Widnau (SG) und in St. Maurice. 1946 franösische Matura.1946 - 1947 Studium an der Uni in Freiburg: Philosophie und Pädagogik. 1947 - 1948 Noviziat bei den Weissen Vätern.1948 - 1952 Theologiestudium in Carthago (TU), wo er am Karsamstag 1952 zum Priester geweiht wird. Am 7. Juli 1952 Primiz in Terminen.

1952 - 1957 Oekonom und Math. Professor in St. Maurice.1957 zieht er nach Afrika und ist bis 1962 Generalökonom des Bistums Burundi. 1962 Sekretär des Generaloberen in Rom (Vorbereitung des Konzils). 1964 Provinzialökonom der Schweizerprovinz der Weissen Väter.
Im *Bistum Sitten* arbeitet er in folgenden Pfarreien: *Ergisch*, Pfarrer 1964 - 1966; *Siders*, zuerst Rektor und dann Pfarrer1966 - 1972; *Ried-Brig*, Pfarrer 1972 - 1981; *Turtmann*, Pfarrer 1981 - 1991;*Zeneggen*, Pfarrer 1991 - 1996.
Im Jahr 1996, inzwischen 75 Jahre alt geworden,demissioniert er und lebt seither als Pfarr-Resignat in Glis, wo er dem dortigen Seelsorgeteam immer noch für gelegentliche Aushilfen zur Verfügung steht. Gestorben 26.7.2002. Beerdigt in Visperterminen am 29.7.2002

34. R.D. Pater Josef Heinzmann, Redemptorist / Stammb. Nr. 644



Er wurde am 13. Mai 1925 in Visperterminen als Sohn des Peter Anton und der Ernestine Studer geboren.Nach Besuch der Primarschule in seinem Heimatdorf absolvierte er 1942 - 1947 das Gymnasium in Fribourg. Nach der Matura sehen wir ihn im Noviziat in Teterchen (Frankreich), und von 1948 - 1955 widmet er sich dem Theologiestudium in Echternach (Luxemburg). Am 4. April 1954 wird er in der Wallfahrtskirche in Glis zum Priester geweiht und am 4. Juli 1954 feiert er seine Primiz in Visperterminen.
1955 - 1957 Vikar in Kreuzlingen (TG); 1958 Pfarradministrator in Inden; dann bis 1960 Zweitstudium in Homiletik und Missiologie in Bochum (D). Von 1971 - 1981 ist er Provinzial der Schweizerprovinz der Redemptoristen. Ab 1956 ist er auch immer wieder beliebter, hervorragender Exerzitienmeister und Volksmissionar, ein begnadeter Prediger und Beichtvater, der in fast allen Pfarreien des Oberwallis und in vielen Pfarreien der übrigen Schweiz die Mission gepredigt hat.
.
Ueber viele Jahre hat er sich auch mit grossem Einsatz in der Geschiedenen - Seelsorge engagiert.Ein unermüdlicher Arbeiter im „Weinberg des Herrn".

Pater Heinzmann fand daneben noch Zeit - wie er das wohl nur gemacht hat - eine ganze Reihe Bücher zu schreiben, die allesamt äusserst wertvolle Orientierungshilfen zur Gestaltung christlichen Lebens sind .Im Kanisius Verlag erschienen: *Heisse Eisen* 1978; *Glauben ist Freundschaft* 1980; *Lieben ist dein Beruf* 1982; *Unruhe der Liebe* 1983; *Sei nett zu dir selbst* 1987; *Suchen, was droben ist* 1988; *Zum Fest geladen* 1994
Er verfasste auch eine *Biographie von Klemens Maria Hofbauer* sowie unzählige Artikel für die Presse, Papiere und Berichte zur Eheseelsorge.
Seit Bestehen des Klemensheimes auf dem Ringacker in Leuk ist er zwar dort stationiert,aber gleichwohl fast immer unterwegs, stets betraut mit besonderen Aufgaben. gestorben am 11.3.2013. Beerdigt im Klosterfriedhof Klemensheim Ringacker Leuk

Oskar Stoffel
Lindenfeldsteig 9
6006 Luzern
041 / 410 03 87

Luzern, Ostern 1996

Liebe Verwandte und Freunde

Die letzten drei Monate im Universitätsspital Zürich erlebte ich wie ein Wunder. Nachdem letztes Jahr die Herzbeschwerden bedenkliche Ausmasse angenommen hatten und die Aerzte düstere Zeiten prophezeiten, wagte ich nach umsichtiger Beratung und reiflicher Ueberlegung eine Herztransplantation. Nach nur drei Wochen Wartefrist - ein unverdientes Weihnachtsgeschenk - wurde am 23. Dezember 1995 die Operation durchgeführt. Der Heilungsprozess verlief von kleinen Unebenheiten abgesehen normal und gut. Welch ein Gefühl: ich kann wieder atmen. So wurde das Jahr 1996 ein Neubeginn mit verbesserter Lebensqualität. Ich hoffe bald wieder in den gewohnten Alltag zurückkehren zu dürfen.

Während des Spitalaufenthaltes durfte ich viel Trost und Zuspruch erfahren. Mit diesen Zeilen möchte ich allen sehr herzlich danken, die mit mir den Weg gegangen sind und die mich durch Gebete gestärkt und mit Besuchen, Briefen und Telefonaten erfreut haben. Allen Verwandten, Freunden und Bekannten ein herzliches Vergelt's Gott.

Es ist mir ein neues Leben geschenkt worden. Ich erahne, was Ostern, Auferstehung und neues Leben bedeuten könnte. In diesem Sinn wünsche ich allen ein frohes und gesegnetes Osterfest und grüsse in dankbarer Verbundenheit herzlich

Oskar

35.R.D. Pater Dr. Oskar Stoffel, SMB, aus Stammb. Nr.647



Von Terminen, geboren am 4.Juli 1932 als Sohn des Gustav und der Florentina Zimmermann. Nach 5 Jahren Primarschule in Terminen besucht er das Gymnasium in Immensee. Matura 1952. Von 1952 bis 1959 Studium der Philosophie und Theologie am missionseigenen Seminar in Schöneck. Am 22. März 1959 Priesterweihe in Immensee und am 5. Juli 1959 Primiz in Visperterminen (Doppelprimiz mit Pater Hermann Stoffel).Die Oberen der Missionsgesellschaft schicken den jungen Pater, der eigentlich in die Missionen gehen wollte, zum kirchenrechtlichen Nachdiplomstudium an die Gregoriana nach Rom. 1963 lic.jur.can. 1964 Dr. jur.can (Dissertation: Die Säkularisation und Restitution der Kirchengüter im 19.Jh. in der Diözese Sitten) Nach einem Pastoraljahr in einer Wienerpfarrei arbeitet er 1966 – 1968 im Vizeoffizialat und in der Eheberatung in Zürich. Diese Tätigkeit führte er 30 Jahre lang im Nebenamt weiter. 1968 Professor am Missionsseminar in Schöneck. 1969 Professor an der theol. Fakultät in Luzern. Studienpräfekt 1970 – 1974, Rektor 1974 – 1976, Prorektor 1976 – 1978, Verfasser unzähliger Gutachten. Die Studenten schätzen seine praxisnahen Vorlesungen. Seine Forschungsschwerpunkte liegen im Ordensrecht, im Schweiz. Staatskirchenrecht und im Missionsrecht. Bis zuletzt ist er wissenschaftlicher Mitarbeiter am „Handbuch des kath.Kirchenrechts“ und am Lexikon“Münsterischer Kommentar zum CIC“. Neben seiner Professur und seiner Forschungstätigkeit findet man ihn samstags und sonntags fast immer irgendwo auf Aushilfe als allseits gern gehörter Prediger. 1993 muss er aus gesundheitlichen Gründen seine Professur, seine Richter, Und Lehrtätigkeit aufgeben. Seine Herzbeschwerden werden derart, dass er am 23.Dez.1995 am Uni Spital in Zürich eine Herztransplantation wagt. Obwohl der Heilungsprozess recht gut verläuft, ruinieren die vielen Medikamente sein ganzes Immunsystem. Er stirbt am 20. Sept.1997. Zeitlebens eng verbunden mit seinem Heimatdorf, wünschte er auch dort beerdigt zu werden. Beerdigung daselbst am 25.Sept.1997 unter grosser Anteilnahme der Bevölkerung.

36.R.D. Pater Hermann Stoffel, SMB, aus Stammb. Nr. 655



Von Terminen, geboren am 30.Januar 1931 als Sohn des Martin und der Leonie Stoffel.. Er tritt im Jahre 1945 in das Progymnasium Rebstein ein und durchläuft die Bildungsstätten der Missionsgesellschaft Bethlehem in Immensee und Schöneck mit Matura 1952 und Philosophie- und Theologiestudium von 1952 – 1959. Am Palmsonntag 1959 wird er in Immensee zum Priestergeweiht und hält seine Primiz am 5.Juli 1959 in Terminen (Doppelprimiz mit Pater Oskar Stoffel). 1959 – 1960 Englischstudium in London. Am 20.Okt.1961 zieht er nach Afrika in das damalige Rhodesien, heute Simbabwe, und beginnt seine Tätigkeit in der Anthony's Missionsstation. Zuerst Lehrer und Begleiter imSchuldienst.1967 wird er Seelsorger und Entwicklungshelfer, erlebt die schwierige Zeit des Bürgerkrieges von 1970 – 1980 in der Matibi Mission im Süden des Landes und die Hungerjahre in der Loreto Mission, wo er als Pfarrer ganz allein 15 Aussenstationen zu betreuen hat. Pater Hermann ist der geborene Buschpfarrer, verfügt über grosses praktisches und technisches Geschick, ist einfallsreich, um den Eingeborenen in allen möglichen Situationen zu helfen .Denken wir nur an seine Bemühung zur Alphabetisierung der Bevölkerung, an seine Idee zur Lösung grosser Hygieneprobleme. usw. Er sagt von sich:“ Ich bin eigentlich Missionar und Bauer, pflanze so nebenbei Mango-, Zitrus- und Obstbäume und habe zur Zeit (1999) auch einen beachtlichen Weinberg mit 362 Stück Reben mit 28 verschiedenen Traubensorten

NoV 1992

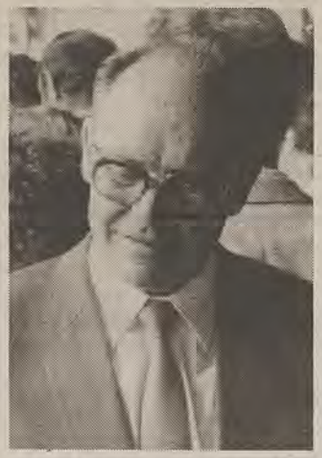

Eheseelsorger Pater Josef Heinzmann, Leuk-Stadt.

Eheseelsorger Pater Josef Heinzmann: Fünf Thesen

Anlässlich des Podiumsgespräches, das im Rahmen der Schlussfeier des Trienniums der Familie vor einer Woche stattfand, hat der Eheseelsorger Pater Josef Heinzmann ein beachtenswertes Kurzreferat gehalten. Wir geben es im folgenden wieder. Pater Heinzmann, der über eine grosse Seelsorgeerfahrung verfügt, kleidete seine Aussagen wie folgt in fünf Thesen:

● **Erste These: Das Oberwallis ist keine Insel**

«Die Familie gibt es nicht und gab es nie. Es gibt nur viele, viele Familien, von denen jede unverwechselbar einmalig ist und von denen sich jede anders entwickelt als alle anderen. Und von dem historischen Umbruch und Wandel der letzten Jahrzehnte ist auch die Familie ergriffen worden. Ich möchte hinzufügen: Diese Entwicklung hat nicht an den Grenzen des Oberwallis halt gemacht. Was in unsern Schweizer Städten früher begann, griff etwas später auch auf unser Oberwallis über. Einige Beispiele: Ehescheidung: das gibt es heute bei uns auch immer mehr; nichteheliche Lebensgemeinschaften: das gibt es heute bei uns auch — und gar nicht so selten; der Wandel von der Gross- zur Kleinfamilie: dieser Trend hat sich auch bei uns durchgesetzt; Armut der Frauen: das gibt's bei uns auch usw. Die angeführten Beispiele sind kein Werturteil, sondern nur eine Feststellung, die zeigt, dass unser Wallis keine Insel geblieben ist. Aber ich bin kein Pessimist. Ich bin der Überzeugung, dass wir im Oberwallis ausgezeichnete christliche Familien haben. **Ich wage sogar zu behaupten, dass es wahrscheinlich noch nie so viele echt partnerschaftliche Ehen gegeben hat, wie gerade in unserer Zeit.»**

● **Zweite These: Die Familie ist kein «auslaufendes Modell»**

«Anlässlich einer Tagung über Ehe und Familie war kürzlich zu hören, dass die Familie ein sogenanntes ‹auslaufendes Modell› sei, also etwas, das früher einmal seine Bedeutung hatte, jetzt aber als Modell ausläuft, und bald nicht mehr existieren wird. Ich persönlich wehre mich ganz entschieden gegen solch zerstörerische Auffassungen. Die Familie hat Zukunft! Wenn eine Institution sich wandelt, heisst das noch lange nicht, dass sie keine Zukunft mehr hat. Wenn eine Wirklichkeit nicht dem Ideal entspricht, bedeutet das noch lange nicht, **dass wir nicht versuchen sollen, dieses Ideal zu erreichen. Wo Leben ist, da ist auch Wandel!** Die Familie hat Zukunft. Sogar bei der Jugend ist der Hunger nach bleibender Beheimatung und Beziehung gross. Sie träumt darum nach wie vor von einer geglückten Partnerschaft und Familie. Es lohnt sich, der Weitergabe des Lebens und dem Kind den geschützten Rahmen der Familie zu geben.»

● **Dritte These: Wir müssen die Familie schützen und heilen, von aussen und von innen**

«Ehe und Familie sind die Urzellen der Gesellschaft und der Kirche — heute in gewisser Hinsicht bedrohte Urzellen. In der gemeinsamen Sorge um Partnerschaft, Ehe und Familie müssen wir der Zerstörung von Ehe und Familie und ihrer Lebensräume entgegenwirken, d. h. wir alle müssen uns einsetzen für eine ehe- und kinderfreundliche Gesellschaft, für eine ehe- und kinderfreundliche Kirche. Das muss wohl auf zwei Ebenen geschehen:

a) **von aussen/sozialpolitisch** müssen wir uns alle mit dem Wandel der Familienstrukturen und dem Rollenverständnis von Frauen und Männern auseinandersetzen. In mancher Hinsicht müssen die Rahmenbedingungen durch Gesetze und Versicherungen, durch eine andere Information und Bewusstseinsbildung in den Medien noch verbessert werden. Es geht hier um die öffentliche Wertschätzung und den Schutz der Familie in allen wesentlichen Fragen. Nur ein Beispiel: wir haben in der Schweiz keine offizielle Bundesstelle für Familienfragen. Wir haben wohl die ‹Pro Familia Schweiz›. Es ist das eine Zentralstelle für Familienfragen. Aber ist es nicht bezeichnend, dass diese Dachorganisation dem **Bundesamt für Sozialversicherung** angeschlossen ist? Dieser sozialpolitische Gesichtspunkt ist für mich eminent wichtig. Aber er allein genügt nicht. **Denn die Ehe- und Familienfragen sind bei weitem nicht immer wirtschaftlicher und materieller Natur.** Um die Familie wirksam zu schützen, braucht es auch die zweite Ebene.

b) **Die Erneuerung der Ehe und Familie muss von innen her geschehen.** Wir müssen der Ehe, besonders der christlichen Ehe, die Seele zurückgeben. Oder anders ausgedrückt: Ehe und Familie müssen von innen her erneuert, gestärkt und geheilt werden. Die christlichen Ehen und Familien verarmen, wenn die moralischen, sittlichen und religiösen Grundlagen vernachlässigt werden. Wie viele haben keine Ahnung mehr, was das Sakrament der Ehe ist. Oder nehmen wir ein banaleres Beispiel: In der öffentlichen Kampagne der Aids-Verhütung wird fast ausschliesslich das Kondom als Allheilmittel angepriesen. Äusserst selten und meist nur mit verhaltener Stimme wird da auf moralische Werte hingewiesen, wie z. B. auf die Treue. Als ob das Heil allein von der Gummifabrik käme. Oder anstatt soviel über die ‹Pille danach› zu reden, sollte man vermehrt von ‹der Verantwortung davor› reden. Die ethischen, moralischen, religiösen Fragen in den zwischenmenschlichen Beziehungen in Ehe und Familie sind wohl ebenso wichtig wie die äusseren Rahmenbedingungen. Beides muss stimmen, beide Aspekte müssen sich ergänzen. Die äusseren Rahmenbedingungen sind wichtig. Aber ebenso wichtig sind die zwischenmenschlichen Beziehungen der Familienmitglieder sowie ihre sittlichen und religiösen Einstellungen. Ehe christlich leben.»

● **Vierte These: Die Kirche braucht die Familien — die Familien brauchen die Kirche**

«Die christliche Familie ist bei uns eine Familien-Realität (und wie wichtig!). Die christliche Familie nennen wir ‹Kirche im Kleinen›. **In ihr sind die Familienmitglieder miteinander Glaubenspartner und füreinander Glaubensboten. Mann und Frau wollen einander erste Seelsorger und Weggefährten im Glauben sein. Die christlichen Väter und Mütter sind die ersten Katecheten (Religionslehrer) ihrer Kinder.** Durch Wort und Beispiel, durch die Familienatmosphäre, durch die religiöse Heimgestaltung sind die Eltern Künder des Glaubens. Die Familie soll den Glauben leben und weitergeben. Als Eheseelsorger kann ich ehrlich gestehen, dass heute in vielen christlichen Familien im Oberwallis versucht wird, ihren Glauben in zeitgemässen Formen zu leben. Ehe christlich leben!»

● **Fünfte These: Die Seelsorge muss vermehrt von der Realität ausgehen und nicht von «Bilderbuchvorstellungen»**

«Im allgemeinen glaube ich, dass die Seelsorge noch zu wenig die Eherealität ernst nimmt. Wir haben vielleicht zu viel die Bilderbuchvorstellungen von der heilen Familie von früher. Heute ist die Familie einfach anders als früher. Das ist eine Tatsache, der unsere Seelsorge Rechnung tragen muss. Hier geht es nicht um eine Anpassung an die moderne Zeit, sondern um ein Ernstnehmen des konkreten Menschen und seines Lebens. Denn nur da, im Konkreten, kann ihn die Botschaft Gottes treffen. In einer gewandelten Welt, einer neuen Ehe- und Familien-Realität gegenüber, müssen wir auch unsere Seelsorgemethoden überprüfen und an die neuen Gegebenheiten anpassen. **Darum sehe ich die folgenden Postulate für die Seelsorge:**

Seelsorge betrifft nicht nur die Priester, sondern das gesamte christliche Volk:

1. Die Familie, und zwar die konkrete Familie als solche, müsste vermehrt ein eigentlicher Schwerpunkt sein.
2. In der Seelsorge betreiben wir gegenwärtig zu sehr Feuerwehrübungen. Ich setze mich ein für die Ehen in Krise, für die Getrenntlebenden und die Geschiedenen. Das ist notwendig. **Aber die Seelsorge müsste mehr Zeit und Kraft investieren für die Ehevorbereitung und die Ehebegleitung. Vorbeugen ist besser als heilen.**
3. Die heutige Familienrealität ist für die Seelsorge eine Herausforderung. Religion und Leben klaffen auseinander. Es wird gegenwärtig sehr viel geklagt über den Zerfall der Familien. **Gerade die Seelsorge muss vertrauensvoll vom Leben der Menschen ausgehen, den Menschen mit seiner ureigenen Geschichte und dem ureigenen Weg lieben und ihm Mut machen.** Dabei dürfen wir die Eheleute nicht mit allerlei Erwartungen und Verantwortlichkeiten überfordern (nicht den Böse-Eltern-Komplex züchten!)
4. **Die Familienseelsorge muss heute unbedingt vermehrt in Zusammenarbeit mit den Laien**



Stadtpfarrer Oswald Perren, Brig.

(besonders den Verheirateten) und durch Schulung an der Basis in kleinen Gruppen geschehen: Eherunden, Kurs ‹Mit Kindern leben, glauben, hoffen› usw. Die Familie hat Zukunft!»

Mögen diese Ausführungen von Eheseelsorger Heinzmann gebührende Beachtung finden!

Stadtpfarrer Oswald Perren wird Dekanatspräses der Cäcilienvereine

An ihrer letzten Konferenz haben die Seelsorger des Dekanates Brig Stadtpfarrer Oswald Perren zum Präses des Dekanatscäcilienverbandes Brig gewählt. Pfarrer Perren steht als musischer Mensch dem Bereich der Musik nahe und kennt sich besonders auch in der Kirchenmusik aus. Er folgt im Amte eines Dekanatspräses dem heutigen Präses des Oberwalliser Cäcilienverbandes, Dekan Eduard Imhof aus Mund, nach, der die Chöre des Dekanates Brig seit 1985 geistlich betreute. Wir wünschen Präses Oswald Perren ein erfolgreiches Wirken für die Sache der Kirchenmusik.

Radio Rottu: «Kirchenmagazin» und «Zindholz»

Im Rahmen des «Kirchenmagazins», das Radio Rottu morgen Sonntag, 15. November 1992, ab 09.15 Uhr ausstrahlt, wird der evangelisch-reformierte Pfarrer von Visp, Eckhart Altemüller, die Sonntagsmeditation halten. Durch die Sendung führt Nicole Kalbermatter aus Turtmann. Sie betreut auch den Informationsteil, der neben Nachrichten aus der Kirche ein Gespräch über die Schrift «Freikirche oder katholische Kirche?» bringt, die Pfarrer Paul Martone aus Saas-Grund soeben verfasst hat. Das «Zindholz» der nächsten Woche wird ebenfalls von Pfarrer Eckhart Altemüller gehalten.

Unseren Leserinnen und Lesern wünschen wir einen guten Sonntag.

Diözesaner Informationsdienst/ag.

Pater Josef Heinzmann zum 65. Geburtstag

12. 5. 1999

Ein Volksmissionar



Leuk. — Sofern nicht gerade irgendwo in der Welt im Einsatz, feiert morgen Sonntag, den 13. Mai, im Klemensheim in Leuk Pater Josef Heinzmann seinen 65. Geburtstag. Ds' Pater Josi wird AHV-Rentner. Man will es fast nicht für wahr halten. Doch der Kalender trügt nicht und zeigt auch dem unermüdlichen Seelsorger, Volksmissionar und Schriftsteller an, dass er langsam daran denken sollte, kürzerzutreten.

Pater Josef Heinzmann erlebte als ältestes Kind von Peter Anton Heinzmann und Ernestine Studer am Terbinerberg harte Jugendjahre, es waren die Jahre der Wirtschaftskrise und der Arbeitslosigkeit. Keine rosigen Aussichten für einen tatkräftigen, talentierten Jungmann. Der Entscheid zum Weggehen und zum Studium lag nahe. So zog er nach Matran bei Freiburg in die Schule der Redemptoristen, und damit war der Weg vorgezeigt. Josef wurde im Sinne des Gründers der Redemptoristen, Pater Alphons Liguori, Volksmissionar.

Dass er dereinst seine Arbeitskraft in den Dienst der engeren Heimat, des Oberwallis, wird stellen können, daran dachte er damals wohl nicht. Primiz feierte Josef Heinzmann 1954. Er wirkte dann u. a. als Seelsorger in Bern, wurde Provinzial der Schweizer Redemptoristen, baute auf dem Ringacker das Klemensheim, verkaufte dieses später an die Gemeinde Leuk als Altersheim und baute daneben ein neues Ordenshaus. Leuk wurde so zum Zentrum der Volksmissionare. Fast in allen Pfarreien des Oberwallis hat Pater Heinzmann in den letzten Jahrzehnten gepredigt, stand tagelang den Gläubigen für ihre persönlichen Anliegen zur Verfügung, sorgte sich um die Seelen, war Seelsorger im wahrsten Sinne des Wortes, munterte auf, wo jemand niedergeschlagen war, dämpfte dort, wo einer über sich hinaus wollte.

Auf Wanderungen in den Walliser Bergen, irgendwo in einer Alphütte oder auf den Gipfeln unserer Viertausender suchte und fand er Erholung und Kraft. Heute kennt Pater Heinzmann nicht nur unsere Berge und Täler, sondern auch die geheimen Tiefen der Seelen unserer Walliserinnen und Walliser wie kein anderer. Und weil er weiss, wo und was Not tut, griff und greift er zur Schreibmaschine und bringt Hunderttausenden von Menschen durch seine Bücher Trost und Aufmunterung. Wohl kaum ein zweiter Oberwalliser hat soviele Bücher geschrieben wie Josef Heinzmann. Es seien nur erwähnt: «Heisse Eisen» (10. Auflage), «Glauben ist Freundschaft» (5. Auflage), «Lieben ist dein Beruf» (5. Auflage), «In Lourdes glauben lernen» (3. Auflage), «Erlösung in Fülle», «Der hl. Alphons Liguori» u. a. Die Bücher wurden nicht nur geschrieben, sondern werden auch gelesen, und zwar in vielen Sprachen der Welt.

Gerade sein letztes und umfangmässig auch sein kleinstes Buch «In der eigenen Haut daheim» zeigt auf, worum es Pater Heinzmann geht. Er vertritt keine Theologie der Angst, sondern der Aufmunterung und der Hoffnung. Dem Menschen soll es gut gehen, er soll sich in seiner Haut daheim fühlen, sich wohl fühlen. Pater Josi steht nicht im linken und nicht im rechten Lager, sondern mitten drin bei den Menschen mit all ihren Sorgen und Nöten, versucht Hoffnung und Zuversicht zu wecken, Ängste abzubauen, das Gewissen der Menschen nicht einzuschüchtern, sondern so zu bilden und zu formen, dass allen Widerwärtigkeiten zum Trotz, das Leben Zukunft hat, lebenswert ist, oder um es mit seinen Worten zu sagen: «Ich mag mich. Eine solche Beteuerung fällt keinem leicht. Oft fühlen wir uns ja in unserer Haut so gar nicht wohl. Wer möchte das leugnen. Es ist manchmal viel leichter, den vollkommenen Gott zu lieben als sein unvollkommenes Ich. Aber gerade in dieser bewussten Selbstannahme besteht die Hälfte unserer Vollkommenheit oder Heiligkeit. Darum sei nett zu dir selbst, denn in der Selbstannahme liegt eine ungeahnte Kraft . . .»

Wir wünschen, dass Pater Josef Heinzmann noch viele Jahre Gesundheit und Kraft beschieden sein mögen, um in diesem Sinn immer wieder neuen Lebensmut zu wecken und zu erhalten.



Heute ruft dich Gott, das Gute zu tun. So tue es heute! Morgen gibt es für dich vielleicht keine Zeit mehr.

Aus seinem Buch: Erlösung in Fülle

In Liebe und Dankbarkeit nehmen wir Abschied von unserem lieben Bruder, Schwager, Onkel und Anverwandten

H. H. Pater Josef Heinzmann

Redemptorist, 1925

Er starb am Dienstag in den Morgenstunden infolge eines Herzversagens.

Klemensheim Ringacker, Leuk-Stadt, den 11. März 2003

Seine Geschwister:
Lorenz und Rosl Heinzmann-Stroy, Visperterminen mit Familie
Erwin und Jeanette Heinzmann-Hänny, Visp mit Familie
Gustav und Therese Heinzmann-Studer, Visp mit Familie
Gertrud und Serafin Briggeler-Heinzmann, Visperterminen, mit Familie
Silvina und Robert Stoffel-Heinzmann, Visperterminen mit Familie

Seine Schwägerinnen:
Brigitta Heinzmann-Burgener, Visperterminen mit Familie
Olga Heinzmann-Berchtold, Baltschieder mit Familie
und Anverwandte

Aufbahrung morgen Donnerstag, den 13. März 2003, ab 10.00 Uhr in der Ringackerkapelle in Leuk.

Der Beerdigungsgottesdienst findet statt am Freitag, dem 14. März 2003, um 10.00 Uhr in der Pfarrkirche St. Stephan in Leuk-Stadt.

Auf Wunsch des Verstorbenen findet die Urnenbeisetzung später bei der Ringackerkapelle statt.

Anstelle von Blumen und Kränzen gedenke man des Klosters Ringacker, Leuk-Stadt.

Diese Anzeige gilt als Einladung.

† H. H. P. Josef Heinzmann

11.3.2003

Am Dienstagmorgen verstarb in Leuk ganz unerwartet an den Folgen eines Herzversagens der Redemptoristenpater Josef Heinzmann. Er war bekannt durch seine unzähligen Volksmissionen, Lourdeswallfahrten und die 20 Bücher, die er mit grossem Erfolg veröffentlicht hat.



Pater Josef Heinzmann

Josef Heinzmann wurde am 13. Mai 1925 in Visperterminen als Sohn des Peter Anton und der Ernestine geb. Studer geboren. Nach dem Besuch der obligatorischen Schule in seinem Heimatdorf absolvierte er 1942 bis 1947 das Gymnasium in Freiburg. Dann begann er in Tetercheh (Frankreich) das Noviziat bei den Redemptoristen. 1948—1955 folgte das Theologiestudium in Echternach (Luxemburg). Am 4. April 1954 wurde er in der Wallfahrtskirche von Glis zum Priester geweiht und primizierte am 4. Juli in Visperterminen. Seine erste Stelle trat er nach dem Ende seines Theologiestudiums als Vikar in Kreuzlingen (TG) an, wo er bis 1957 tätig war; 1958 wirkte er als Pfarradministrator in Inden. Anschliessend machte Pater Heinzmann bis 1960 ein Zweitstudium in Missiologie in Bochum (Deutschland). Von 1971 bis 1981 war er Provinzial (Oberer) der Schweizer Redemptoristen. Seinem Orden und vor allem dem Ordensgründer Alfons von Liguori war er zeit seines Lebens eng verbunden.

Pater Heinzmanns grosses Verdienst sind gewiss die Volksmissionen, mit denen er 1956 begann. Es gibt im Oberwallis wohl keine Pfarrei, in der P. Heinzmann nicht die Mission gepredigt hat. Ohne zu übertreiben kann man sagen, dass er ein begnadeter Prediger war. Es gelang ihm, seine Zuhörer zu fesseln und in den Bann zu ziehen, so dass sich bei seinen Reden niemand gelangweilt oder auf die Uhr geschaut hat. Er predigte nicht über die Köpfe der Gläubigen hinweg, er predigte in ihre Herzen hinein. Auch als Beichtvater hat er in unendlich vielen persönlichen und religiösen Problemen und Anliegen die Worte gefunden, die sicher auch ermahnt, vor allem aber getröstet und wieder aufgerichtet haben. Daneben investierte P. Heinzmann auch viel Herzblut in eine «kirchlich verantwortbare und menschlich zumutbare» Geschiedenen-Seelsorge. «Geschieden, aber nicht aus der Kirche ausgeschieden», so sein Grundsatz.

P. Heinzmann hat auch den Versuch gewagt, sich fragend und schreibend an das Geheimnis von Leben und Tod heranzutasten. So schrieb er: «Ich weiss es, ob ich es will oder nicht, auch mir selber kommt der Tod stündlich näher. An den Tod brauche ich nicht zu glauben. Ich glaube an das Leben, an die Auferstehung und das ewige Leben. Auch das ist eine Wirklichkeit. Aber eine andere! Die Auferstehung zum ewigen Leben kann ich nur mit den Augen meines Herzens und meines Glaubens erahnen. Aber ist diese Realität darum weniger wirklich?» Immer wieder hat er versucht, sich den Tod und das, was dann folgt, vertrauter zu machen. «So hoffe ich, dass ich einst im Angesicht des Todes bewusster sterben werde.» P. Heinzmann charakterisierte sich selbst als «ein unnützer Knecht (Lk 17.10), der gerne Priester ist. Ein «Maulwurf und Spurensucher Gottes». Die Kraft für seine Arbeit fand P. Heinzmann in seinem Glauben, der Freundschaft mit Gott, denn Glaube ist für ihn Freundschaft. «Dies war das Geheimnis der Heiligen, aus dem sie lebten. Für sie war Christus nicht ein ‹Problem› sondern der Herr und Freund. Sicher, glauben an Christus war nie leicht. Dem Gekreuzigten nachfolgen, fordert immer Opfer und Herzensblut. Und doch hat die Freundschaft mit dem Auferstandenen unendlich vielen die Trauer in Freude und die Sinnlosigkeit in Begeisterung verwandelt», so schreibt P. Josef Heinzmann in seinem Buch «Glauben ist Freundschaft».

Möge Christus, der gute Hirte P. Heinzmann nun in seine Herrlichkeit aufnehmen. Möge er aber auch wieder vermehrt junge Leute berufen, die ihm in einem Orden oder als Priester nachfolgen. Die Beerdigung von P. Josef Heinzmann findet am Freitag, 14. März, um 10.00 Uhr in der Pfarrkirche von Leuk statt. Ab Donnerstag 10.00 Uhr ist er in der Ringackerkapelle aufgebahrt. R.I.P.

KID/pm



«Ich glaube nicht an den Tod.
Ich glaube an das Leben.»

Titel seines letzten Buches

Im Glauben an die Auferstehung und das Leben in Christus starb heute durch Herzversagen unser Mitbruder

Pater Josef Heinzmann

Redemptorist

Geboren 1925 in Visperterminen, trat er 1948 in den Redemptoristenorden ein. 1954 wurde er in Glis zum Priester geweiht.

Er war bekannt als Volksmissionar und begnadeter Prediger in der ganzen deutschen Schweiz und vor allem im Oberwallis. Unzählige Menschen suchten bei ihm Rat. In den letzten Jahren begleitete er besonders Geschiedene und Wiederverheiratete. Sein Talent zeigte sich auch in seiner schriftstellerischen Tätigkeit. Er war mit Leib und Seele Redemptorist im Dienste der Armen. Von 1971 bis 1981 leitete er als Provinzial die Schweizer Ordensprovinz.

Wir sind dankbar für sein Leben und seinen Dienst.

Die Mitbrüder der Schweizer Provinz der Redemptoristen
P. Walter Oberholzer, Provinzial
Die Mitbrüder im Klemensheim Ringacker
Seine Geschwister und Verwandten

Aufbahrung morgen Donnerstag, den 13. März 2003, ab 10.00 Uhr in der Ringackerkapelle in Leuk.

Der Beerdigungsgottesdienst findet statt am Freitag, dem 14. März 2003, um 10.00 Uhr in der Pfarrkirche St. Stephan in Leuk-Stadt.

Auf Wunsch des Verstorbenen findet die Urnenbeisetzung später bei der Ringackerkapelle statt.

Man gedenke im Sinne des Verstorbenen der Bolivienmission der Redemptoristen, Konto Nr. 50-182-9.

Diese Anzeige gilt als Einladung.

37.R.D.Pater Armand Stoffel, SMB, Missionar



Geboren in Visperterminen als Sohn des Theodul und der Helena Zimmermann am 28. 12. 1932. Nach der Primarschule im Dorf schliesst er das Gymnasium in Immensee mit der Matura A ab. Von 1953 – 1960 obliegt er dem Theologiestudium im Seminar in Schöneck NW .Priesterweihe am 10.April 1960 in Immensee und Primiz zusammen mit Pater Eligius Heinzmann von der Gesellschaft der Weissen Väter am 10. Juli 1960 in Visperterminen. Anschliessend Englischstudium in London. 1961 zieht er in die Missionen nach Rhodesien, dem späteren Simbabwe. 1961 /62 Studium der einheimischen Sprache in Drifontein in Simbabwe. 1962 – 1966 Missionar in Mutero, 1966 – 1973 Pfarrer in der St. Michaelspfarrei in Gwelo, 1973 – 1979 Missionar in Shabani, 1979 – 1985 Oberer der Serima Mission, 1985 – 1999 Oberer der St. Anthony Mission, 2000 – 2002 Missionar in St. Pius Donga. Seit 2002 an der HIGH SCHOOL in Gweru wohnhaft, hat aber nichts mit dieser Schule zu tun, sondern betreut von hier aus vier Aussenstationen in der Gegend von Chiwundura. + 23.1. 2011 in Afrika

38. R.D. Pater Eligius Heinzmann, Weisser Vater, Missionar



Geboren am 7. April 1932 als Sohn des Sigismund und der Lidwina Stoffel. Nach der Primarschule besucht er das Kollegium in Brig und schliesst die Mittelschule mit der Matura A ab, um dann in das Noviziat der Weissen Väter einzutreten. Die Theologiestudien durchläuft er in Freiburg CH, in Holland und London. Am 2. Februar 1960 Priesterweihe in der Pfarrkirche von Visperterminen und am 10.Juli 1960 Doppelprimiz mit Pater Armand Stoffel, SMB, in Visperterminen.

Pater Eligius Heinzmann ist zuerst während Jahren Lehrer an den ordenseigenen Schulen in Widnau SG und Freiburg. Dann wird er beauftragt, Lehrmittel herzustellen für den Religions- und Bibelunterricht für Schulen in de Schweiz und in Afrika. Er verlegt seinen Wohnsitz nach Visperterminen, in seine Heimatgemeinde, ebenso Herstellung – in eigener Druckerei – und Vertrieb der Lehrmittel. Daneben übernimmt er während des ganzen Jahres Aushilfen im Dorf selber – er ist sozusagen Pfarrhelfer des Ortes – sowie in der engeren und weiteren Umgebung.

Sein besonderes Interesse gilt auch der Lokalgeschichte. Er ist Autor und Mitautor verschiedener lokalgeschichtlicher Publikationen.

Während vielen Jahren leidet er an Diabetes, am 21. Februar 2007 wird er in seiner Wohnung tot aufgefunden. Am 23. Februar wird er auf dem Dorffriedhof beigesetzt.

Pater amand

REGINA MUNDI HIGH SCHOOL
P. BAG 9022
GWERU / ZIMBABWE
16-01-2002

Lieber Richard, liebe Theres,
Ein recht herzliches Vergelt's Gott für die Missionsgabe, die sie mir nach Zimbabwe gesandt haben. Der Herr möge es Ihnen vielfach belohnen. Ich hoffe, dass sie schöne Weihnachten erleben durften und das neue Jahr gesund begonnen haben. Ich wünsche das ganze Jahr hindurch Gottes Schutz und Segen.
Wie sie von meiner Adresse sehen, bin ich seit dem 5 Januar nicht mehr in St. Pius Songa sondern wohne hier mit Pater Oskar Niederberger an der High School. Regina Mundi ist eine katholische Sekundarschule, die von einer einheimischen Schwester geleitet wird. Zwei andere Schwestern sind angestellt als Lehrerinnen und je eine Schwester arbeitet im Internat und in der Küche. Im Internat sind nur Mädchen. Bei denen, die von der Stadt Gweru kommen, gibt es Schüler und Schülerinnen. Ich habe aber nichts zu tun mit der High School. Mein Arbeitsplatz ist eine Gegend mit dem Namen: CHIWUNDURA ungefähr 25 bis 30 Kilometer von hier, je nach dem Ort wo ich hin gehe am Sonntag. Im Chiwundura Gebiet habe ich 4 Aussenstationen zu betreuen. Die erste Messe an allen Sonntagen feiere ich aber nicht in CHIWUNDURA Gebiet sondern mit einer einheimischen Brüdergemeinschaft und

und Leuten aus der Umgebung in der Nähe von hier, die zweite Messe dann immer in der Chiwundura Area. Also weniger Messzentren als in St. Pius Dongo.
Im November hat die Regenzeit gut angefangen. In den letzten paar Wochen hat es nicht viel geregnet, so dass wir mit Sehnsucht auf mehr Regen warten. Jedes Jahr ist es ein Hoffen und Bangen um den Regen. Die meisten Leute sind eben abhängig von Regen von oben. Zu wenig Regen bedeutet für uns Elend und Hungern in Zimbabwe. Viele Männer und Jugendliche haben keine Arbeit und die Epidemie (AIDS) ist auch weit verbreitet in unserem Land. Momentan machen wir uns auch Sorgen um die Präsidentenwahlen am 9 und 10 März. Hoffentlich verlaufen sie im Frieden, wie in Zambia. Wir werden sehen.
Und wie geht es Ihnen auch immer? Hoffentlich gut! Waren Sie an Weihnachten in Vispertermine? Wie ich gehört habe, gab es nicht viel Schnee über Weihnachten
Nochmals lieben Dank und alles Gute.
Liebe, liebe Grüsse

Armand.

St Anthony's Mission
P. Bag 9156
Masvingo (Zimbabwe)
Phone: (Jerera) 286

05-02-1997

Lieber Richard, liebe Therese,

Ein recht herzliches Vergelt's Gott für die grosse Gabe, die Sie uns über Immen see hier nach Zimbabwe überwiesen haben. Der Herr möge es Ihnen vielmal vergelten. Und wie geht es Ihnen auch immer? Ich hoffe gut. Je älter man wird desto mehr schätzt man eine gute Gesundheit. In dieser Beziehung habe ich mich nicht zu beklagen. Es könnte auch anders sein! Und für manche in unserem Alter ist es auch anders. Und hier in Zimbabwe ist es anders auch für junge re heute. So viele haben Aids und das betrifft speziell die jungeren heute. Es gibt so viele Schick -salsschläge und auch viele Waisenkinder. Auch in unserem Spital hier auf der Mission (220 Betten) begegnen wir immer wieder mit viel Leid und Elend. Doch in unserer Arbeit als Priester erleben wir auch schöne und schöne Tage. Am 14 und 15 September 1996 hatte ich an 2 Plätzen - auf einer Aussenstation und hier auf der Mission - Firmung. 443 Schulkinder - von der Primarschule und Sekundarschule - und Erwachsene wurden gefirmt.

Die diesjährige Regenzeit kam spät erst Mitte November. Doch seither regnete es sehr viel. Von 8.00 Uhr gestern morgen bis heute morgen um 8.00 Uhr erhielten wir 62.5 mm Regen. Das wäre zu viel für die Reben.

Im Winter habt Ihr dieses Mal ziemlich kalt gehabt. Wie man im Walliserboten lesen konnte. Ich bin immer noch hier auf der St. Anton Mission. Am 7 Januar waren es volle 12 Jahre.

Nochmals lieben Dank. Alles Gute.

Liebe, liebe Grüsse Armand

MARIANELLA CENTRE
75 ORWELL ROAD, RATHGAR
DUBLIN 6 / IRELAND

06-05-1998

Lieben Richard und Theres,
Recht lieben Dank für die großzügige Gabe, die Sie mir über Immensee nach Zimbabwe gesandt haben. Die Mitteilung von unserem Bischofshaus in Gweru kam über unser Regionalhaus auf der Diözesan-Mission - mit Verspätung - hierher nach Dublin zu mir. Ich erhielt sie Ende letzter Woche.
Am 1 März kam ich hierher nach Dublin. Wir hatten einen ruhigen Flug und fand auch ohne Schwierigkeiten das Marianella Centre der Redemptoristen. Wir sind eine Gruppe von 46 Teilnehmer/Innen, bestehend aus 27 Schwestern, einem Bruder und 18 Priestern. Fast alles Leute in einem Missionseinsatz, und aus fast 20 verschiedenen Ländern. Aus Afrika sind wir 11. Ich bin der einzige aus Zimbabwe. Der Kurs gefällt mir sehr gut. Ich könnte ihn fast als ein Wiederholungskurs betitteln.
Es werden recht viele Module betreffs Spiritualität, Gebet, Theologie, Moral Theologie, (Mischehe) Heirat, Heilige Schrift und Sakramentenlehre angeboten, die einem sehr helfen können in der Arbeit. Ich schätze auch die Stille und Sorglosigkeit dieser 3 Monate.
Und wie geht es Euch? und Jakobea und Familie
Nochmals lieben Dank
Liebe Grüsse Armand

ST. PIUS DONGA
P.O. BOX 40
SHURUGWI
ZIMBABWE

17-02-2001

Lieber Richard, liebe Theres

Ein recht herzliches Vergelt's Gott für die Missionsgabe, die Sie mir über Immenzee nach Zimbabwe gesandt haben.
Der Herrgott möge es Ihnen vielfach vergelten und belohnen.
Am 5 Oktober hatte ich einen Tagesflug von Zürich nach Johannesburg. Da kein Flug mehr nach Zimbabwe ging, musste ich im Flughafen übernachten und kam dann am 6 Oktober nach Harare. Alles ging gut.
Mit meiner Hüft geht es mir recht gut. Nur hie und da bei Kettenumschlag merke ich etwas, aber nicht schlimm.
Seit der zweiten Woche im Januar wohne ich nicht mehr in SHURUGWI, sondern hier in St. Pius Donga. Ich habe alle meine Sachen hier und die Leute können mich auch leichter antreffen. Shurugwi ist immerhin 25 Kilometer von hier.
Unsere Regenzeit hat recht gut begonnen aber im Januar gab es den ganzen Monat fast keinen Regen. Die Felder, die früh angepflanzt wurden, haben die Hitze nicht überlebt. Es regnete wieder recht gut im Februar
Und wie geht es Ihnen auch immer?
Ich hoffe, dass Ihr alle gesund sind.
Nochmals lieben Dank und alles Gute

Liebe, liebe Grüsse

Armand

Programm für die Doppelprimiz

am 10. Juli 1960

9. Juli: Beichtgelegenheit von 19.00 Uhr an.

Abends kurzer Empfang unserer Neupriester auf dem Dorfplatz. Anschließend Beichtgelegenheit. Fremde Beichtväter. Bereitet die Herzen zum frohen Tag durch würdigen Empfang der hl. Sakramente.

10. Juli: *Primiztag.*

Heilige Messen werden von 5.00 Uhr an gelesen. Gleichzeitig ist Beichtgelegenheit und Gelegenheit zum Empfang der hl. Kommunion. Wem es immer möglich ist, der sollte die hl. Kommunion beim Primizamt empfangen.

Um 8.30 Uhr Weggang der Prozession von der Kirche. Auf dem Weg zum Primizaltar auf dem Schulhausplatz holen wir die beiden Primizianten bei ihrem Vaterhause ab.

Um 9.00 Uhr Veni Creator.

Erstes Primizamt von H. P. Heinzmann. Choralamt.

Das Volk singt gemeinsam das Credo und die Antworten.

Während diesem Amt wird von beiden Primizianten die hl. Kommunion ausgeteilt.

Primizpredigt.

Päpstlicher Segen.

Zweites Primizamt von H. P. Armand Stoffel.

Primizsegen.

Um 12.00 Uhr Rückkehr der Prozession zur Pfarrkirche und Primizmahl.

Um 17.00 Uhr Dankandacht.

Gottesdienstordnung für den Juli 1960

1. **Freitag des kostbaren Blutes.** Abendmesse um 8.00 Uhr. Fremder Beichtvater. Am Vorabend Heilige Stunde um 8.00 Uhr.
2. **Fest Mariä Heimsuchung: Ortsfeiertag.** Erste Messe um 5.00 Uhr. Um 9.00 Uhr geht die Prozession von der Pfarrkirche ab hinauf zur Waldkapelle. Um 10.00 Uhr ist dort Hochamt mit Predigt Es wird auch während dem Hochamt die hl. Kommunion ausgeteilt. Mariensamstag.
3. **4. Sonntag nach Pfingsten.** Muttergottesprozession. Der reiche Fischfang erinnert an die große Ernte die der Herr in seine Netze zieht. Petrus ist so ergriffen von dem Wunder, daß er sich unwürdig fühlt dem Herrn zu folgen. Uns ist unsere Berufung so selbstverständlich.
10. **Primiztag.** Siehe Spezialprogramm. Soweit möglich sollte man die hl. Kommunion beim Primizamt empfangen. Am Vorabend und am Morgen ist Beichtgelegenheit. Fremde Beichtväter.
16. Heilige Maria vom Berge Karmel.
17. **6. Sonntag nach Pfingsten.** Skapuliersonntag. Sakramentsprozession. Das Wunder der Brotvermehrung wirkte Jesus, als er auf Erden weilte ; ein Wunder der Natur bedeutet die Ähre, die aus einem Korn sprießt. Wunder der Gnade ist sein heiliger Leib, der so vielen Speise ist.
24. **7. Sonntag nach Pfingsten.** Den schlechten Baum erkennt man an den schlechten Früchten, den falschen Propheten erkennt man nicht an seinen Worten sondern an den schlechten Taten.
25. Fest des Hl. Jakob, Apostel.
26. Fest der hl. Mutter Anna.
31. **8. Sonntag nach Pfingsten.** Der ungerechte Verwalter erinnert uns an unsere eigene Nachlässigkeit, mit der wir so viele Gnaden verscherzen.

Aus den Pfarrbüchenrn

Kinder Gottes wurden durch die hl. Taufe:

10. Stoffel Daniel, des Jakob und der Maria Studer, am 22. Mai. Paten waren: Stoffel Josef und Zimmermann Ferdinanda.
11. Christoph Zimmermann, des Erwin und der Angelika Heinzmann, am 2. Juni. Paten waren Zimmermann Anton und Studer Margaretha.
12. Orlando Heinzmann, des Walter und der Brigitta Burgener, am 17. Juni. Paten waren Gustav Heinzmann und Burgener Berta.

*

Am 18. Juni reichten sich Franziska Studer und Walter Zengaffinen die Hand zum Ehebunde. Gottes Segen auf ihrem Lebensweg.

*

Am Pfingstsonntag feierten Konrad und Marie Stoffel-Studer im Kreise ihrer Familie das Fest der Goldenen Hochzeit. Das Hochzeits-



† Pater Armand Stoffel SMB

Afrika-Missionar

Vor 50 Jahren zog Pater Armand Stoffel aus Visperterminen in die Mission nach Rhodesien, dem heutigen Simbabwe. Vor zehn Tagen ist nun Armand dort im Alter von fast 80 Jahren gestorben. Am Sonntag, dem 13. Februar, um 9.30 Uhr nahm seine Heimatgemeinde Visperterminen in einem besonderen Gottesdienst von ihrem lieben Mitbürger Abschied.

Armand wurde am 28. Dezember 1932 in Visperterminen geboren. Nach der Dorf-Primarschule besuchte er das Gymnasium in Immensee mit Matura-Abschluss und trat dann 1954 im Seminar Schöneck in die Missionsgesellschaft Bethlehem ein. Am Palmsonntag 1960 wurde Armand mit uns zwei Wallisern, Gabriel Imstepf aus Lalden und Josef Werlen aus Ferden, und vier anderen Mitbrüdern von unserem SMB-Bischof Alois Häne zum Priester geweiht und feierte dann im Sommer in Visperterminen seine Primiz.

Nach einem Sprachaufenthalt in England wurde Armand am 1. Oktober 1961 vom Generaloberen Max Blöchliger in die Afrika-Mission der SMB gesandt, wo er jetzt in den letzten 50 Jahren in der Nachfolge seines Meisters segensreich wirken konnte. Armand war der scheinbar unermüdliche Arbeiter in Gottes afrikanischen Weinberg in der Stadt Gwelo, in der berühmten Mission von Serima und in der grossen St.-Antons-Mission in Zaka: Überall wirkte Armand mit grosser Liebe und vollem Einsatz und Treue. Armand überlebte Zeiten des Krieges und Friedens, des Hungers und der Misere. Er strahlte Ruhe aus, hatte ein offenes Herz und seine Menschenfreundlichkeit war bekannt. Er war nicht so sehr der Fachmann mit grossen Ideen und Projekten. Er stand ganz im Dienste des Volkes, der Menschen. Die Schweiz exportiert viele Sachen und wertvolle Dinge: Uhren, Maschinen, Waffen und legt Geld an für Fremde und wird reich dabei. Man darf sich auch mal erinnern, dass die Schweiz auch viele Männer und Frauen in die weite Welt schickt mit einer Botschaft, christlichen Botschaft. Armand war solch ein Mann. Wir sind stolz auf ihn und danken ihm.

In den letzten Jahren musste sich Armand den körperlichen und geistigen Schwächen – dem Kreuz – beugen. Im Altersheim in Driefontein fand er liebevolle Pflege und Betreuung. Dort ist er jetzt gestorben und zu den 45 vor ihm verstorbenen Mitbrüder auf dem Friedhof von Driefontein begraben worden. Ewige Ruhe und ewigen Lohn gebe ihm der Herr.

J. Werlen

In Erinnerung



Armand Stoffel, 28.12.1932 – 23.1. 2011

Am 23. Januar starb der Bethlehem Missionar Armand Stoffel. Die letzten Jahre verbrachte er gut umsorgt im Pflegeheim der SMB-Gemeinschaft in Driefontein, Simbabwe, wo seine körperlichen und geistigen Kräfte allmählich abnahmen.

Armand wuchs in Visperterminen VS auf und besuchte das Gymnasium in Immensee. 1954 schloss er sich der Missionsgesellschaft Bethlehem an und empfing 1960 die Priesterweihe.

Nach dem Erlernen der englischen Sprache in London reiste er 1961 nach Süd-Rhodesien (Simbabwe) aus. Im Anschluss an das Shona-Studium wirkte er als Seelsorger und Pfarrer in verschiedenen Land- und Stadtpfarreien der Diözese Gweru. 1966 bis 1973 arbeitete er in der Stadtpfarrei St. Michael's, Gweru. Von 1979 bis 1984 leitete er die Missionsstation Serima, von 1985 bis 1998 jene von St. Anthony's, Zaka. Die Menschen schätzten ihn besonders wegen seiner Güte und Menschenfreundlichkeit.

SAAS – FEE

et la Vallée de la Viège de Saas NOELLE ROGER

1902

Visperterminen

Der Weg steigt sachte unter Nussbäumen quer durch Wiesen. Zwei mächtige Kastanienbäume erheben sich mitten auf einer gegen Visp abfallenden Wiese, und ihr sonnenbeschienenes Blattwerk hebt sich ab vom blauen Bergesgrund. Der Stamm des älteren ist ein wahrer runzeliger Rindenturm, dessen regelmässige Rillen sich spiralförmig emporwinden. Die mächtigen Äste breiten sich gewaltig aus und senken sich wieder mit zärtlicher Gebärde. Dieser Baum ist wegen seinem Stamm und seinem wuchtigen Geäst ein wahrer Riese mit sich zuspitzenden Blättern am Ende der Zweige und langen gezähnten Blättern mit schönen Blattnerven. Das Grün ist übersät von schlanken absterbenden Kätzchen, die verwelken, nachdem sie ihre Aufgabe erfüllt haben. Und schon entdeckt man in den Blattachseln die kleinen zarten Kastanien in ihrem blassen Grün.
Ein Blitz muss diesen Riesen getroffen haben. Einer seiner Hauptäste zeigt eine Narbe. Aber dann ist er kräftig weitergewachsen. Keine Schwäche trifft ihn, Schösslinge brechen hervor und umhüllen den Stamm.
Plötzlich entdecken wir in einer Wiese einen blühenden Kastanienbaum, strahlend wie ein gigantischer Blumenstrauss. In den in einem warmen Weiss leuchtenden samtenen Kätzchen wird Sonne gespeichert. Eine Menge Insekten umschwirren sie, berauscht von ihrem Duft. Wunderschön, diese Kätzchen! Hunderte von Staubgefässen erstrahlen und ihr Blütenstaub bildet eine wahre Flaumwolke. Diese birgt die weiblichen Blüten wie in einem Liebesnest und bedeckt sie mit fruchtbarem Blütenstaub. Auch ohne Sonne bleibt der blühende Kastanienbaum leuchtend hell.
Zwischen Waldrebenbüschen biegt jetzt der Weg nach Visperterminen in die Rebberge; Thymian und blasser Beifuss zieren die Mauern, und wir wandern im Blütenduft der von der Sonne beschienen Pflanzen bergwärts. Wir folgen einer grossen Gebirgsfalte. Auf der gegenüberliegenden steilen Seite klammern sich Kiefern an den Hang. Birken bedecken den Grund der Mulde, die kühnsten steigen bis zu den Kiefern hoch und säen ihr aschfarbenes Blattwerk unter sie.
Der weg führt jetzt über den Staldbach, der eine Mühle treibt. Eine kleine weisse Kapelle überragt sie. Nun steigen wir den Wald empor. Bald erscheint inmitten von Wiesen der Weiler Oberstalden mit seinem braungebrannten Wohnhäusern und Ökonomiegebäuden Das Weiss einer schönen Kapelle mit elegantem Türmchen leuchtet mitten im Blättermeer. Unter Holundersträuchern plätschert ein Brunnen in ausgehöhlte Baumstämme.
Gegenüber erblickt man einen steilen mächtigen Gebirgszug. Gewaltige Schieferplatten reichen bis ins Tal hinunter, da und dort unterbrochen durch Magerwiesen. An fürchterlichen Hängen und zwischen Felsen Rebberge, gestützt durch eine Unzahl von Mauern. Man sagt, dass ihre Pflege sehr schwierig sei und dass nur Walliser sie fertig bringen. Weiter oben Lärchen, die gelbleuchtende Getreidefelder umrahmen. Eine lange Felskante reicht quer hinauf bis nach Zeneggen, dem Dorf, das sich in eine Bergmulde duckt. Zwei weisse Kirchen leuchten herüber.
Die Vispe fliesst aus dem Tal, kanalisiert, gerade wie ein graues Band..
Noch eine Stunde bis Visperterminen. Es erscheint von weitem, angeklammert an Wiesenhänge mit seiner am Dorfrand stehenden und ins Tal blickenden Kirche.
Beim Dorfeingang sind die Gebäude klein, eng aneinander gereiht. Dann werden sie grösser und der Weg breiter. Um den Dorfplatz herum sind sie noch grösser, reicher; alte dunkelbraune Holzhäuser mit Blumen vor den Fenstern. Der spitze Kirchturm ist ganz aus Stein, oben mit grosser Öffnung, durch welche man die grosse Glocke erblicken kann.
Diese Kirche ist sehr alt. Der erste Rektor von Visperterminen wurde 1256 durch den Bischof Heinrich von Raron installiert. Vor dieser Zeit waren die Bewohner von Visperterminen in Naters kirchgenössig, auf der anderen Seite der Rhone, Brig gegenüber.

Ein mächtiger, sorgfältig gearbeiteter Altar mit viel Gold ziert den Altarraum. Aus Holz geschnitzte Figuren und Engel erheben ihre Hände zum Gebet. Oben im Altargiebel die heilige Jungfrau, zu ihrer Rechten Christus mit dem Kreuz, zu ihrer Linken Gott Vater, eine Krone über ihr Haupt haltend.
Im Dorf und in der Kirche finden sich Kreuze mit bemalten Totenschädeln, ein sicheres Zeichen, dass irgendwo ein Beinhaus sein muss. Wir entdecken es neben der Kirche, aber es ist nur eine kleine Kapelle, in welcher Kerzen brennen. Auf den Beichtstühlen noch einige als Erinnerungsstücke erhaltene Schädel. Alle übrigen sind offenbar wieder begraben worden. Diese für die Wissenschaft unselige Sitte ist zur Zeit weitverbreitet. Ein Beinhaus nach dem anderen verschwindet aus unerklärlichen Gründen und mit ihnen geht Studienmaterial unwiderruflich verloren. Die alte Sitte, Gebeine zu erhalten, findet sich in vielen Gebieten von Europa: in Graubünden, in der Dauphiné (Savoyen), in der Auvergne (im franz. Zentralmassiv), in Bayern, im Tirol, in der Bretagne, überall, wo die Bevölkerung kurzköpfig und ursprünglich keltisch ist; also dort, wo man glaubt die gleiche Urbevölkerung zu haben.

* * *

Entlang der Kirchenmauer wachsen verwahrlost ausdauernde Pflanzen mit kräftigen grossen Blättern: Stockrosen, Schwertlilien, wilde Phlox. Der Friedhof ist öde. Die Gräber reihen sich aneinander, nüchtern, unbepflanzt, übersät von Steinen und Gebeinen. Nur Ringelblumen und einige Strohblumen da und dort.
Ein Mann in Trauer steht da, unbeweglich vor einem Grab. Am Kreuz, in einem Rahmen ein Papier, auf dem einige Zeilen geschrieben stehen. Eben haben wir den Mann noch betend in der Totenkapelle gesehen. Er schaute uns an, zeigte auf das Grab und sagte uns: "Meine Frau..." Er war blond, mit kleinen flammenden Augen und rötlichem Gesicht, übersät von kleinen Schnittstellen, die er sich beim Rasieren zugefügt hatte. Er zog ein helles Nastuch hervor und begann zu weinen.
Die Mittagssonne brannte auf die graue, ausgedörrte Erde, auf die hellen Mauern, auf die trockene, dürre Terrasse, auf der wir uns befanden. Einzig die blauen Berge im Rund stimmten milder. Dieser nüchterne Friedhof, der nicht einmal alle menschlichen Überreste unter Blumen versteckt, der stille Schmerz dieses Berglers liessen uns erschauern..

* * *

Vor einem Haus aus Stein ohne Verputz, wo dunkle Türen sich öffnen, begegnen sich zwei Stiegen. Dort sitzen Frauen mit Säuglingen im Arm, umgeben von spielenden Kindern. Die Frauen sind gross und kräftig, in der Regel blond. Ihr glattes Haar ist mit einem Sammetband gefasst. Hinter dem Kopf tragen sie buntfarbige Kopftücher.
Der Weg steigt weiter, biegt um. In einer anderen Strasse haben sich Menschen versammelt, die jungen Leuten beim Kegeln zuschauen. Das ist die grosse bleierne Sonntagsruhe. Die Männer und Frauen sind nach einer strengen Arbeitswoche einfach da, unbeweglich , schweigend, gedankenlos, still, sich darüber freuend, einmal nichts tun zu müssen.
Auf einmal erzittert das sonst ruhige, stille Dorf. Zwei Männer in blauen Jacken ziehen feierlich und trommelnd vorbei. Aber niemand folgt ihnen, ausgenommen ein Bursche mit Klumpfuss und einigen Kindern. Das ist das Ankündigungszeichen zum Zunftschiessen. Das Schützenhaus zu oberst im Dorf ist voll kräftiger Männer, die nun ihre vorherige Ruhe, ja Apathie vollends abgeschüttelt haben. Am Fusse eines Hangs steht die Scheibe. Bald widerhallt der Berg von den in regelmässigen Abständen ertönenden Schüssen. Der schweizerische Nationalsport wird in diesem kleinen, abgelegenen Dorf in Ehren gehalten.
Wie gewisse andere Walliser Dörfer hat auch Visperterminen sein Theater: eine Art Scheune, wo die Bergler ihre Dramen spielen.
Oberhalb Visperterminen führt ein Weg, von Hagebuttenstauden gesäumt, zur Kapelle im Wald. Zehn kleine Kapellen markieren ihn. Man entdeckt sie in gewissen Abständen am Weg auf kleinen Erhöhungen oder hinter Lärchen. In ihnen stehen bemalte Holzstatuen in Gruppen, die Leidensgeschichte darstellend. Sehr roh und steif die einen, andere mit mehr Bewegung. Je höher man steigt umso lebendiger werden sie. Mit Sicherheit stammen sie von mehreren Künstlern. Christus am Ölberg, beispielsweise, beeindruckt uns.

Schmerzbewegt kniet er inmitten seiner schlafenden Jünger und blickt nach Kalvaria; ein Engel reicht ihm den Leidenskelch, Cherube tragen das Kreuz, die Dornenkrone, die Nägel.
In einer anderen Kapelle ist Christus an einen Pfosten gebunden, seine Peiniger brechen einen Stab auf seinem Haupte. Er selber schaut traurig zum Pharisäer, der ihm voller Entrüstung das Gesetzbuch hinhält.
In der vorletzten Kapelle bricht Christus unter seinem Kreuz zusammen. Die Menschenmenge umringt ihn, Köpfe blicken hämisch aus Fenstern von Türmchen. Die ganze brutale Gewalt spiegelt sich in den verschiedenen Gesichtern der Gaffer. Ein Mann lacht blutgierig, ein anderer hebt seinen Knüppel. Im Hintergrund erhebt sich die naive Darstellung des Kalvarienberges mit dem aufgerichteten Kreuz. Etwas entfernt trägt ein Soldat den Schwamm und die Marterwerkzeuge. Eine Schlange kriecht aus seinem Mund. Entlang der Böschungen blühen grosse purpurfarbene Tulpen auf.
Endlich kommt die Kreuzigung. Im Schatten der Kapelle erkennt man deutlich eine grosse Christusfigur am Kreuz, ganz rot. Das Blut rinnt in dicken Tropfen von den Händen, der Seite, überströmt Brust und Glieder und bedeckt die Füsse wie scharlachrote Rosen. Das Haupt neigt sich unter scharfen Dornen. Man sieht nur seinen blutüberströmten und trotzdem lächelnden Mund.
Prächtige Lärchen stehen jetzt da. Der eigentliche Wald beginnt. Bald entdeckt man einen schlanken, spitzen Glockenturm, dessen Dachschindeln glänzen und einen Portalvorbau, getragen von vier kleinen Säulen. Das ist die Waldkapelle, ein vielbesuchter Wallfahrtsort der Gegend. Im Innern der Kapelle findet sich eine Menge Ex-Votos. Eines fällt uns besonders auf: ein Hufeisen und ein Haarzopf hangen an einem Nagel. Leider ist niemand da, um uns dies zu erklären.
Wir logieren bei Pfarrer Venetz, der seit 30 Jahren in Visperterminen ist. Er kennt jedermann und weiss alles, dieser tüchtige Pfarrer. Auch abends, wo wir um eine appetitlich dampfende Schale voller Kartoffeln sitzen, den berühmten Heidenwein geniessen, und wir das Gespräch auf dieses Hufeisen lenken. „Ah, Sie haben es entdeckt", sagt er uns, „ Sehen Sie, was man sich darüber erzählt. Vor 150 oder 200 Jahren war das Dorf ob der Waldgrenze. Dort wohnte auch ein Hufschmied, Vater einer sehr schönen Tochter, die eines Tages einfach spurlos verschwunden war.
Einige Zeit später ritt ein vornehmer Herr ins Dorf und brachte sein Pferd zum Schmied, um es beschlagen zu lassen, mit der Aufforderung sich dabei zu beeilen. Er habe, sagte er, im Dorf noch einige Geschäfte zu erledigen, käme dann gleich zurück, um sein Reittier zu holen.
Unser Mann machte sich gleich ans Werk, aber beim ersten Nagel, den er einschlug, er konnte es nicht fassen, hörte er das Pferd zu ihm sprechen: „Schlage nicht so fest, denn es ist dein Blut und dein Fleisch, auf das du schlägst. Ich bin deine durch den Satan verwandelte Tochter. Aber vollende rasch dein Werk und lass mich frei, denn heute ist der letzte Tag, an dem ich noch die Freiheit erlangen kann. Ich muss heute noch über 99 Friedhöfe ohne vom Teufel erwischt zu werden." Die Arbeit war rasch getan, und als der Herr kam, um sein Reitpferd zu holen, sagte ihm der Schmied: „Du hast mich beauftragt, das Pferd zu beschlagen aber nicht es zu behüten."
Wutentbrannt rennt der Reiter dem Pferd nach, holt es auf dem letzten Friedhof ein. Wie er es beim Schwanze packt, bleibt ihm dieser als Haarzopf in der Hand. Zornerfüllt wirft er diesen der Tochter vor die Füsse, ebenso die Eisen, die sie aufhob und ihrem Vater zurückbrachte. Dieser brachte überglücklich den Haarzopf und ein Eisen in die Waldkapelle. Es sind die, welche Sie heute morgen dort gesehen haben."

17.02.2004 Richard Stoffel



Pfarrer Gottsponer.

Andenmatten, Anna *Imseng* mit ihren Kindern, Johann und Maria *Lomatter.*»

1896 wurde eine grosse neue *Kirche* gebaut und Fee zugleich als besondere Pfarrei konstituiert, die gegenwärtig von Herrn *Gottsponer,* früher in Visper Terminen und von dort gebürtig, verwaltet wird.

4. Die Kapelle in Balen.

«Auch in diesem Jahrhundert (XVI) wurde an Balen zur Ehren *Mariæ Himmelfahrt* ein kleines Kapellelein, das kaum 20 Personen fassen konnte, erbaut. Kleine Flügeltafeln waren darin als ein damals gewöhnlicher Altar. Dieses Gebethäuslein stand an eben der Stelle, wo nachher 1710 eine grosse neue Kapelle ist aufgeführt worden. 1710 bis 1712 wurde anstatt dem alten kleinen Gebethäuslein ziemlich an derselben Stelle an Balen eine neue schöne Kapelle erbaut und nachher 1744 mit kostbaren und geschmackvollen Altären ausgeziert. Auf der Bergseite gab man diesem Gotteshaus wegen gefürchteten Steinfällen keine Fenster. Dem ungeachtet ward sie oft hart beschädigt und schon 1796 gänzlich in Verfall.»[1]

«1809 wurde an Balen die alte von Steinschlägen sehr hart beschädigte Kapelle eingerissen. Diese stand unter dem Walde

[1] Ruppen p. 39 und 65.

aus SAAS-FEE und Umgebung } v. Dr. H. Dübi Verlag A. Francke Bern 1902



Peter Anton Gottsponer

M. le curé de Saas-Fée

NOELLE ROGER

SAAS-FÉE

et la Vallée de la Viège de Saas

ILLUSTRATIONS DE LACOMBE & ARLAUD GENÈVE

Ed. 1902

EDITEURS
GEORG & Cie
BÂLE & GENÈVE

413, les Burgondes. En 569, les Lombards qui ont conquis l'Italie, arrivent par le col du Simplon. Au Xe siècle, c'est le tour du Sarrasin. Beaucoup de légendes circulent dans le pays sur l'influence ethnique laissée par ces populations, notamment par les Sarrasins. Les recherches anthropologiques n'ont encore rien démontré.



Chapeau à falbala

Visperterminen

Le chemin monte doucement à travers des prairies, sous de vieux noyers. Deux splendides châtaigniers se dressent au milieu d'un pré descendant vers la Viège, et leur feuillage ensoleillé se détache sur la montagne bleue. Le tronc du plus vieux est une véritable tour d'écorce rugueuse dont les cannelures régulières s'élèvent en spirales. Les branches s'étendent, puissantes, énormes, et s'abaissent avec des gestes de tendresse. Cet arbre herculéen par son tronc et l'emportement de son ossature, a des extrêmités d'une délicatesse décorative, des feuilles qui s'effilent au bout des rameaux, de longues feuilles dentées aux nervures jolies. L'herbe est jonchée des grêles chatons staminés, qui meurent et se dessèchent, ayant achevé leur œuvre. Et déjà l'on aperçoit, à l'aisselle des feuilles, les petites châtaignes frêles d'un vert pâle. La foudre a frappé ce géant. Une de ses branches maîtresses montre une cicatrice. Puis il a continué sa croissance vigoureuse. Aucune sénilité ne l'atteint. Des rejets s'élancent et vêtent le tronc.

Soudain, dans une prairie, nous apercevons un châtaignier fleuri, resplendissant comme un gigantesque bouquet de lumière.

Ses chatons veloutés, d'un blanc chaud, emmagasinent le soleil.

Une multitude d'insectes s'agitent dans la griserie de leurs parfums, des chrysomèles, (des cétoines dorés.) = Rosenkäfer

Une fleur merveilleuse, ces chatons. Les centaines d'étamines rayonnent



Visperterminen

le long de l'axe et leurs anthères forment un duvet. Ils se pressent autour de la fleur femelle, l'abritent en un berceau d'amour et secouent sur elle leur poussière fécondante. Lorsque le soleil disparaît, le châtaignier fleuri demeure encore tout éclairé.

Le chemin de Visperterminen monte dans les vignes, entre des buissons de clématites ; des thyms, des armoises pâles fleurissent le mur et nous marchons dans les odeurs violentes des fleurs surchauffées.

Nous suivons un grand pli de la montagne. Au versant opposé, très rapide, des pins s'accrochent, des bouleaux tapissent le bas de la combe et les plus hardis rejoignent les pins, sèment au milieu d'eux leurs feuillages cendrés.

La route passe le Staldbach, un ruisseau qui fait tourner un moulin. Une petite chapelle blanche le domine. Puis on monte dans les pins. Bientôt, au milieu d'une prairie, un village apparaît : Oberstalden, des chalets, une jolie chapelle blanche au milieu des feuillages, avec un



Chemin de Viège à Visperterminen



Oberstalden

clocheton léger ; sous des sureaux, une fontaine est creusée dans des troncs d'arbres. En face s'allonge la masse lourde de la montagne. D'immenses plaques de schistes descendent, interrompues ici et là par des verdures maigres. Des vignes soutenues par des murs s'intercalent entre les rochers, sur des pentes terribles. On dit que la culture en est très difficile et que, seuls, des Valaisans peuvent l'entreprendre.



Armoiries de sperterminen

Plus haut les mélèzes se rapprochent, encadrent des champs de blés qui superposent leurs plaques jaunes. Une longue arête rocheuse, en diagonale, monte jusqu'à Zeneggen, village caché dans un repli de la montagne. Deux églises blanches émergent.

La Viège sort de la vallée, canalisée, droite comme une barre grise.

Encore une heure pour atteindre Visperterminen. Il s'aperçoit de loin, cramponné sur les pentes d'herbe, avec son église en contre-bas qui regarde la vallée.

A l'entrée, les chalets sont petits, très rapprochés, entassés les uns sur les autres. Puis ils s'agrandissent et la route s'élargit. Autour de la place ils sont grands, riches, d'anciens chalets sculptés d'un beau brun noirci, avec des fleurs aux fenêtres. Le clocher pointu est tout en pierre, percé à jour, et l'on aperçoit la grosse cloche.

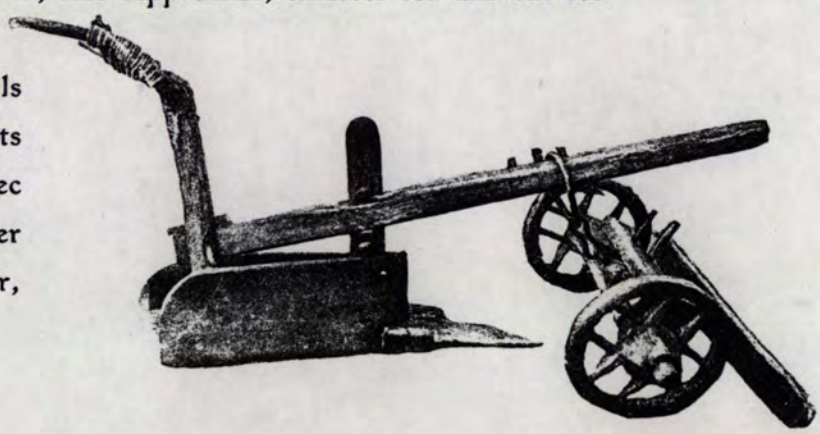

Cette église est très ancienne. Le premier curé de Visperterminen fut installé dès 1256 par l'évêque Henri de Rarogne. Avant cette époque les gens de Visperterminen allaient écouter la messe à Naters, de l'autre côté du Rhône, en face de Brigue. Un vaste retable, très fouillé, très doré, occupe le fond de la nef. Des hommes et des anges en bois sculpté adorent, élèvent leurs mains. La Vierge est assise au faîte. Le Christ tenant sa croix se penche à sa droite ; à sa gauche, Dieu le Père tient une couronne au-dessus de sa tête.

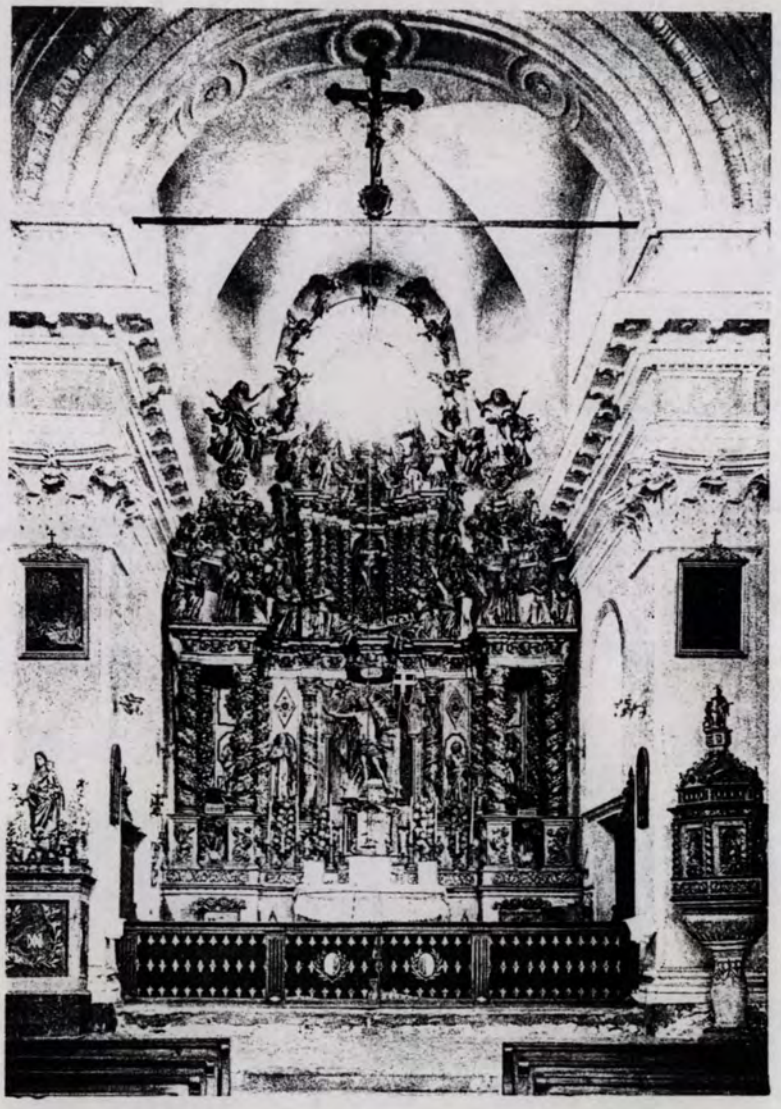

Eglise de Visperterminen

Dans le village et dans l'église des crucifix sont ornés de crânes peints, indice presque certain de la présence d'un ossuaire. Nous le découvrons à côté de l'église, mais il n'est plus qu'une petite chapelle où brûlent des cierges. Sur les confessionnaux s'alignent quelques crânes conservés à titre de souvenir. Les autres ont été renterrés. Cette tendance, néfaste pour la science, se propage actuellement. Les ossuaires l'un après l'autre disparaissent, condamnés par on ne sait quelque sévérité, et avec eux tout un matériel d'étude se perd irréparablement.

Cette ancienne coutume de conserver les ossements se retrouve en bien des points d'Europe, dans les Grisons, le Dauphiné, l'Auvergne, en Bavière, en Tyrol,

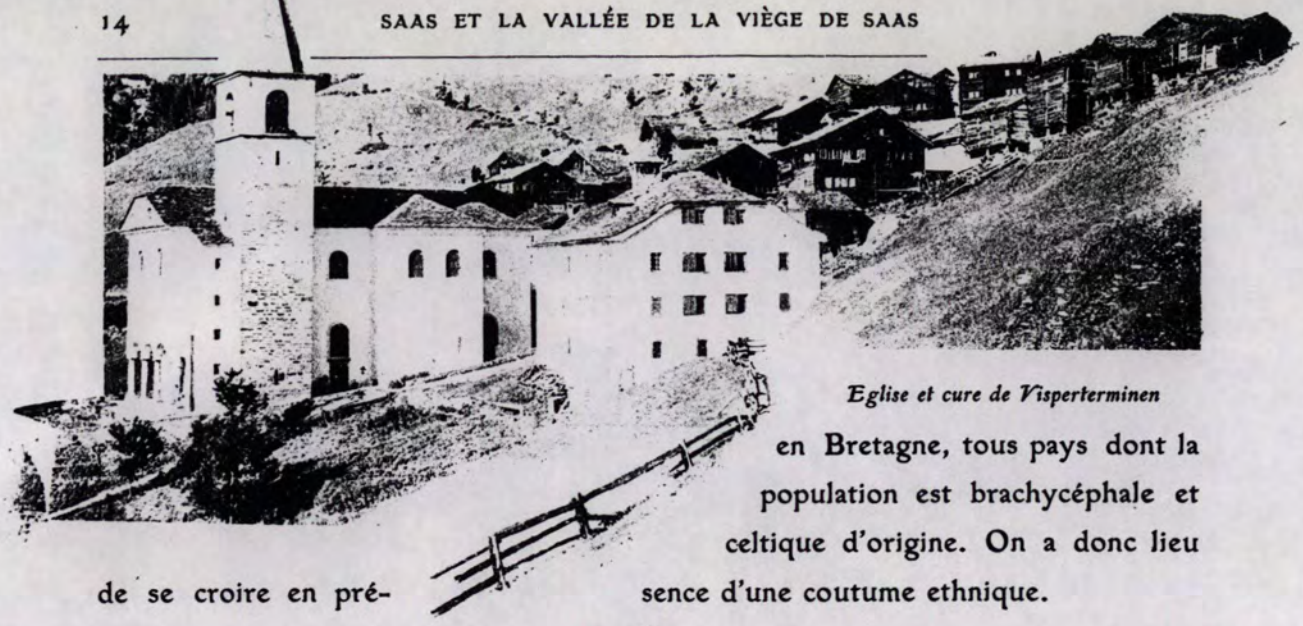

Eglise et cure de Visperterminen

en Bretagne, tous pays dont la population est brachycéphale et celtique d'origine. On a donc lieu de se croire en présence d'une coutume ethnique.

* * *

Le long des murs de l'église croissent à l'abandon des plantes vivaces aux feuilles puissantes, des roses trémières, des iris, des floxs sauvages.

Le cimetière est désolé. Les tombes s'alignent toutes nues, sans herbe, jonchées de cailloux et d'ossements. Seuls des soucis et quelques immortelles poussent ici et là.

Un homme en deuil se tenait debout, immobile, devant une tombe. Sur la croix on voyait, dans un cadre, un papier où quelques lignes étaient écrites. Tout à l'heure il priait dans la chapelle des morts.

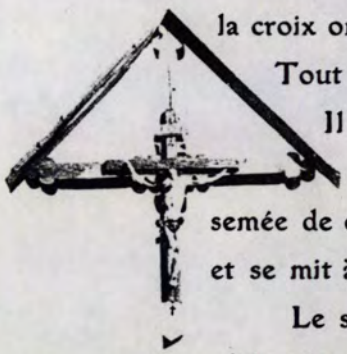

Il nous regarda et, montrant la tombe, il nous dit : Ma femme !...

Il était blond, avec de petits yeux enflammés et une face rougie, semée de coupures qu'il s'était faites en se rasant. Il tira un mouchoir voyant et se mit à pleurer.

Le soleil de midi brûlait la terre grise, les murs blancs, cette terrasse aride où nous étions, et les montagnes bleues tout autour s'adoucissaient. Dans ce cimetière stoïque, qui ne cache même pas, sous des fleurs, ses débris, la douleur silencieuse de ce montagnard nous glaçait.



* * *

Devant une maison de pierre, sans plâtre, où s'ouvrent des portes noires, deux escaliers se rencontrent ; des femmes y sont assises, tenant leurs bébés, entourées d'enfants qui jouent. Elles sont grandes et robustes, blondes généralement. Leur chevelure lisse est



« Schützenhaus » Visperterminen

cerclée par des bandes de velours. En arrière de la tête elles portent des foulards de couleur vive. Le chemin monte, tourne. Et dans une autre rue les hommes réunis regardent les jeunes gens jouer aux quilles.

C'est le grand repos lourd du dimanche. Les hommes et les femmes qui ont si rudement peiné toute la semaine, sont là, immobiles, ne parlant point, sans pensée, béats, jouissants de ne rien faire.

Le village silencieux tressaille.

Deux hommes en vestes bleues passent solennellement en battant du tambour. Mais personne ne les suit, excepté un homme aux pieds bots et quelques gamins.

C'est le signal de l'ouverture du tir.



Théâtre de Visperterminen

La « Schützenhaus » est pleine d'hommes, les plus valides, qui ont secoué leur torpeur. La cible est placée au pied d'un éboulis. Bientôt les coups de feu, à intervalles réguliers, font retentir la montagne.

Le sport national des Suisses est en honneur dans ce petit village perdu.

Comme certains villages valaisans, Visperterminen a son théâtre : une sorte de grange où les montagnards jouent des drames.

Au-dessus de Visperterminen un sentier bordé d'églantines monte à la



Chemin des Chapelles
Visperterminen

« Kapelle im Walde ». Dix petites chapelles le jalonnent. On les découvre à mesure sur des replats ou derrière les mélèzes. Elles contiennent des statues de bois peint groupées, représentant l'histoire de la Passion, les unes très grossières, les autres ayant beaucoup de mouvement. A mesure qu'on monte elles deviennent plus vivantes. A coup sûr elles sont dues à plusieurs sculpteurs. Le Christ au Mont des Oliviers, par exemple, nous saisit tant il est douloureux au milieu de ses disciples qui dorment. Il a la vision du calvaire : un ange lui présente un calice et des chérubins tiennent la croix, la couronne d'épines, les clous.

Un autre Christ est lié au poteau, ses bourreaux cassent une verge sur sa tête. Et lui regarde tristement le pharisien qui présente avec indignation le livre de la loi.

Dans l'avant-dernière chapelle un Christ succombe sous sa croix. La foule l'entoure, des têtes sont aux fenêtres de tourelles en relief et la diversité des expressions brutales est rendue avec une puissance extraordinaire. Un homme rit férocement, un autre lève son gourdin. Au fond, naïvement représenté, s'élève le calvaire avec la croix dressée. Un soldat, dans le lointain, tient l'éponge et les

instruments du supplice. Un serpent sort de sa bouche. De grandes tulipes couleur de pourpre s'épanouissent le long des pentes.

Enfin vient la crucifixion. Dans l'ombre de la chapelle on distingue un grand Christ rouge. Le sang coule en gouttes épaisses des mains, du flanc, ruisselle le



« Kapelle im Walde » Visperterminen

long de la poitrine et des membres, s'étale sur les pieds comme des roses écarlates. La tête s'incline sous les épines vertes. On ne voit que sa bouche qui laisse échapper du sang et sourit.

Les mélèzes se rapprochent, splendides. La forêt commence. Bientôt on aperçoit un mince clocher pointu dont les tavillons brillent et un porche soutenu par quatre colonnettes.

C'est la « Kapelle im Walde » *(note A)*, lieu de pélérinage très en honneur dans la contrée. Des ex-voto sont suspendus à l'intérieur. L'un d'eux attire notre attention : un fer à cheval et une tresse de cheveux suspendus à un clou. Personne malheureusement n'est là pour nous renseigner. Nous logeons chez le curé Venetz

Furieux, le cavalier court à sa recherche, la rejoint sur le dernier cimetière. Voulant la retenir par la queue, celle-ci lui reste dans la main, et transformée déjà, était redevenue tresse de cheveux.

En grande colère, il la lança à la fille ainsi qu'un des fers, qu'elle ramassa et rapporta à son père. Celui-ci, tout heureux, plaça ces objets à la Kapelle im Walde. Ce sont ceux que vous avez vus ce matin.





Porte de la Chapelle Neubrücke

De Stalden à Salen

Pour monter à Stalden on peut prendre le chemin de fer Viège-Zermatt. Stalden apparaît au milieu des prés avec sa longue église blanche et tous ses chalets qui grimpent.

A ses pieds la Viège se bifurque et deux vallées s'éloignent parallèlement, celle de Saint-Nicolas, plus riante, et celle de Saas.

Stalden aime les fleurs d'une passion singulière. Aux approches de Pâques, Stalden s'orne et s'enguirlande. Des arcs de feuillages traversent les rues. Toutes les fenêtres ont leurs bouquets. Les hépatiques, alentour, ne bleuissent-elles pas les prés?

qui depuis trente ans est à Visperterminen. Il connaît tout le monde et sait tout, ce brave curé ! Aussi le soir, réunis autour de l'écuelle où fume l'appétissante pomme de terre, dégustant de ce fameux Heidenwein (vin du païen), l'orgueil de Visperterminen, nous amenons la conversation sur le fer à cheval.



Neubrücke

— Ah ! vous l'avez remarqué, nous dit-il ; voici ce que l'on raconte :

Il y a cent cinquante ou deux cents ans, le village était situé au-dessus de la forêt et possédait un maréchal-ferrant, père d'une fort jolie fille, qui disparut un beau jour sans laisser aucune trace.

A quelques jours de distance, un riche seigneur vint au village et remit au maréchal son cheval pour le ferrer, avec la recommandation de se hâter. Il avait, dit-il, quelques courses à faire et reviendrait aussitôt après chercher sa monture.

Notre homme se mit à l'œuvre, mais au premier clou qu'il planta quelle ne fût pas sa surprise en entendant le cheval lui parler :

« Ne frappe pas trop fort car c'est ton sang et ta chair que tu martèles. Je suis ta fille métamorphosée par satan, mais achève ta besogne et me donne la liberté ; c'est aujourd'hui le dernier jour pour ma délivrance. Il faut qu'avant le coucher du soleil je visite quatre-vingt-dix-neuf cimetières sans être reprise par le diable. »

La besogne fut vite faite et quand le seigneur vint prendre sa monture le maréchal lui répondit :

Tu m'avais dit de la ferrer mais non de la garder.

Das Heidenwasser

Dr. F. G. Stebler

Erschienen in der illustrierten Monatsschrift
Die Schweiz

Jahrg. XXI Nr. 7 Juli 1917



Das Heidenwasser Abb. 1. Visperterminen, das Herrenviertel mit Kirche und Pfarrhaus.

Das Heidenwasser.

Nachdruck verboten.

Mit sechs Abbildungen.

Dort, wo die Heidenrebe blüht
Und tief durchs Tal die Visp zieht,
Dort wohnt ein Völklein, schlicht und gut,
Es lebt von Milch und Heidenblut.
J. Bürgi.

Vom Mattwaldhorn, 3253 Meter über Meer*), und dem Simelihorn, 3132 Meter, aus zieht sich eine Bergkette mehrere Stunden nach Norden und endet gegen das Rhonetal in einem 2328 Meter hohen Grasberg, dem Gebüdem. Oestlich dieses Höhenzuges liegt das alpengesegnete, nur im Sommer bewohnte Nanz- oder Gamsertal, das bei Gamsen in das Rhonetal ausmündet. Am westlichen Hange der Gebüdemkette befindet sich in einer Meereshöhe von 1340 Meter die Ortschaft Visperterminen (Abb. 1), die bei Visp vom Rhonetal aus gut sichtbar ist. Die Gemeinde Visperterminen, kurzweg Terminen oder Terbinen genannt, beginnt dicht vor den Toren von Visp und dehnt sich von den Ufern der Vispach bis zum Gamsengletscher, bis an den Grat östlich des Nanztales mit dem Bistenenpaß am Simplon aus, also von den geschütztesten Weinlagen, wo Pfirsich, Feigen und Mais reifen, bis zum ewigen Eise.

Neben dem Dorf mit der Kirche, dem Gemeinde- und Schulhaus, besteht das Gemeindewesen aus zahlreichen zerstreuten Weilern: Barmilli, Unter-, Ober- und Hinterstalden, Bitzenen, Chritzji, Niederhäusern, Unter- und Oberbrunnen usw. Alle diese Siedelungen sind aber nur vorübergehend bewohnt, nur wenn es die Arbeiten und die Nutzungen daselbst erfordern. Der Betrieb der Landwirtschaft ist sonach mehr nomadenhaft. Es ist ein gottesfürchtiges Völklein, das an diesem Berge wohnt, von klassischer Reinheit alter Sitten und Gebräuche, wie man sie in der Schweiz sonst nur im Wallis findet.

Bald nach den letzten Häusern der Burgschaft Visp beginnt das Weingelände der Rieben, das sich an einer nach Südwesten geneigten Lehne des Bächi von der Talsohle bis in eine Meereshöhe von

*) Vgl. Gottlieb Studer im Jahrbuch des S. A. C. Band I (mit Panorama).



Das Heidenwasser Abb. 2. Das Nanz- oder Gamsertal mit der Gamsa; im Hintergrund der vom Fletschhorn (4001 m) herunterkommende Gamsergletscher, r. Simelihorn, l. Sirwoltenpaß.

etwa 1200 Meter ausdehnt. Es ist zugleich das am höchsten hinaufreichende Rebgebiet der Schweiz. Neben den bekannten Walliserſorten wächst hier der berühmte Heidenwein, von dem man sagt, daß er beim Genusse allmählich ungemein gescheit, glücklich, reich, stark und schön mache, aber schließlich eine bedenkliche Knieschwäche verursache.

Wir sind hier zugleich auch in der wasserärmsten Gegend der ganzen Schweiz, von der die Sage folgendes berichtet: Als der liebe Gott die Welt erschaffen hatte, die Berge, die Täler, die Gletscher, die Flüsse, die Seen, die Felder und Wiesen, die Pflanzen und Tiere, da fragte er den Walliser: „Willst du wässern oder soll ich es tun?“ Der Walliser gab zur Antwort, er wolle es lieber selbst tun, er wisse dann, daß es recht gemacht werde.

Seither zeichnet sich das Klima des Wallis, besonders das mittlere Rhonetal, durch große Trockenheit aus. Im Sommer vergehen oft Wochen, ja Monate, bis endlich ein ordentlicher Regen fällt. Während der großen Hitze ist es oft so trocken, daß das Rohr im Sumpfe nach Regen lechzt. Wo es irgendwie angeht, wird der Boden künstlich bewässert; denn auf dem nicht bewässerungsfähigen Lande siedeln sich nur magere Steppenpflanzen an, die lange Trockenperioden auszuhalten vermögen, so der blaugrün schimmernde Walliserschwingel, ein zähes, niedriges, sehr genügsames Walliſergras. Wird hingegen das Land bewässert, so stellt sich eine üppige Wiesenvegetation ein.

Außerdem ist der ganze Westhang, an dem Visperterminen liegt, den trocknenden Nordwinden stark ausgesetzt und sehr wasserarm; nur bei den Weilern Brunnen treten wenige schwache Quellen zutage. Deshalb wird das Wasser größtenteils aus dem Nanztal hergeleitet. Die älteste Leitung ist das Heidenwasser, eine Wasserleitung, die zuhinterst im Nanztal in einer Meereshöhe von 2500 Meter das Wasser „auf der Bissaken“ dem von dem Fletschhorn herunterkommenden Gamsengletscher (Abb. 2) entnimmt und über einen Bergsattel 2200 Meter hoch hinter dem Gebüdem an die obersten Hänge von Visperterminen führt. Nur ein Teil des Wassers gelangt jedoch bis ins Dorf hinunter. Diese Wasserleitung soll römischen Ursprungs sein. Parallel mit diesem Heidenkanal verläuft eine zweite, noch ältere, aber verfallene Leitung, der alte Heiden. Dieser ist aber schon vor Jahrhunderten aufgegeben worden, weil an

einer Stelle ein großer Felssturz stattfand. Da eine Reparatur unmöglich erschien, so wurde der neue Heiden angelegt, der etwas höher führt. Der alte Heiden soll, wie man sich erzählt, so groß gewesen sein, daß man auf ihm bequem ein Lagel Schotte habe fortflößen können. Das Heidenwasser war jedoch nicht ausreichend, um alle Felder und Wiesen bewässern zu können; deshalb errichtete man schon in grauer Zeit die beiden Niwen (die Neuen), die zwar viel jünger sind als der alte Heiden, aber trotz dem Namen das respektable Alter von vielen Jahrhunderten haben.

Die Niwen entnehmen ihr Wasser der dem Gamsengletscher entfließenden Gamsa in einer Meereshöhe von 1750 Meter im Nanztal, etwas unterhalb der Alp Niedersten, und führen dann in einem weiten Bogen um den Berghang des Gebüdem herum auf die andere Seite des Berges in das Bispertal. Jede dieser Leitungen hat vom Ursprung bis an das Ende eine Länge von etwa fünf Stunden, beide zusammen rund 50 Kilometer. Sie verlaufen im obern Teile annähernd parallel, in einem Höhenabstand von fünfzehn bis zwanzig Meter. Erst bei Eintritt in das Kulturgelände diesseits des Berges treten sie auseinander. Im Nanztal führen sie zweieinhalb Stunden weit steilen Felsen entlang und abwechselnd durch Schluchten, durch Wald und Rüfeschutt in nördlicher Richtung bis hinaus an den Nordhang des Gebüdem, umkreisen diesen im Hüoterschuggen und wenden sich nun nach Süden, um das Kulturland von Bisperterminen zu befruchten. Am Hüoterschuggen steht in einer Meereshöhe von 1593 Meter das nunmehr verlassene Hüoterhüsi (Abb. 3), in dem ehedem im Sommer der Hüter des Wassers hauste. Die in den beiden Wasserfuhren eingesetzten Wasserschlegel ließen dann beständig ihren weit hörbaren Ton erschallen; sie verstummten aber, sobald das göttliche Naß irgendwo Reißaus genommen hatte. Dann mußte der Wächter, ob Tag ob Nacht, die Leitung ablaufen und den Schaden ausbessern. Wenn aber die Begehung der Leitung schon bei Tag und bei ruhigem Wetter ein gefährliches Unternehmen war, so noch weit mehr bei Nacht, bei Sturm und Wind.

Das Kapital, das im Wallis in den Bewässerungskanälen angelegt ist, beläuft sich auf viele Millionen; denn fast jede Gemeinde des Rhonetals besitzt mehrere solche Leitungen. Bisperterminen allein hat deren fünfzehn, wovon allerdings die beiden Niwen die bedeutendsten waren.

Da der Wald, der einen Schutz für die Leitungen bildete, an den steilen Hängen immer mehr zurückgeht, so nahmen die Stein- und Lawinenschläge in den letzten Jahrzehnten beständig zu. Die Leitungen wurden deshalb häufig unterbrochen; so entstand eine Wassernot, wodurch die Erträge herabgemindert wurden.

„Wer kann es sagen," schreibt Pfarrer Bürgi, „wieviel Zeit und Geld, wieviel Mühe und Arbeit, ja selbst Menschenleben die Erstellung dieser Leitungen gekostet hat? Schon der Unterhalt hat jährlich Tausende von Franken ver-

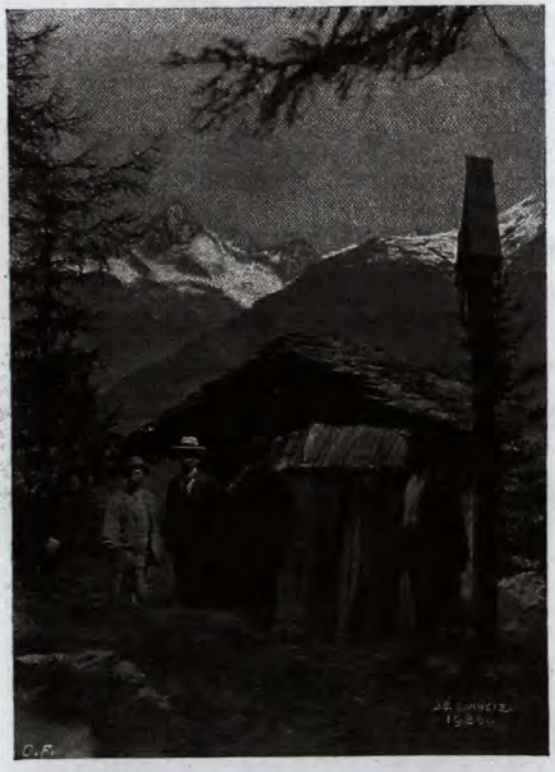

Das Heidenwasser Abb. 3. Das Hüoterhüsi an der obern „niuwen" Wasserleitung von Bisperterminen; im Hintergrund das Bietschhorn.

schlungen; von den Gefahren und tausend Schwierigkeiten, die damit verbunden waren, und von den Menschenleben, die von Zeit zu Zeit geopfert werden mußten, weiß der alte Terminer manches zu erzählen. Ja, man erzählt, daß man mit dem Gelde, das die Leitung gekostet, alle Wasserleitungen der Gemeinde hätte mit Silber belegen können. Manchmal, wenn ein Dutzend Arbeiter acht und mehr Tage an der Reparatur gearbeitet hatten, sah man am andern Tage nichts mehr von der Arbeit. Bald wurden die Leitungen durch Felssturz überschüttet, bald brach das Wasser hier oder dort aus und verursachte in der Rhoneebene nicht unbedeutenden Schaden, was wieder allen vergütet werden mußte. So kam es, daß man vielzeit, trotz der Kosten, der Arbeit und Mühen kein Wasser hatte, was dann größere oder kleinere Fehljahre für Visperterminen zur Folge hatte. Man sah überhaupt die Zeit kommen, wo ohne Tunnel kein Wasser mehr erhältlich gewesen wäre."

Um diesen Schäden der Wassernot vorzubeugen, beschloß die Gemeinde auf Antrag des verstorbenen Präsidenten Meinrad Stoffel (Abb. 5) im Mai 1897, den mehrstündigen Umweg des Wassers der beiden Niwen um den Gebüdem durch einen direkten, 2667 Meter langen Tunnel von dem Nanztal nach Visperterminen abzuschneiden. Die Kosten der Baute wurden anfänglich auf 400,000



Das Heidenwasser Abb. 4. Zementrohrleitung (Strecke in Abschlacht).

Franken berechnet, woran der Bund ausnahmsweise einen Beitrag von 40 Prozent zusicherte, während der Kanton Wallis in Ermangelung eines Subventionsgesetzes für Bodenmeliorationen sich mehr auf die Förderung durch sein kulturtechnisches Amt beschränken mußte. In vier Jahren sollte der Tunnel fertig sein. Enttäuscht erklärten aber die Unternehmer schon nach drei Jahren, daß es ihnen unmöglich sei, das Versprechen zu halten, und traten von dem Vertrag zurück. Auch dem Nachfolger ging es nicht besser, weshalb schließlich die Gemeinde die Arbeit selbst durch eigene Leute ausführen wollte. Zwei Jahre stockte das Unternehmen gänzlich. Als 1909 kaum ein Drittel des Tunnels gebohrt war, nahm der Italiener Rosetti die Sache an die Hand; aber immer noch waren 1800 Meter zu bohren. Sechs Jahre arbeitete der energische Mann mit seinen Gehilfen an dem Stollen. Mit Angst und Bangen und großer Besorgnis sahen die Leute der Vollendung entgegen, und schwer drückte die Last der Abgaben. „Wir erleben den Durchbruch des Tunnels nicht mehr," klagten die Alten, und „Wir sind Bettler, bevor wir Wasser haben," meinten die Jüngeren. Man kann sich daher die Freude denken, die ausbrach, als am 28. Juni 1915 vom Berge herab die frohe Botschaft kam: „Der Tunnel durchgeschlagen!" Zufriedenheit und Jubel war in allen Gesichtern zu lesen, bei jung und alt; bald ertönten Freudenschüsse, die Musik schritt spielend durchs Dorf, Freudenfeuer leuchteten des Abends auf den Hügeln. Es ging aber noch beinahe ein Jahr, bis der Tunnel ausgebaut war, und jetzt fließt das Wasser in reichen Strömen und bewässert die Gefilde von Terminen.

Am 9. August 1916 fand die feierliche Eröffnung statt. Was Wunder, wenn da trotz der harten Kriegszeit die Freude und der Jubel in den Herzen der Visperterminer neu aufflammte, wenn das beglückte Volk Gott dankte und seinen Segen auf das bedeutungsvolle Werk herabflehte, wenn es die Gönner und Freunde zu frohem Feste einlud, wenn von neuem die Böller erdröhnten und die Freudenfeuer nochmals erglänzten! Ja, es war ein schönes Volksfest, an dem die Herrlichkeit



Das Heidenwasser Abb. 5. Fünf Bürger von Visperterminen: in der Mitte der Präsident Meinrad Stoffel, l. ein 81- und ein 70jähriger, zu äußerst r. ein 74jähriger Dorfältester. Aufnahme des Verfassers vom 10. VII. 1898.

der Natur und der Erfolg der Technik gepriesen wurden! Die Walliserſonne ergoß ihren vollen Glanz über das glückliche Land, und alt und jung jubelte ob dem endlichen Gelingen des Werkes. Im Norden grüßte im ſtrahlenden Sonnenglanz die gewaltige Pyramide des Bietſchhorns (Abb. 3) mit ſeinen Trabanten, im Süden die breite Geſtalt des Weißhorns und die Miſchabel.

Der Tunnel beginnt bei 1740 Meter unterhalb der Alp Niederſten im Nanztal und mündet jenſeits des Berges in etwa 1720 m Meereshöhe im Muggi ob Visperterminen aus.

Es ging die Sage, daß mitten im Berge ein „Klümpji" Gold liege, ſo groß wie ein „Vierfaßji", und vom Tunnel erſchloſſen werde. Dieſes Gold rieſelt nun über Aecker und Wieſen und wird durch den elektriſchen Strom in das Land hinaus getragen.

Gewäſſert wird nur während der Vegetationszeit, von Anfang April bis in den Herbſt, während im Winter das Waſſer unbenützt war. Nun hat ſich Gelegenheit gefunden, auch das Winterwaſſer der Menſchheit dienſtbar zu machen. Drunten im Vispertal, im Ackerſand, zwiſchen Viſp und Stalden, hat die Geſellſchaft Lonza vor einigen Jahren ein Kraftwerk errichtet. Dieſes hat im Sommer zum Betrieb Waſſer die Fülle, im Winter aber, wenn die Gletſcher des Saastales erſtarrt ſind, leidet es Not. Die Gemeinde Visperterminen und dieſe Geſellſchaft haben nun ein Abkommen getroffen, wonach letztere das im Winter dem Stollen entſtrömende Waſſer auf ihr Werk leiten darf. Der Abmachung gemäß erhält die Gemeinde nicht nur eine erkleckliche Beiſteuer, es wurde auch von der Geſellſchaft von der Ausmündung des Tunnels aus auf ſolidem Traſſe dem Hang entlang eine horizontale, waſſerdichte Rohrleitung von 60 bis 70 cm Lichtweite erſtellt (Abb. 4), aus der das Waſſer im Sommer an fünf Stellen für die Bewäſſerung entnommen und im Winter bis in das Riedji und von da weg in das tiefer gelegene Waſſerſchloß des Werkes im Ackerſand geleitet wird.

Die ſechs Kilometer lange Leitung war von der Unternehmerfirma Hunziker & Cie., A.-G., in Brugg, in hundert Tagen

fix und fertig erstellt, und schon im Herbst 1916 floß das Wasser auf die Turbinen im Ackersand. Etwa sechzig spanische Maultiere (Abb. 6), welche die eidgenössische Militärverwaltung in Visp stehen hatte, waren den Sommer über täglich unter Führung des Militärs beschäftigt, den Zement von Visp in das fast 1100 Meter höher gelegene Muggi ob Terminen zu dem Tunnel zu transportieren, wo aus dem harten zerstampften Schiefergrus und Zement die Röhren mit hydraulischer Kraft hergestellt wurden.

Obzwar der Bewässerungstunnel nur mannshoch und kaum armspanneweit ist, hat das Unternehmen schließlich doch einen die halbe Million überschreitenden Kostenaufwand verursacht, woran, trotz dem erklecklichen Bundesbeitrag, die kleine, nur 600 Einwohner zählende Gemeinde die respektable Summe von über 300,000 Franken zu tragen hat. Durch den etwas über eine halbe Stunde langen Tunnel wird aber nicht nur der mehrstündige, gefährliche und unsichere Umweg um den Gebüdem abgeschnitten, sondern es kann auch weit mehr Wasser auf das Gelände geführt werden, und damit kann manches bisher wenig ergiebige oder ertragloſe Stück Land erträgnisfähig gemacht werden. Man rechnet, daß in der Gemeinde durch den Bau der Ertrag des Bodens um mehr als ein Drittel gesteigert werden kann. Aber schon jetzt baut Visperterminen Getreide genug für den eigenen Bedarf, und man versicherte mir letzten Herbst, daß die Bewohner für zwei Jahre genug eigenes Korn besitzen.

Alle Kulturen müssen bewässert werden, die Wiesen, die Felder, die Gärten, ja sogar z. T. der Wald. Das Korn wird bewässert, die Kartoffeln, die Rüben, die Weinberge. Die Bewässerung der steilen Halden erfordert viel mehr Arbeit als die Berieselung der Wiesen im Tale; denn es genügt nicht, das Wasser einfach auf das Grundstück hinzuleiten und es hernach, sich selbst überlassen, fließen zu lassen. Der Lauf des Wassers am Gehänge muß sorgfältig mit Wässerbeil und Wässerbritt überwacht werden. Vierzig bis sechzig Personen sind im Sommer ständig mit dieser Arbeit Tag und Nacht beschäftigt. Beweis genug, daß das Wasser das Allerhöchste ist.

Die heutigen Bewohner „Ob den Heidenreben" haben sich durch Zuleitung des Heidenwassers durch den Berg ein schönes Denkmal gesetzt. Es verdient in den Annalen unserer Geschichte eingetragen zu werden. Es ist ein Werk des Friedens, das unserm gesamten Vaterland zum Wohl gereicht, da es nicht nur Brot, sondern auch Kraft zur Herstellung anderer notwendiger Bedarfsartikel liefert. Das ist das Gold, das nun aus dem Berge herausrieselt!

Dr. F. G. Stebler, Zürich.

Die Welt ist hoch...

Die Welt ist hoch, die Welt ist weit,
Voll Wunder und voll Herrlichkeit,
Und wir sind Säste dieser Welt,
Zur Wanderschaft hineingestellt.
Nun wandern wir im Sonnenschein
In diese hohe Welt hinein,
Ins Alpenland, auf lichte Höh,
Zur blumigen Alp am stillen See.

Wir steigen über Schutt und Firn
Empor zur höchsten Felsenstirn
Und schaun voll trunkner Seligkeit
Auf all die Gipfelherrlichkeit.
Im weiten Kreis um uns herum:
Ein großes, stilles Heiligtum,
Ein Tempel, glanzvoll, herrlich, licht,
Der Schöpfung göttlich Angesicht.

O Bergesfreude, Gipfelluft!
Wie jauchzt das Herz aus tiefster Brust:
Du schöne Welt, wie bist du weit
Und groß und reich an Herrlichkeit!
Gepriesen sei die Wanderschaft,
Die uns erfrischet Mut und Kraft
Zu neuem Werk, zu edelm Tun,
Bis wir von Werk und Wandern ruhn.

Robert Seidel, Zürich.



Das Heidenwasser Abb. 6. Maultierkarawane zum Transport des Zementes von Visp in das ca. 1100 m höher gelegene Muggi ob Terminen.

Auf Gletscherspuren ins Göschenertal.

Nachdr. verboten.

Mit sechs Abbildungen nach Originalaufnahmen des Verfassers.

Wo immer im Weichbild oder in der Umgebung unserer schönen Stadt Zürich eine Straße aufgebrochen oder für einen Neubau der Untergrund entblößt wird, fast immer kommt ein unregelmäßiger Schutthaufen zum Vorschein, große und kleine, eckige und runde, rauhe und polierte Blöcke alpiner Gesteine, abwechselnd eingebettet in feinen Sand, klebrigen Lehm und verspülten Kies: alte Gletschermoräne aus der weit hinter historischer Ueberlieferung zurückliegenden Zeit, wo die Alpengletscher ihre Eiszungen wiederholt ins Vorland reckten und auf ihren gefrozzelten Rändern die Abwitterungsreste der Berge in langen Haufenreihen hinaustrugen. Ein breiter Zug von solchen Moränen zieht hufeisenförmig um das untere Ende des Zürichsees, bald in einzelne Teilhügel aufgelöst, auf denen Kirchen, Schulhäuser und Villen, manchmal ganze Stadtquartiere thronen, bald in Längszügen mit zwischenliegenden Torfmösern oder Seelein angeordnet. Auf dem Zürichberg und in allen seinen romantischen Tobeln liegen mächtige Blöcke der roten Ackerstein-formation verstreut („Zeugen der Eiszeit" im Fällandertobel, Pflugstein bei Erlenbach, Okenstein auf dem Pfannenstiel). Sie sind im Glarnerland heimatgenössig. Auch an der Uetlibergflanke kleben einzelne Glarner und Sihltaler „Erratiker" bis hoch hinauf. Zwischen Annaburg und Staffel liegt eine mächtige Grundmoräne, die unter der Leiterlinagelfluh des Utogipfels rundum durchzieht, und selbst oben drauf, im Garten des Kulmhotels, behaupten fremde steinerne Gäste die schattigsten Stammplätze, stummen, unbeantworteten Fragen gleich:

„woher ich kam der Fahrt
noch wie mein Stamm und Art."

Meine Schülerinnen von der höhern Töchterschule aber halten's vom achtzehnten Altersjahr an mit Elsa von Brabant. Sie fragen.

Da muß ich denn ausrücken, mit Pickel und Seil sie hinaufführen zum heiligen Gral, in die blauen Zauberhallen der Gletscherwelt, wo mit der Erkenntnis der ewig waltenden Naturgesetze ihre Augen zu leuchten anfangen, wie die Firnen in der Morgensonne. Dem alten

Zeitungsbericht über die Eröffnungsfeier des Tunnels ob den Heidenreben in Visperterminen

Der 9.August 1916 war ein wunderschönerTag,ein Tag voll Sonnenglanz und Festesfreude für das wackere und unermüdliche Volk von Visperterminen. Wer in den letzten Jahren den Mut, die Energie und die Ausdauer der biederen Visperterminer in Ausführung ihres grossen Werkes, des Tunnels durch das Gebüdem, verfolgte, den zog es am 9. August unwillkürlich hinauf zu diesem unermüdlichen, braven, arbeitsamen Volke, das, möchte ich sagen, mit fast übermenschlichen, aussergewöhnlich grossen Opfern für sich und seine späteren Generationen ein Werk des Segens und unbeschreiblichen Nutzens vollführte.

Mutterseelenallein zog ich den Berg hinauf, gebadet in Schweiss ob den Sonnengluten des Hochsommers, aber nie kam mir der Visperterminerberg schöner vor als heute; nie lachten die rebenumkränzten Berghalden freundlicher entgegen als an diesem denkwürdigen Ehrentage, nie bot mir schöner und freundlicher der Bergeskranz ringsum den Morgengruss entgegen.Je näher der Wanderer dem freundlichen Visperterminen kommt, um so stärker drangen an sein Ohr die Mörserschüsse und das feierliche Glockengeläute. All die Fähnlein an den sonnengebräunten Häusern, all die bunten Girlanden, der ganze Festschmuck des Dorfes entbot uns ein freundliches "Grüss Gott" entgegen.

In feierlicher Prozession, laut betend, zog ein andächtiges, religiöses Volk hinauf zur Tunnelmündung, um Gott die Ehre zu erweisen und ihm würdig zu danken für das Mitwirken und den Segen, den er in langen Jahren dem Tunnel angedeihen liess. Beim Tunneleingang angelangt, begann ein feierlicher Gottesdiernst.

Das Hochamt zelebrierte H.H.Pfarrer Robert Studer, assistiert von H.H. Kaplan Zimmermann und H.H. Professor Gottsponer. Visperterminerfest! Auch Visperterminer Herren am Altar! Es war ein malerisches Bild in diesem waldumkränzten Bergesgraben an der Mündung des frischen Gamsawassers einen geschmackvoll errichteten Altar zu sehen und ein betendes Volk auf den Knien, seinem Herrgott zu danken, dass nach 19 Jahren endlich die so lange ersehnte Scheidewand des Tunnels zusammengebrochen ist. Fürwahr: "Von der Stirne heiss, rinnen muss der Schweiss, soll das Werk den Meister loben, doch der Segen kommt von oben."

H.H.Dekan Wirthner trat als Festprediger auf. Anschliessend an die Worte des Propheten Daniel 3, 57. "Preiset alle Werke des Herrn, den Herrn, lobet und hochrühmet denselben in Ewigkeit", sprach er in seiner ihm eigenen Meisterschaft von der Arbeit als einer Pflicht, einer Ehre und einem Segen des Menschen.. Nach der feierlichen Einsegnung des Tunnels durch den Festprediger zog sich die Prozession nach der Kirche zurück.

Der Nachmittag bot uns ein Voksfest im vollsten Sinne des Wortes.Inmitten von saftiggrünen Wiesen in Gottes freier Natur versammelte sich Jung und Alt, Hoch und Niedrig zum frohen Feste.Ein wunderschöner Auszug setzte sich vom Gemeindehause nach dem Festplatz in Bewegung: Blechmusik, Trommler und Pfeifer an der Spitze, der hohe Staatsrat, vertreten durch Dr. Hermann Seiler und Moritz Troillet, der Bezirkspräfekt mit den Grossräten des Bezirkes und viele Geistliche, Banner, weissgekleidete Mädchen mit Blumen in den Händen, die Töchter von Visperterminen mit ihrem majestätischen Walliserhut, Kind und Greis, alles zog freudetrunken nach dem Festplatze.Unter dem schneidigen Tafelmajor Dr. Leo Mengis wurde lange froh und munter gefestet, köstlich perlte im Glase der wohlbekannte Heidenwein.Auf schön geschmückter Rednerbühne stieg ein Redner nach dem andern, wohl 20 an der Zahl. Mit grosser Begeisterung feierten sie alle das hochwichtige Ereignis des Tages.

Zwischen die Reden hiein ertönte mitunter ein schwungvoller Gesang der Visperterminerinnen, ihre Jodler und schönen Weisen, die Klänge der Blechmusik und die sehr anzüglichen und wertvollen Gedichte und Ansprachen einiger Visperterminerknaben in ihrer Mundart, die ihrem Verfasser, dem H.H.Pfarrer Bürgi, alle Ehre machten. Dank, Ruhm und Ehre wurde allen entgegengebracht, die am Tunnel mitgeholfen haben: dem letzten Unternehmer Rossetti, der Gemeindebehörde, dem ganzen Volk von Visperterminen, der hohen Kantonsregierung, dem Kantonsingenieur Müller, der mit unbeschreiblicher Mühe am Vollführen des Werkes gearbeitet hat und ganz besonders der Bundesbehörde, die mit 40% das Werk subventionierte.

Nur ungern trennte man sich von dieser imposanten Festversammlung, die ihresgleichen weit und breit sucht Die alte, ehrwürdige Wallisertracht der Visperterminerinnen, diese stämmigen, sonnengebräunten Gestalten mit ihren verschiedenfarbigen Hutbändern, bald weiss, bald blau, rötlich, gelblich, ein Gemisch von herrlicher, augenbezaubernder Farbenschönheit und Glanz alles golddurchwirkt. Wie schön hat dies alles geglänzt, welch einen bleibenden, unauslöschlichen Eindruck auf alle gemacht.

Ausgeklungen ist das Fest mit einem Festumzug vor dem Hotel Gebüdemalp, wo bis tief in die Nacht hinein Musik, Gesang und Reden in steigender Begeisterung aufeinander folgten.Die Visperterminer haben es gut gemacht, alle Ehre vor ihnen, tiefe Bewunderung für dieses zähe, wackere Bergvolk, ein herzliches Vergelts Gott für die freundliche Einladung zum frohen Feste!

Noch etwas vom Tunnel. Der Tunnel ist 2600 m lang und wurde am 28.Juni 1916 durchschlagen; begann unter dem Präsidenten Meinrad Stoffel im Jahre 1896, wurde dann mit vielen Schwierigkeiten weitergeführt unter den Präsidenten Franz Ambord, Meinrad Stoffel. Alex Stoffel, Kaspar Zimmermann und vom jetzigen Präsidenten Moritz Studer. Zwei von diesen genannten Präsidenten Franz Ambord und Alex Stoffel sollten den preisgekrönten Festtag ihrer Arbeit und Mühen nicht mehr erleben, sie ruhen droben in Visperterminen in kühler Erde.Die noch lebenden Gemeindepräsidenten haben nach sauern Tagen und harter Arbeit mit dem Volke mitgefestet. Für sie, wie für ganz Visperterminen mögen die Woete gelten: "Saure Wochen, frohe Feste, Tages Arbeit, abends Gäste".

Der Gedanke einen Tunnel zu bauen, war, wie H.H.Prof.Gottsponer sagte, schon ein alter Gedanke, der bis 100 Jahre zurückreichte, da die Schwierigkeien der Wasserleitungen in Visperterminen immer grösser wurden, aber es stellten sich immer Hindernisse in den Weg.

Ein Unternehmer nach dem andern des jetzigen Tunnels hatte eine harte Nuss zu beissen, nur dem letzten Rossetti war das Glück hold und wenn nicht Ausdauer vereinigt mit zäher Arbeitskraft seine hervorragenden Eigenschaften gewesen wären, so wäre auch unter ihm die Scheidewand nie gefallen. Mit dem Tunnel sind auch eng verbunden die Namen von Herrn Alt-Staatsrat Johann Baptist Graven selig und Herrn Alt-Staatsrat
Julius Zen-Ruffinen.
So möge denn dieses herrliche Werk den Visperterminern recht viel Segen bringen, ihnen grün und frisch Aecker und Wiesen erhalten, denn einen Siegespreis haben sie verdient für ihre lange, andauernde, harte
Arbeit.

Wo die Heidenrebe blüht

Von Pfarrer Julius Bürgi

(erschienen im Freiburger- und Walliserkalender)

Dort, wo die Heidenrebe blüht
Und tief durchs Tal die Vispe zieht,
Dort ist mein Heim, mein stolzer Hort,
Mein Vaterort.-------

Ja, grad da oben am Eingang des weltbesuchten Vispertales auf weit ausgedehnter sonniger Halde liegt es, das liebe Visperterminen, dieses.stattliche Bergdorf mit seinen schwarzen Holzhäusern, seinen engen Gässchen, seinen Speichern und Städeln, seiner ehrwürdigen Kirche und Waldkapelle; Visperterminen mit seinen sonnigen Hügeln und dunklen Wäldern, seinen grünen Wiesen, in die gar lieblich Dörfchen und Weiler eingestreut sind, mit seinen goldenen Roggenfeldern und seinem Rebgelände, wo der süsse "Heida"wächst;Visperterminen mit seiner
wundervollen Aussicht, seinem Blick auf die schönen Nachbardörfer rings im Kreise, seinem Blick auf den grossartigen Alpenkranz, in welchem einige der schönsten Perlen der Walliseralpen eingefügt sind.--

Wa der Herrgott d'Wält het g'macht,
Wa ner g'seh het all di Pracht,
Und mu d's Härz im Lib het g'lacht;
Da het är di Tärbiner nit vergässu,
Grad ufum Harnischbiel ischt är g'sässu.
D's Bärgji het no hellisch g'freit
Und mit bede Händu het är zämutreit;
Was är Güots und Scheens het g'funnu bi andru Lit,
Het är dum Tärbiner ins Hindra kit.
Da chunt der Hans-Peter verbii,
Spiis in der Hand und a Channeta Wii.
Gross ischt är, gsund und schtarch derbii
Aes ischt mine Ururgrossvater g'sii.
Der het dum Herrgott in d'Oeügu g'stochu,
Drum het är gar frindli zu ihm g'sprochu:
"Lüog jetz amal diis Bärgji a,
Aes ischt eppis, wa di g'frewwu cha.
So scheeni Matte und Beim und Epfil und Biru
Und Wälder und Gärtu und as prachtvolls Chiru;
Mit dem chascht de wohl appa g'schiru.
Oeü Veh hän der g'gä, s'ischt a wahri Pracht,
Und d'Lit häni öü nit us Hudla gmacht.
Aber nit d's Schlächschta ist derbii,
As güots Glas Heiduwii.
So alls Güota und Scheena vereint
Findscht nit gschwind iner a andru Gmeind.
Trochu is ja scho am bitz,
Bi der grossu Summerhitz;
Drum will i der eis no sägu,
Sorge müoss mu halt fer Rägu!
Jetz weischt sälbscht, willt dü dum Wasser na
Oder willt das mier uberlaa?"

Da ischt der Tärbiner a Wil ganz stumm
Und dreht am paarmal z'Chappi um
Und ändli seit är churz un güot,
Wie's der Tärbiner immer tüot:
"Mach dü d'Arbeit fer füli Chälber,
Wässeru tüot der Tärbiner sälber.
De weiss är, dass mu nix verbrinnt
Und z'Aessu heigi Wib und Chind."
Da het der Herrgott g'seit und g'lacht:
"Das hescht jetz wirkli nättisch g'macht;
So tüo de wässeru wiit und breit,
An dier häni g'wiss no no mengi Freid."

Gewiss wässert der Visperterminer selbst; er scheut die Arbeit nicht, wenn es auch schlaflose Nächte gibt."Uff steinige Wägu pugglu und trägu", das ist sein Los.Dabei aber ist er heiter und fröhlich, fromm und gottesfürchtig und deshalb hat er Gottes Segen und auch etwas zu essen.

Dr. F.G. Stebler sagt in seinem Werk "Ob den Heidenreben", nachdem er die herrliche Aussicht Visperterminens gepriesen:"Trotz mancherlei Entbehrungen habe ich in Visperterminen sehr lehrreiche Tage verlebt, denn die Kultur, die Sitten und Gebräuche bieten hier des Merkwürdigen so viel, dass der Ort für den Forscher eine wahre Fundgrube bildet.Zudem beherbergt der Ort ein Volk,das in Bezug auf Sittenreinheit und fromme Einfalt zu bewundern ist.Dabei sind die Leute leicht zugänglich und offen, sobald man sich deren Vertrauen einmal erworben hat.

Dort wohnt ein Völklein schlicht und gut.
Es lebt von Milch und Heidenblut.
Ach meine Liebsten sind es all'
im Vispertal...Holdije...

Und alles, was vom Himmel trennt,
Das liebe Völklein dort nicht kennt;
Es ringt und schafft und jodelt froh
Sein Holdrio---- Holdije....

Jedoch dies schöne sonnige Visperterminen wäre eine dürre, unfruchtbare Berghalde, wenn nicht künstlich für genügende Bewässerung gesorgt würde.Schon seit den ältesten Zeiten hat man deshalb in vielen Stunden langen Wasserleitungen das Wasser zur Bewässerung aus dem Nanzer- tale herausgeführt.Die älteste dieser Wasserleitungen ist der "Heido" oder das Heidenwasser.Der Name schon sagt, dass sie aus vorchristlicher Zeit, wohl aus der Zeit der Römer stammt.Zwei andere Leitungen heissen die "Niewen"(Neuen) und sind gewiss trotz des Namens mehrere hundert Jahre alt.In einer Meereshöhe von ungefähr 1750 m werden sie gefasst und führen hoch über Rohrberg und dem Dorfe Eyholz um den ganzen Berghang des Gebüdems an steil abfal-lenden Felsen und Schluchten, durch Steingeröll und Wälder nach Visperterminen. Bevor die Leitungen in die fruchtbaren Gefilde eintreten, führen sie durch schwindlige Höhen, wo schon mehrere Männer ihren Tod gefunden , zum sogenannten "Hüoterhüsi", einem kleinen Hüttlein, das dem Wasserleitungswächter als Obdach diente.Zwei Wasserhämmer zeigten dem Wächter an, ob das Wasser fliesse oder nicht. Beide Wasserleitungen sind ungefähr fünf Stunden lang und zählen zu den grossartigsten und kühnsten Wasseranlagen dieser Art des Rhonetales.
Wer kann es sagen, wieviel Zeit und Geld, wieviel Mühe und Arbeit, ja selbst Menschenleben, die Erstellung dieser Leitungen gekostet hat.Schon der Unterhalt hat jährlich Tausende von Franken verschlungen, von den Gefahren und tausend Schwierigkeiten, die damit verbunden waren und von den Menschenleben, die von Zeit zu Zeit geopfert werden mussten, weiss der alte Terminer manches zu erzählen.Ja man erzählt, dass man mit dem Gelde , das die Leitung gekostet, alle Wasserleitungen der Gemeinde hätte mit Silber belegen können.Manchmal, wenn ein Dutzend Arbeiter 8 und mehr Tage an der Reparatur gearbeitet hatten, sah man am anderen Tage nichts mehr von der Arbeit.Bald wurden die Leitungen durch Felssturz überschüttet,bald brach das Wasser hier oder dort aus und verursachte in der Rhoneebene nicht unbedeutenden Schaden, was wieder alles vergütet werden musste.

So kam es,dass man vielzeit trotz der Kosten, der Arbeit und Mühen kein Wasser hatte, was dann grössere oder kleinere Fehljahre für Visperterminen zur Folge hatte.Man sah überhaupt die Zeit kommen, wo ohne Tunnel kein Wasser mehr erhältlich gewesen wäre.
Deshalb dürfen wir uns nicht wundern, dass der Plan, einen Tunnel direkt durch das Gebüdemmassiv zu bauen, schon vor mehr als hundert Jahren besprochen wurde.
Im Mai des Jahres 1897 wurde von der Urversammlung der Gemeinde einstimmig beschlossen, sich an das grosse Werk zu wagen und einen Tunnel von 2667 Meter Länge zu bohren.
Als erster Unternehmer meldete sich die Firma Ortelli & Felli; sie verpfichtete sich, die Arbeit in 4 Jahren zu vollenden. Allein, nach 3 Jahren sah sie ein, dass sie ihr Versprechen unmöglich halten könne und trat ab.Dem Nachfolger ging es ebenso.Vom Jahre 1903 bis 1905 ruhte die Arbeit.In den Jahren 1905 bis 1909 bohrte die Gemeinde selbst weiter, worauf der Italiener Rossetti die Sache an die Hand nahm und mit grosser Energie zu Ende führte.Er bohrte allein ca.1800 m.Staatsingenieur Müller leitete mit grossem Fleiss und Geschick das Werk. Müller und Rossetti haben sich mit diesem Tunnel in Visperterminen das schönste Denkmal gesetzt.
Mit Angst und Bangen und grosser Besorgnis sahen die Leute der Vollendung entgegen und schwer drückte die Last der Abgaben."Wir erleben den Durchbruch des Tunnels nicht mehr",
klagten die Alten und "Wir sind Bettler, bevor wir Wasser haben", meinten die Jüngeren. Man kann sich daher die Freude denken, die ausbrach, als am 28.Juni 1915 vom Tunnel herab die frohe Botschaft kam:"Jetzt ist der Tunnel durchgeschlagen."Wie ein elektrischer Funke wirkte diese Kunde.Zufriedenheit und Jubel in allen Gesichtern bei Jung und Alt bald erdröhnten Freudenschüsse, die Musik schritt spielend durchs Dorf, Freudenfeuer leuchteten des Abends auf den Hügeln. Ja, man kann sagen, überall herrschte eine fast "närrische Freude" über das Ereignis, und den alten Leuten rannen die Tränen über die Wangen aus Freude, dieses Glück noch erlebt zu haben.
Nun ging es fast noch ein Jahr, bis der Tunnel brauchbar ausgebaut war, und jetzt fliesst das Wasser in reichen Strömen und bewässert die Gefilde von Terminen."Wässern, ja wässern will i jetz scho."

Aes sind jetz a paar hundert Jahr verbii,
As we im lengu Brachot is g'si;
Wele Tag chan i nit grad säge,
da miesst der Pfarrherr z'Natersch frägu
Lengscht het mu g'spirt me kei Rägu
Und d'Sunna het schreckli heisi g'schninu
Der Peter uf de Furru het fascht gigrinu,
Wa ner g'seh het i welum Eländ Wib und Chind,
Wil im Bärgji als bi Halu verbrinnt.
Ich b'sinnu mi no wie hitu;
Da uf um a zerkitu Schlittu
Vorum Chäller isch är g'sässu
Und het herts Roggubrot g'gässu.
Wii het är keine meh g'käbet,
Chascht der deichu, welis Läbe.
Nix het no meh gitreschtot,
Was mu Chrüt und Chabos het zämugreschtot.
D'Matte sind fuxroti g'sii
Giblijeju het nit mägu der Wii.
Ja g'wachsu ischt kei griene Chit,
Weder fer z'Veh no fer d'Lit.
"Wenn das so witer geit", het der Peter gseit,
"De vergeit mer im Läbe alli Freid."
Da chunt no Schini us dum Hüs
Und bringt du Peter zvolligsch drüs.
Glärmot hetsch und gschärmiziert
Und gar schreckli g'müsiziert,
Als weri d'Schuld am Peter glägu
Dass z'viel Sunna ischg'si und zwenig Rägu.
Aber was will mu machu als schwigu
Bi der a so a beschu Gigu.

Wie' sch mu so het üsgitänglot,
Ischt der Peter z'Bärgji ambrüf gipänglot.
Aer het's nimme chännu üshaltu
mit der hellischu Altu,
Und ischt va Verdruss nimme arstannu
Bis obena bi der Müottergottestannu.
Da het är gibätot mit fromme Blicku,
D'Müottergottes selle doch a Tropf Wasser schicku.
Bald ischt der Peter ertoset,
Aber d'Müottergottes het mu darum glich gloset.
Und wie der Peter de ischt erwacht
Und langsam het d'Oeügu üf'gmacht,
Het's grüschot und gitosot und glärmot und gschümot,
Und alli Bäjini us de Wasserleitu grümot.
Im Hüoterhüsi hent d'Hammra gschlagu
Wie z 'Grossvatersch Mili ine junge Tagu.
Jetz ischt der Peter freidige g'sprungu
Und het der Müotergottes as Cherzji gibrungu.
"Mini liebi Müotter" het är g'seit,"wie bin i jetz froh,
Wässeru, ja wässeru will i jetz scho!"

Am 9.August 1916 fand die Einsegnungs- und Eröffnungsfeier des Tunnels statt. Was Wunder, wenn da trotz der harten Kriegszeit die Freude und der Jubel in den Herzen der Visperterminer neu aufflammte; wenn das beglückte Volk in feierlicher Weise Gott dem Herrn dankte und seinen Segen auf das bedeutungsvolle Werk herabflehte wenn es die Gönner und Freunde zu frohem Feste einlud; wenn von neuem die Böller erdröhnten und die Freudenfeuer erglänzten.-

Morgens früh, bevor noch der Tag angebrochen war, verkündeten feierlich vom Turme die Glocken das frohe Fest, und die Klänge der Blechmusik, der Pfeifer und Trommler belebten das Dorf. Von allen Häusern winkten und flatterten die Fahnen und Fähnlein;wohl kein Fenster gab's,woraus nicht ein Fähnlein grüsste.Um 8h30 zog ein Volk von Betern in feierlicher Prozession nach dem 3/4 Stunden entfernten Tunnel. Nicht nur die hochwürdige Geistlichkeit und fromme Frauen nahmen betend daran teil, sondern auch Staatsräte, Grossräte viele andere hohe Herren und das ganze Volk von Visperterminen.
Oben vor dem Tunnel war ein schmucker Altar errichtet.Das Altarbild, eigens für diese Feier von Kunstmaler Professor L. Werlen in Brig erstellt, zeigte uns im Hintergrund den Tunneleingang und im Vordergrund die heilige Barbara als Patronin des Tunnels. Der Wald lieferte seinen schönsten Schmuck zu Kränzen, die den Feldaltar in sinnvoller Weise zierten. Drei hochw. Herren, Bürger von Visperterminen, nämlich Pfarrer Robert Studer als Zelebrant und die Herren Kaplan Oskar Zimmermann und Professor Gustav Gottsponer als Assistenten brachten Gott das Lob- und Dankopfer dar, und hochw. Dekan Wirthner erbaute die Menge als Festprediger. Ein rührendes Bild bot dieser Gottesdienst; Gott, der Herr wird gewiss seine Freude daran gehabt haben.
Nachmittags folgte der gemütliche, fröhliche Teil des Festes. Vor dem Gemeindehause hatten sich die Ehrengäste und das Volk zum Festzug versammelt."Die mit den Schellen gehen die ersten und die ganz schwarzen gehen die letzten", ach nein, voran schritten die wackeren Veteranen, die Pfeifer und Trommler mit ihrer schönen Fahne, dann eine Gruppe von Minenarbeitern mit Karbidlaternen und Werkzeugen; diesen folgten die Schulkinder und diesen die Jünglinge und Jungfrauen mit der Fahne des Jünglingsvereins an der Spitze.Ein freudiges Hallo und Hurra erschallte, als die Jungfrauenschar, 50 bis 60 an der Zahl in bunter Visperterminertracht mit den glitzernden Walliserhüten vorbeischritten.Jetzt kommt die löbliche Musikgesellschaft von Visperterminen mit Fuchs und Fahne und dann vor den Ehrengästen eine Anzahl weissgekleideter Mädchen, Sträusse von Alpenrosen in den Händen tragend. Den hohen Ehrengästen folgte der löbliche Gemeinde- und Kirchenrat von Visperterminen mit der Gemeindefahne und endlich die Frauen- und Männerwelt, die Frauen alle mit Walliserhüten.-

Oberhalb des Dorfes, auf einer grünen Wiesenterrasse, wo man eine herrliche Aussicht auf das grossartige Gebirgpanorama ringsum geniesst, entwickelt sich sofort ein urchiges, urgemütliches Volksfest, das jedem, der dabei war, noch lange in froher Erinnerung bleiben wird.Es wechselten Reden ernsten und heiteren Inhaltes mit Musik und Gesang; bald bestieg ein Staatsmann oder ein Geistlicher Herr die Rednerbühne, bald wieder ein Hirtenbub oder ein Hirtenmädchen; bald spielte die Blechmusik, bald taten sich die Veteranen mit ihren Pfeifern und Trommlern hervor; bald hörte man einen kräftigen Männergesang, bald wieder die lieblichen Stimmen von Jungfrauen oder von Kindern. Ueberall frohe Gesichter, überall frohes Lachen und Scherzen. - Sonnenschein am Himmel und Sonnenschein auf Erden - Feuer und Wärme ringsum, Feuer und Wärme in der Brust - Dabei floss der "Heida" und weckte die Geister und erfreute die Herzen.
Und als die Sonne schon längst Abschied genommen und hinter den Bergen verschwunden war, war in Visperterminen noch lauter Sonnenschein. Ein Feuerwerk schloss das denkwürdige Fest.
Die letzten Festgäste stiegen erst spät zu Tale, aber der berüchtigte unheimliche "Bächjibotzo" war tot; ein Hirtenknabe hat die frohe Botschaft gebracht:

Sapperlott, wele Hüfo Liit!
Die sind nit alli ins Eichufassji kit,
Jetz will i ne eppis verzellu
Vam Bächjibotzu, wa nisch het d's Derfji wellu erfellu.
Der Bächjibotzo ischt a schlimme Gsell;
Vam Himil isch är nit - appa va ner Hell.
Jehr heit's gwiss scho vernu,
Wie ner dum Gentnettji het d'Brieftäscha gnu.
Der Dokter z'Vischp het's öü erfahru,
wie der Botzo einu tüot narru.
Vam Tal üssa isch är cho bi der Nacht,
Da het's mu kuriosi Flöüse g'macht.
Z'mitsch im Wäg ischt är glägu,
Der Dokter het fasch nit veruber mägu.
Und a mal sind i z'Schtalu g'gangu
Ohni Angscht und Bangu
Zwei gar frommi Liit;
Dene het är bigott Steina uf du Buggol kit.
Und menge scho het är gipiglot,
Dass är in d'Räbe ambri ischt gigiglot.
Und mänge, wa z'schpat us um Chäller ischt g'gangu,
Het är de im Bächji üfg'gfangu,
und het no gnarrot und probiert
Und no am Narruseil umhag'fiert
Im Wald und in de Räbu,
Bis är kei Schüo und Schtrimpf me het käbu..
Schreckli het er de Litu gitah
Und keis Bschweru het wellu verfah.
Bis a mal a fromme Ma ischt cho,
Ues um Tal,jehr kännet no scho.
Der het no mit Spott und Schand
Uf's Gibidum ambrüf verbannt.
Das het aber der Kärli nit wellu verstah
Und het de Tärbiner d's Seewji üsglah.
Das het g'krachot, gidonnrot und gibarrot
Und bald weri d's Bärgji in d' Vispa ambri g'fahrut.
Jetz het der Böswicht de wohl bald Rüö,
Aber nei, grad zer Wissu Flüö
Ischt är nachher g'fahru,
Und het mit ma grossu lengu Sparru
Ganzi Felse ambri gitreelt
Und nisch beidi Niwe erfellt.
"Dü hellische Fetzil",heint d'Tärbiner g'seit,
"Das solscht dü biessu in Ewigkeit.
Wier miesse sorge fer Wib und Chinder,
Drum gäwer mit Dynamit derhinner."
Wies de so het gipulvrot und g'kracht,
Da het der Botzo nimme g'lacht

Z'Wallisland

Gemischter Chor

J. Bürgi

Pfarrer in Visperminen

Z'Wallis hät rächt herti Lit
Aber finri gits gar nit.
Starch und feſt wie d' Bärga ſint
Gält, das iſt us Wallischind,
Gält, das iſt us Wallischind.
O mi herzlis, liebes Land!
O mi einziges Wallisland;
Dini Bärga müöß i immer hä,
Mis Wallis, mis Wallis
Lan i mer nit la näh —.
Wer umal het ds' Wallis g'ſeh,
G'ſeht ſo eppis nimme meh.
Alls was mu nur Güöts will hä
Het ja Gott dum Wallis g'gä,
Het ja Gott dum Wallis g'gä.
O mi herzlis, liebes Land!
O mi einziges Wallisland;
Dini Bärga müöß i immer hä,
Mis Wallis, mis Wallis
Lan i mer nit la näh —.
Fri ich uf du Bärga ſtah
Frägu nix der Wält derna.
Wenn i nur im Wallis bi
Und de mal im Himmel dri
Und demal im Himmel dri.
O mi herzlis, liebes Land!
O mi einziges Wallisland;
Dini Bärga müöß i immer hä,
Mis Wallis, mis Wallis
Lan i mer nit la näh —.

Mein Heimatland

Gemischter Chor m. Orchester

V. Werlen

Wo stolz zum Himmel raget
Der Firnen reine Stirn —
Der Waidmann kühn sich waget,
Und Aare Kreise zieh'n;
Der Geier kreischt
Und Beute heischt —
Dort wo in wildem Brausen
Dumpf der Lawine Gischt
Ins Tal sich stürzt mit Sausen
Ausspeiend Not und Tod —
Wo von den Bergen stolz und prächtig
Erschallt im Glanz des Morgenstrahls
In wucht'gen Festakkorden mächtig
Des Schöpfers hehrer Lobgesang.
Dort wo am sonn'gen Hange
Sich färbt der Rebe Blut,
Und von des Aelplers Sange
Die Felswand widerhallt —
Der Jodler klingt —
Zum Himmel dringt —
Wo wonnigliche Auen,
Getränkt vom Silberquell,
Beglückte Herzen schauen
Ein schlichtes Hirtenvolk:
Mutig und wacker, durch Arbeit gestählt,
Der Heimat, der treuen, in Liebe vermählt.
Geeint und stark
Bis tief ins Mark:
Hier wohnet der Väter Glauben,
Gilt ehrlich' Manneswort —
Nichts kann dies Gut ihm rauben,
Dies Erbe, heilig, hehr.
Für dieses Gut
Des Herzens Blut!
Kannst du mir Kunde bringen
Von diesem einz'gen Land,
Das in manch' heißem Ringen
Die Freiheit sich erstritt?
O einzig' Land!
Der Allmacht Hand
Den Nord hier mit dem Süden verband.
Kennst du dies Land,
Dies hehre Land?
Es flammen dreizehn Sterne
Im flatternden Panier,
Ich nenne es dir gerne,
Das Land am Rhonestrand:
Mein Wallisland,
Mein Heimatland! —

TYP. TSCHERRIG & TRÖNDLE, BRIG

Und wa der Jülliero der Meisterschutz het gitah,
Het der Bächjibotzo schiis Läbe g'lah.
Jetz g'seht jer im Mutji as grossus Loch
Und der Tärbiner tüot wässeru immer noch;
Ja das soll schich vererpu va Gschlächt zu Gschlächt,
Wässeru tüot der Tärbiner erscht jetz rächt.---

So mögen denn rauschen die Wasser aus dem Tunnel, rauschen und wässern die Wiesen und Felder und Gottes Segen überall verbreiten, zum Blühen und Gedeihen der Gemeinde Visperterminen.

O Dörflein hoch am Bergeshang,
Dir bleib ich treu mein Leben lang,
Und wenn ich sterbe, rufe ich:
"Gott segne dich!"

Die Grossratswahlen von 1917 mit bes. Berücksichtigung von Visperterminen
(WB Jahrg.60 / Nr.20 /10.3.1917)

Visp.(Korr.)Die vorletzte Nummer des Briger Anzeiger beschäftigte sich vorzüglich mit den Visper Grossratswahlen, indem er darauf ausging, zwei ihm sehr nahe liegende Kandidaten zu empfehlen und den zwei mindergenehmen Fusstritte zu erteilen. Wenn wir uns auch in keiner Weise in eine Polemik einlassen wollen, so bedarf doch einiges der Richtigstellung.
Es wurde behauptet, man werfe dem Herrn Präfekten Imboden vor, er habe in Visp eine liberale Mehrheit in den Gemeinderat gebracht.Das ist eine vollständige Unwahrheit und entspricht nicht den Tatsachen, indem die Männer, welche die Herren B. und M. im Gemeinderat ersetzen sollten, auch dem konservativen Lager angehörten. Was aber dem Herrn Imboden vorgeworfen wird, ist, dass er im Vereine mit den Liberalen den konservativen Führern in den Rücken fällt, sie rücklings bekämpft und einen davon zum Falle gebracht hat.
Und da kann wohl mit Recht behauptet werden, es sei nicht am Platz gewesen, dass der Regierungsstatthalter der konservativen Regierung mit denjenigen gemeinsame Sache mache, die als Schlachtruf wählten:"Hinaus mit dem Schwarzen und Pfaffenfreund!"
Was die Erklärung des Gemeinderatsmigliedes von Visperterminen anbelangt, so müssen wir mit vielem Befremden konstatieren, dass dieser Gemeinderat es mit der geschichtlichen Wahrheit nicht sehr streng nimmt oder dass er die Visperterminer Grossräte leicht vergisst. Er behauptet, dass Visperterminen seit 1868 keinen Vertreter im Grossen Rate gehabt habe. Ich möchte nun diesem verehrten Gemeinderat doch das Gedächtnis stärken und ihn anfragen, 0b denn Herr Josef Zimmermann, Vizepräfekt, (Stammbaum Nr.367 - RS) Herr Ernst Zimmermann, Gerichtsaktuar (Sohn des Erstgenannten -RS) und Herr Advokat Moritz Mangisch (Stammbaum Nr.516 - RS), Redaktor des Walliser Bote, die in den siebziger und achtziger Jahren Grossräte waren, nicht als Vertreter von Visperterminen angesehem werden dürfen.
Und Herr Kaspar Zimmermann, der in den letzten Jahren während zwei Perioden fast ununterbrochen als Suppleant gesessen,gehört der auch nicht zu Visperterminen? Die Frage stellen, heisst sie beantworten.
Wenn wir auch sehr bedauern, dass Visperterminen in der gegenwärtigen Periode ohne Vertretung im Grossen Rat bleibt, so müssen wir dennoch mit Freuden konstatieren, dass es nicht genügt, einige Fässchen Bier zu zahlen und einige Tänze zu veranstalten, um Grossrat des Bezirkes Visp zu werden.

Eine offene Antwort.(Briger Anzeiger BA/ Nr.22 vom 17.3. 1917). Da ich von einem Korrespondenten, den wir alle sehr gut kennen, der es aber nicht wagt, mit seinem Namen aufzurücken, in Nr. 20 des Walliser Boten persönlich angegriffen worden bin, so gestatte ich mir, auch offen zu antworten.
Es stimmt allerdings, dass die genannten Herren Grossräte , Bürger unserer Gemeinde waren, es war dies aber zu einer guten alten Zeit, wo die Einnahmen und Ausgaben der Gemeinde im Jahre sich auf zirka Fr. 60.- bezifferten und wir nicht mit Hunderttausenden von Franken zu rechnen hatten.
Herr Ernst Zimmermann, der im Tale noch in Erinnerung sein wird, ganz speziell bei einigen Familien in Grächen, war sogar ein Onkel von Dr. Mengis. Es stimmt ebenfalls, dass Herr Kaspar Zimmermann seit bereits 12 Jahren als S u p p l e a n t im Grossen Rat gesessen hat, aber nicht die Gemeinde hat ihn als solchen auserkoren, sondern er hat sich selbst auf den Platz gesetzt, der seinerzeit für unseren heutigen Kandidaten bestimmt war.Wenn er im Grossen Rate für uns nichts getan hat und nichts tun konnte, so werden wir ihm deshalb keinesfalls zürnen, denn wir kennen seine Fähigkeiten schon von seiner Jugend auf und wir konnten von ihm auch nichts verlangen.
Freche Lüge und Verleumdung ist die Behauptung, dass wir je in den Schlachtruf"Hinaus mit dem Pfaffenfreund", eingestimmt haben.Was wir verlangten und stets verlangen werden, ist und wird bleiben, unser Recht, und unsere Lanze war absolut gegen keinen dieser Herren gespitzt.

Eine ganz unverschämte Verleumdung, gegen welche die ganze Terminerjugend protestiert, ist die Behauptung, unser Kandidat hätte Tänze veranstaltet, um für ihn Stimmung zu machen.Die Tatsache ist folgende. Unsere Söhne und Töchter haben beim Gemeinderate um die Erlaubnis nachgesucht, in den Schranken höchsten Anstandes, wie wir es nicht anders gewöhnt sind, eine Tanzbelustigung abzuhalten.Diesem Gesuche wurde vom sämtlichen Gemeinderat entsprochen. In letzter Stunde, nachdem alles bereit war, wurde gegen den Gemeinderatsbeschluss und gegen das ganze junge Volk in gemeinster Weise gekämpft.Wir wollen da weiter keine Worte verlieren, aber jeder Terminer und jeder rechtschaffen denkender Bürger wird das Urteil leicht fällen können.
Herr Hans Zimmermann ist der Gründer und Gönner unserer Musikgesellschaft und hat uns nicht erst heuer sondern schon seit manchem Jahre manchen guten Schluck Wein und Bier bezahlt,und wir werden ihm dafür stets dankbar sein.Ganz besonders bezeichnend ist es für diese Männer, die seine Gunst und Gutherzigkeit am meisten genossen haben und jetzt am meisten gegen ihn schreien.Undank ist der Welt Lohn.Es ist da noch ein anderes Herrli, das unserer Musikgesellschaft bei gewissen Anlässen, vielleicht ein Fässli Bier versprochen hatte, aber g'sehn haben wir's noch nie! Jeder Terminer weiss, für welchen Mann die grössten und bekanntesten Trunkenbolde der Gemeinde bei den letzten Gemeinderats Nachwahlen agitiert haben ,und wir wissen ebenfalls, dass dieFeder des Korrespondenten recht oft mit Heida gestählt wird. Sollte ihm diese Sprache nicht deutlich genug sein, so sind wir gerne zu weiteren Aufschlüssen bereit.
Wenn es dem Herrn Korrespondenten, der gegen mich und das ganze junge Volk Stellung nimmt, bei uns nicht mehr passt, so ist er an uns keinesfalls gebunden und die Stunde wird nur mit Sehnsucht erwartet, wo so ein Störenfried von uns Abschied nimmt für immer..Wenn er mir antworten will, so möge er seinen Namen bekannt geben, ansonst ich auf das verleumderische Geschreibsel nicht mehr antworten werde. Bald ist's Ostern, Friede unseren lieben Terminern und dem ganzen Vaterlande.

Heinzmann Gustav, Gemeinderat.

(Diese Angelegenheit fängt an persönlich zu werden, wie es scheint. Unsere Leser und auch wir haben nun genug und erklären hiemit Schluss. Red.)

Visp (Korr.) Nach der letzten Korresp. im "Brig.Anz." könnte unbedingt der Hansi, seinem Freunde, dem Gustav Heinzmann, Gemeinderat und Blech-Musik Direktor von Visperterminen (wegen vollständigem Ausverkauf) sofort ein besseres Anstandsbüchlein, broschiert oder gebunden, gleichviel, zustellen. Wir kennen den Kaspar, wir kennen den Pfarrer. Wir kennen nun auch den Gustav. Ganz Visperterminen weiss, wem es mehr zu verdanken hat.

Satis!

Erklärung Wir Unterzeichneten erklären hiermit, dass wir den in letzter Zeit aus Visperterminen stammenden und im "Briger Anzeiger" erschienenen Korrespondenzen ferne stehen und deren Ausführungen entschieden verurteilen.
Gemeinderäte: Studer Moriz; Stoffel Kaspar; Heinzmann Leo; Zimmermann Pet.-Marie; Zimmermann Kaspar; Mangisch Joh.Jos.

Von Visperterminen sind der Redaktion zwei Korrespondenzen zugegangen; die eine von dem Jünglingsverein daselbst, unterzeichnet von Stoffel Augustin im Namen des Vereins; die andere vom dortigen Töchterverein, unterzeichnet von Ludwina Gottsponer und Katharina Heinzmann. Die beiden Jugendvereine legen energischen Protest gegen die masslosen Auslassungen und Verunglimpfungen gegenüber dem vielverdienten und seeleneifrigen Herrn Pfarrer vonVisperterminen, die ein Korrespondent in Nr.22 des "Briger Anzeiger" verbrochen hat.
Diese Vereine erklären fest und bündig, dass sie ihren Seelsorger hoch in Ehren halten, sich durchaus nicht gegen seine Pflichterfüllung auflehnen, dass sie mit ihm zufrieden seien, wie er (der Pfarrer) mit ihnen zufrieden sei.Weitere gleichlautende Proteste sind uns angemeldet worden.
Wie wir zuverlässig unterrichtet sind, ist die Bevölkerung dem Hochw.Herrn Pfarrer in Lieb und Treue ganz ergeben, sie schätzt ihn hoch. Wenn solche unverdiente Anrempelungen geschehen, so stammen sie nur von einigen Krakehlern her.

Visperterminen (Korr.) Am 25.März 1920 schloss sich das Grab über der Leiche der weit über den Bezirk hinaus bekannten Witfrau M a r g a r e t h a Z i m m e r m a n n geb. Heinzmann, zubenannt "die Greta".
Von der Grippe hart heimgesucht, konnte sie sich doch nicht vollständig erholen und starb an einer neu hinzugekommenen Lungenentzündung im schönen Alter von 79 Jahren. Nachdem ihr Mann J o s e f an derselben Krankheit ihr im Tode 1880 vorausgegangen, war sie nahezu 40 Jahre Witwe.
In tiefgefühlter Trauer umstanden ihr Grab zwei Söhne und Fünf Töchter und 34 Kindeskinder und ein geistlicher Sohn, Pfarrer Robert Studer von Unterbäch.Ein aussergewöhnlicher Leichenzug gab ihr das Geleite und eine heutzutage nicht mehr oft gesehene Prozession im weissen Kleide defilierte bei ihrem Sarge und bekundete deutlich die Anhänglichkeit, Liebe und Ehrfurcht vor ihrer Vorsteherin und Priorin des hl. Altarssakramentes. Wenn wir von ihrem Leben ein treues Abbild haben wollen, so lesen wir nur das 31. Kapitel aus den Sprüchen Salomons:"Wer wird ein starkes Weib finden?" usw.
Ihr besonderes Vergnügen auf dieser Welt war, ihre Hände den Armen zu öffnen und nach den Dürftigen auszustrecken.
Wenn sie mit ihrem segensreichen Vermögen Priester unterstützen und bewirten konnzte, so waren das für sie jedesmal glückliche Stunden, und ihr Herz war übervoll vor Freude; und wenn 7 Priester unter Gebet und Gesang sie zu Grabe begleiteten, so war das nur eine Gesandtschaft von allen Priestern, die bei ihr als stets willkommene Gäste zu Hause waren und sich heimisch fühlten. Die angeborene Heiterkeit ihres Gemütes bewahrte sie bis ins Greisenalter, bis der unerbittliche Tod ihr die von ihr erzogene Kleintochter, das liebgewonnene "Marili" von der Seite riss.
Die Tugend der Barmherzigkeit hat sich wie ein Faden durch ihr ganzes Leben hindurchgezogen. Selig sind die Barmherzigen, denn sie werden Barmherzigkeit erlangen. Und nun du edles Mutterherz, geh hin und empfange den ewigen Lohn vom ewigen Belohner alles Guten.R.I.P.

Visperterminen. 1920. Die vor einiger Zeit in Angriff genommene Hydrdantenanlage ist nun zur Zufriedenheit aller Einwohner glücklich vollendet worden.

Visperterminen. (Korr.) Am 30. Januar laufenden Jahres (1921 wurde in Visperterminen auf Initiative des Männervereins eine Krankenkasse ins Leben gerufen.Herr Nationalrat Dr. Petrig wusste mit einem kurzen orientierenden Referate die Männer für die Kasse zu begeistern, dass am ersten Tage die Mitgliededrzahl auf 25o anwuchs. Glück auf!

Visperterminen.(Korr) Am letzten Mittwoch, den 18.Mai 1921 starb hier fast plötzlich und ganz unerwartet der um unsere Gemeinde und besonders um die hiesige Schuljugend vielverdiente Herr Lehrer E l i g i u s S t o f f e l . (Stammb.Nr.542 - RS).Der tiefbetrübten Trauerfamilie und allen, die seinen Hinschied tief betrauern, unser aufrichtiges Beileid.
Während der vier Jahre, die der Verstorbene als Lehrer in seiner Heimatgemeinde zubrachte, gab er Beweis seiner Tüchtigkeit und seiner Pflichttreue. Vorletzten Winter ging er nach Naters, wo eine lange, schwere Krankheit seine Tätigkeit als Lehrer unterbrach. Scheinbar wenigstens wieder genesen, verblieb er den letzten Winter der Erholung wegen daheim, bis er nun bei einem neuen Anfall, 28 Jahre alt, einging zur Ruhe in Gott.
An seinem Grabe standen neben seinem weit ausgedehntenVerwandtenkreise der hochw. Herr Pfarrer von Naters sowie eine Vertretung der Schulbehörde und der Schulknaben derselben Gemeinde, ferner eine Anzahl Lehrer, die es sich nicht nehmen liessen, ihrem tüchtigen, lieben Kollegen die letzte Ehre zu erweisen; dann folgte in langer Reihe die Terminer Jugend, die in dem Verstorbenen das Vorbild eines braven,pflichtgetreuen Jünglings schätzte. Einen Kranz legte auf sein Grab die Gesellschaft "Elektro Riedbach", die ihm zum grossen Teile Entstehen und Gedeihen verdankt und der er seit ihrer Gründung als Präsident vorstand.
Eligius war ein braver, stillfroher Jüngling, ein edler, treuer Freund, ein ernster, aufrechter Bürger und vor allem ein eifriger, pflichtgetreuer Lehrer. Den Lohn hiefür wirst du, edle Freundesseele, nun empfangen haben. Wir aber denken dein, denn unvergesslich und unersetzlich bist du uns. Und jede Träne, die niederfällt auf dein frisches Grab, ist ein Beweis der Liebe und der Treue derer, die du in herbem Schmerz hier zurückgelassen hast, und die voll Vertrauen dir zurufen:"Auf Wiedersehen dort oben, wo die Tränen nicht mehr fliessen, wo Herz und Herz sich wieder grüssen, Aug' und Aug' sich wiederseh'n!"

Unterbäch.(Korr.) Der Walliser Bote hatte vor zwei Wochen die Wahl unseres neuen Herren Pfarrers gemeldet. Da in der genannten Mitteilung von unserem alten Herrn Pfarrer Robert Studer nicht die Rede war, sind jene Zeilen vielerorts auf eine Weise interpretiert worden, dass selbe hier einer kurzen Ergänzung bedürfen.
Unser alter Herr Pfarrer Robert Studer hatte schon im Monat März krankheitshalber seine Demission als Pfarrer eingereicht, die ihm aber von der Gemeindebehörde auf Wunsch des Volkes nicht angenommen wurde. Da auch ein längerer Aufenthalt im Kreisspital von Brig die erhoffte Besserung ihm nicht bringen wollte, nahm Herr Studer Ende April seinen definitiven Abschied als Pfarrer von Unterbäch zum grossen Bedauern seiner Pfarrkinder.

Einundzwanzig Jahre hat hochw. Herr Pfarrer Robert Studer in Unterbäch segensreich gewirkt. Er sah die Alten sterben, die Jungen alt und müde werden und eine neue Generation emporwachsen, denen er Führer und Erzieher war, bis er selbst nun müde und erschöpft nun nach neuen Kräften sucht. Seine Pastorationskraft bestand vorzüglich in seinem bescheidenen, klugen Vorgehen und in der Liebe. Ja Herr Pfarrer Studer liebte die Unterbächner und die Unterbächner liebtzen ihn. Wir sind hier in den Schattenbergen wetterhart, und rauh ist der Kittel, den wir tragen, aber unter diesem rauhen Arbeiterkittel schlät ein teilnahmsvolles, warmes Herz ganz besonders gegen die Seelsorgspriester. Wir wissen die groassen Verdienste unseres alten Pfarrers Studer wohl zu schätzen; unser Dank unsere Liebe begleiten ihn, und wir wünschen ihm eine baldige vollständige Genesung in seiner sonnigen Heimat, dem schönen Visperterminen. -------g

Hochw.Herr Pfarresignat Robert Studer,Visperterminen

Am letzten Samstag, den 4. Juni 1921, wurde in Visperterminen der daselbst am 2. Juni verstorbene hochw. Herr Pfarresignat R o b e r t S t u d e r zur letzten Ruhe gebettet.
Dem lieben Dahingeschiedenen seien zum Abschied diese schlichten Freundesworte gewidmet.
Herr Robert Studer erblickte das Licht der Welt am 10.Juni 1864 im sonnigen Visperterminen. Seine braven Eltern (Anton und Maria Josefa Studer - Venetz, Stammb.Nr.346 - RS) schickten ihn im Herbst 1878 ins Kollegium von Brig. Die Rhetorik und die Philosophie vollendete der fleissige Student 1882 - 1885 in Einsiedeln.
Im Herbst 1885 trat er ins Priesterseminar Sitten ein.Die hl. Priesterweihe empfing er am 29.Juni des Schuljahres 1888 aus der Hand des Hochwürdigsten Bischofs Adrian Jardinier und am folgenden 15.Juli feierte er in seineer Heimatpfarrei Visperterminen sein erstes hl.Messopfer. Der hochw. Herr Professor Josef Maria Schmid vom Briger Kollegium hielt ihm die Ehrenpredigt. Nachdem er , nach damaliger Seminarordnung, noch ein Jahr (den vierten Seminarkurs) im Seminar zubrachte, ernannte ihn der hochwürdigste Bischof, nach der kaum halbjährigen Wirksamkeit des jugendlichen, allzufrüh dahingestorbenen H.H. Oswald Amherd (+ in Naters, erst 26 Jahre alt, am 10. Juni 1889), zum Pfarrherrn von E r s c h m a t t . Ende Mai 1889 zog Herr Studer in seinen ersten Wirkungskreis ein, wo er nun 6 Jahre als beliebter und eifriger Seelsorger zum grossen Segen der Pfarrei arbeiten sollte.
Im Frühjahr 1896 wünschten ihn die V i s p e r zum Kaplan, und ihn selbst zog es wohl auch in die Nähe seiner Heimat zurück. Vier Jahre lang war er nun der treue Mitarbeiter des vortrefflichen Herrn Pfarrers Alois Burgener.
Im März 1900 bezog Herr Studer, dem Wunsch des hochwürdigsten Bischofs gemäss, die Pfarrei S a a s - F e e. Leider sagte das Klima in der hohen Gebirgswelt der etwas schwächlichen Anlage des neuen Pfarrers nicht zu und, gesundheitlich angegriffen, sah er sich nach wenigen Monaten gezwungen, vom geistlichen Oberen eine Erholungszeit zu erbitten. Sie wurde ihm gewährt.Die heimatliche Sonne tat das ihrige, um unseren guten Herrn Studer wieder arbeitsfähig zu machen. So konnte er dem altersschwachen Herrn Dekan H.H. Anton Lagger in Raron bis in den Spätherbst 1900 Aushilfe leisten., bis er Mitte Dezember die Pfarrei U n t e r b ä c h bezog, die durch den Wegzug des H.H. Pfarrers Johann Joseph Schmid sel. nach Ausserberg hirtenlos geworden war.
Ueber 20 Jahre war nun Herr Studer als Seelsorger von Unterbäch tätig. Die Unterbächner waren ihm aufrichtig zugetan. Mit Recht; denn Herr Studer arbeitete mit opferfreudigem Eifer.Für seine Kanzeltätigkeit kam ihm sein kräftiges Stimmorgan wohl zustatten.Dem beliebten Kinderseelsorger liefen die Kinder und die Jugend geradezu nach. Der blühende Jünglingsverein war sein Werk. Ihm lag die Ehre des Hauses Gottes sehr am Herzen. Davon zeugen die schöne, neue Orgel, deren Anschaffung er angeregt und die, aus der bewährten Werkstätte des Herrn H. Carlen in Glis bezogen, am 17.Juni 1907 eingesegnet wurde; davon zeugen die Altäre, die er neu vergolden und restaurieren liess; davon zeugt noch manch anderes Werk, zu dem er verholfen oder den Anstoss gegeben. Mehrmals liess er seiner Pfarrei die Wohltat einer Mission oder eines Triduums zuteil werden. Besonders verstand er es, P r i e s t e r b e r u f e zu wecken. Unter seiner Amtsverwaltung traten fünf Neupriestr aus seiner Pfarrei die Stufen des Altares hinan. Es sind dies die hochw. Herren Pfarrer und Militärpfarrer Ludwig Weissen in Ulrichen; Pfr. Heinrich Zenhäusern in Emd; Pfr. Benjamin Amacker in Eisten; Prof. Albin Vogel in Brig und Pfr. Josef Weissen in Grächen. Eine so ansehnliche Priesterzahl in einer Bergpfarrei ist keineswegs gering einzuschätzen.
Schon hoffte Herr Pfarrer Studer, in absehbarer Zeit auch seinen eigenen Neffen und sein Patenkind, Herrn Robert Zimmermann, der im Seminar sich auf seinen Priesterberuf vorbereitet, an den Altar begleiten zu dürfen. Es sollte leider anders kommen. Ein heimtückisches Herzüberl nagte seit den letzten Jahren an seiner sonst scheinbar strotzenden Gesundheit, ein Uebel, das sehr bald einen bösen Ausgang befürchten liess. Er sah sich Ende Februar dieses Jahres gezwungen, sich ins Kreisspital von Brig zurückzuziehen und, da eine Besserung nicht eintrat, Ende April vom hochwürdigsten Bischof seine Entlassung zu erbitten. Seit dem 16. Mai weilte er wieder in Visperterminen, wo der unerbittliche Tod am letzten Donnerstag morgens um 8 Uhr an ihn herantrat.
Herr Pfarrer Studer hatte die Leiden seiner Krankheit mit musterhafter Geduld und wahrhaft priesterlicher Ergebung in den Willen Gottes ertragen und die hl. Sterbesakramente und die letzten Tröstungen der hl. Religion mit rührender Andacht empfangen.



Eigenthum u. Verlag v. Senn & Cº in Nürnberg.

Die Leiden dieser Zeit sind nicht zu vergleichen gegen die zukünftige Herrlichkeit. *Röm. VIII, 18.*

Das ist der Tag, den der Herr gemacht hat: an ihm laßt uns frohlocken und fröhlich sein. Alleluja!

Ps. 117. 24.

Andenken

an das

erste heilige Meßopfer

des Priesters

Robert Ender,

dargebracht in der

Pfarrkirche zu Visperterminen

den 15. Juli 1888.

Süßes Herz Jesu, sei meine Liebe!
(300 Tage Abl.)

Süßes Herz Mariä, sei meine Rettung!
(300 Tage Abl.)

Es fügte sich, dass die Beerdigung vom letzten Samstag gerade in die Zeit hineinfiel, wo in Visperterminen die bischöfliche Visitaz und die hl. Firmung stattfinden sollten.So begleiteten den Sarg der hochwürdigste Bischof selbst und zwei Domherren; insgesamt waren 28 Priester anwesend. Der Ortspfarrer, der H.H. Feldprediger Julius Bürgi, zelebrierte unter Assistenz zweier geistlicher Söhne des Verstorbenen, der H.H.
Amacker, Eisten, und Prof. Vogel, Brig, die Begräbnismesse, und H.H. Dekan Wirthner nahm die Einsegnung der Leiche vor. Mit Recht hob der Leichenprediger, sein Amtsnachfolger in Unterbäch, H.H. Pfarrer Ernst Zenklusen, in begeisternder Rede die Leutseligkeit und den Seelsorgereifer des dahingeschiedenen Mitbruders hervor. Von seinem Seelsorgereifer haben wir bereits gesprochen,und sein leutseliges, freundliches Wesen, das ihm sofort aller Herzen gewann, war ein hervorstechender Charakterzug, den seine Freunde und Mitbrüder ihm unbestrittten nachrühmen, wie seine treue Nathanaels-Natur. Wer hätte ihm auch je gram sein können!
Seine ihm treu ergebenen Unterbächner gaben ihm bei der Beerdigung ein letztes, unzweideutiges Zeichen ihrer Anhänglichkeit und Liebe, denn nicht weniger als 45 ehemalige Pfarrkinder folgten dem Leichenzuge; selbst der ergraute Fähnrich hatte es sich nicht nehmen lassen, mit der Gemeindefahne , in Begleitung der Fahnen des Jünglingsvereins und der Musikgesellschaft Unterbäch, nach Visperterminen zu pilgern und dem allgeliebten Seelenhirten die letzte Ehre zu erweisen. Diese Fahnen bildeten mit der Fahne des Jünglingsvereins von Visperterminen die Ehrenwache beim Totenamt.
Es sei noch hervorgehoben, dass die Volksbeteiligung bei der Bestattung sehr zahlreich war und auch die Visper ansehnlich vertreten waren.
Der Dahingeschiedene hat am 27. August 1913, damals noch in voller Manneskraft, auf dem Ringacker bei Leuk im engsten Freundeskreise mit seinen Mitjubilaren, den hochw. Herren Josef Maria Lang, Domherrn, Alois Ruppen, Pfarrer in Biel, Eugen Schmid, Pfarrer in Varen, und Johann Werner, Pfarrer in Salgesch, sein s i l - b e r n e s , f ü n f u n d z w a n z i g s t e s P r i e s t e r - J u b i l ä u m gefeiert.Damals hätte man glauben können, er werde wohl auch das fünfzigjährige Jubiläum feiern können. Die göttliche Vorsehung hat es anders beschlossen. Er wird als Lohn für sein eifriges Wirken für Gottes Ehre und der unsterblichen Seelen Heil die goldene Jubelfeier im schönen Himmel begehen dürfen. Hier werden ihm, dem leutseligen, stets frohen und herzensguten Pfarrer Studer, seine früheren Pfarrkinder ein stets dankbares Herz und seine Mitbrüder und Freunde ein freundliches Andenken im Gebete und am Altare bewahren! Er ruhe in Gottes Frieden! E.

Sitten am 26.11. 1922 erhielten die erste höhere Weihe, das Subdiakonat: die Herren Camille G r a n d Vernamiège, Gustav M i c h a u d von Troistorrents und Robert Z i m m e r m a n n von Visperterminen.

Primiz in Visperterminen 3.4.1923

Visperterminen! Eine ganze Menge schöner Erinnerungen weckt schon dieser Name allein.Wie oft ist diese Bergschaft das Ziel bergfroher Ausflügler.Visperterminen mit seinen schmucken Weilern, hingestreut auf die grünen, lachenden Wiesenterrassen; das prächtige Bergdorf mit seinen stattlichen Häusern und Dorfplätzen und den gastfreundlichen Bewohnern.Nicht nur, wenns "blüht und mait" oder wenn aus den unzähligen Fächern seines stufenförmigen Rebgeländes der kostbare "Haida" in die tückischen Keller gesäumt wird und er dort braust und schäumt, pilgern die Menschen frohgemut bergan, sondern auch nicht zuletzt, wenn dieses kerngesunde, an alten guten Sitten und Gebräuchen treu festhaltende Völklein seine schönen Feste feiert. -
Und das tiefgläubige Visperterminervolk begeht kein Fest, auch ein weltliches nicht, ohne religiösen Einschlag. Gerade diese hohe Lebenserfassung verleiht allen Festen den echten Gehalt und einen eigenen Reiz. -- Und erst eine P r i m i z f e i e r inmitten einer solchen Bevölkerung! Das wird nicht nur ein Familienfest; Da feiert das ganze Dorf den grossen Freuden- und Ehrentag seines Mitbürgers; die Feier wächst zu einer machtvolen Kundgebung für das katholische Priestertum, zu eindrucksvollen Huldigung für das hl. Messopfer, bei dem alles mit ganzer Seele mitopfert
So war es am Osterdienstag in Visperterminen. Das ganze Dorf hatte reichen, hochfesttäglichen Schmuck angezogen; unzählige Fahnen und Fähnchen grüssten von den sonnengeschwärzten Häusern; die Hauptstrassen und Plätze waren mit schönen Triumpfbogen geziert und überall wurden die scharenweise herbeiströmenden Festpilger mit freundlichen, festlich verklärten Gesichtern empfangen.
Um 9.30 h wird der hochw. Herr Primiziant Robert Zimmermann in feierlicher Prozession vom Elternhaus abgeholt und in die guirlandengeschmückte Kirche geführt; die Musik "Gebüdem", eine Schar Schweizerstudenten in Farben mit der Fahne der "Rusana", ein ganzer Zug weissgekleideter Mädchen, 18 Priester und die nächsten Verwandten, die Frauen mit den herrlichen, weissen, goldgestickten Walliserhüten, gaben dem Neupriester das Ehrengeleite. Hochw. Herr Pfarrer Bürgi, als geistlicher Vater, H.H-Professor Gottsponer als Diakon und H.H.Pfarrer Brantschen in Blatten als Subdiakon begleiten ihn an die Stufen des Altares, wo die heilige Handlung des Erstlingsopfers beginnt.

Mit seiner volkstümlichen, ergreifenden Beredsamkeit bringt der Ehrenprediger, H.H. Dekan Wirthner, die dicht gedrängte, andächtige Volksmenge erst recht in erhebende Begeisterung. In bilderreicher Schilderung malt er des Tages Last und Hitze, die der Priester im verkümmerten Weinberge zu tragen hat, aber zeichnet auch die hehren Freuden, die ihm in seinem heiligen Berufe vergönnt sind. Der leistungsfähige Kirchenchor von Visperterminen führte Allmendingers Messe zu Ehren des hl. Joseph (für vier Männerstimmen und Orgel) auf und trug zur schönen und würdigen Feier durch die sehr gut gelungene Aufführung nicht wenig bei.
Bald steigt das hochheilige Opferlamm vom Himmel auf den Opferaltar hinab; der Neupriester hebt zum ersten Mal mit zitternder Ehrfurcht die heilige Hostie empor und das Volk ist in stille Anbetung versunken.Das heilige Erstlingsopfer ist vollendet, und der Neupriester erteilt noch den Primizsegen, mit dem die vormittägige Feier schliesst.
Nachdem die eingeladenen Gäste im Hotel, beim leutseligen Papa Zimmermann reichlich bewirtet waren, fand im geräumigen, ebenfalls festlich geschmückten Gemeindehaus noch eine kleine Feier statt. H.H. Pfarrer Bürgi brachte seinem geistlichen Sohn und dem Brautpaare -- ein Bruder des Primizianten feierte am gleichen Tage seine Hochzeit -- die besten Segenswünsche dar.H.H. Pfarrer Tscherrig führte in überströmendem Redefluss das Regiment als Tafelmajor.
Von den vielen Reden und gesanglichen Darbietungen wollen wir zwei Glanzstücke erwähnen. Mit dem entzükkenden Schmelz seiner Stimme sang H.H. Pfarrer Brantschen das selbst gedichtete und komponierte Lied "Mis Gletscher - Alphitji", das schon beim Walliser Herbstfest in Zürich grossen Beifall fand. Herr Pfarrer Stephan Schmid feierte darauf den Volksliederdichter in kerniger Dialektrede voll sprudelnden Humors, die die ganze Festversammlung in jubelnde Begeisterung versetzte.
Zwischen den vielen Reden -- es sprachen die Herren Dekan Wirthner, Prof. Gottsponer, Prof Venetz, Domherr Eggs, Präfekt Dr. Petrig, Pfarrer Weissen, Pfarrer Andenmatten, Pfarrer Fux, Notar Schnyder, Student Zeiter (Brigensis), Student Venetz (Rusana) und Imseng -- erklangen die frohen Lieder der Rotbemützten, unter denen Herr Lagger (Turica) das Szepter führte.
Um 4.30 Uhr lud die grosse Glocke zum feierlichen Segen mit dem Allerheiligsten, womit die herrliche Feier ihren würdigen Abshluss fand.
Dem glücklichen Neupriester unsere besten Wünsche zu einem Priesterleben voll Gnade, Segen und Frieden, voll Freuden und Verdienste!

Visperterminen (Korr.) Freitag, den 6. April 1923, starb, versehen mit den Tröstungen d.hl. Religion, Hr. L e o Z i m m e r m a n n , Prior des hl. Altarssakramentes. Der Verstorbene war ein tief religiöser, pflichtgetreuer, arbeitsamer Mann. Wie sehr er geachtet und beliebt war, zeigte die grosse Teilnahme an dessen Beerdigung am Weissen Sonntag.Er erreichte ein Alter von 80 Jahren und hatte noch die Grenzbesetzung im deutsch - französischen Kriege als Fourier mitgemacht. Früher war er als Lehrer tätig und versah lange Jahre im Gemeinderat das Amt eines Vizepräsidenten.Auch war er Zivilstandsbeamter, Viehinspektor und Registerhalter und hatte alle diese Arbeiten bis zu seinem Tode gewissenhaft und pünktlich erfüllt.Möge nun der liebe Gott ihm für seine Mühe und Arbeit den Lohn in einem besseren Jenseits geben! Ruhe nun aus im Frieden!

Visperterminen Im Verlaufe der Monate Januar und Februar 1931 hat der Tod in Visperterminen reiche Ernte gehalten. Rasch hintereinander sind fünf erwachsene Personen gestorben.
Der unerwartete, plötzliche Hinschied von ***Moritz Zimmermann des Elias,*** geboren 1874; + 6.Jamuar 1931 mahnt uns, stets bereit zu sein.
Diesem folgte bald ***Konstantin Zimmermann d.Fänner - Kaspar*** und Bruder unseres alten Kaplans und des Hoteliers Adolf, geboren 1858; + 28.Januar 1931, ein tüchtiger Handwerker (Drechsler).
Als dritte folgte die stille Dulderin ***Rosina Zimmermann*** geborene Kreuzer, Tochter des Ignaz und Gattin des Emanuel, geboren 1852; +21. Februar 1931. 78 Jahre alt wurde sie abberufen, wohlvorbereitet durch ein fast dreijähriges Martyrium auf dem Krankenlager, wodurch sie ihr wechselreiches Leben in vorbildlicher Art zum Abschluss brachte.
Der älteste Bürger Terminens, ***Elias Zimmermann***, der Vater des oben genannten Moritz, trat am 24. Februar seine Reise in die Ewigkeit an.(geboren 1841 - + 24. Februar 1931. Mit 91 Jahren noch verrichtete er alle Arbeiten in Haus und Feld. Nachdem ihm seine Frau Cäcilia geb. Gottsponer schon 1910 verstorben war, lebte er also mehr als 20 Jahre als Witwer.
Am letzten Tag des Monats Februar 1931 gab Frau ***Paulina Zimmermann*** geb. Gottsponer ihre Seele dem Schöpfer zurück. Eine vorbildliche Mutter ihren 12 Kindern, eine treubesorgte, liebe Gattin ihrem Gatten, Herrn Adolf Zimmermann, Hotelier, ein Muster in der Sparsamkeit, Arbeitsamkeit und Geselligkeit, doch vor allem eine Mutter, die christliche Zucht und tiefe Religiösität ihren Kindern mit auf den Lebensweg geben konnte, weil sie selber davon tief durchdrungen war.
Allen gebe der Herr die ewige Ruhe! -- Den trauernden Hinterbliebenen aber sprechen wir unser aufrichtiges Beileid aus.

Visperterminen (Einges.)Es ist wohl eine Seltenheit für eine Berggemeinde, dass innerhalb dreier Wochen nicht weniger als e l f Paare an den Altar treten, um den Bund fürs Leben zu schliessen, wie das bei uns soeben der Fall war. Unsere besten Glücks- und Segenswünsche begleiten die zweiundzwanzig jungen Leute in ihrre Zukunft: Heil und Segen auf allen Wegen! (Soweit der Zeitungsbericht.)
Es handelte sich um folgende Paare

24.4.1931 heiraten	Stoffel Robert aus Nr.542 und Berchtold Katharina aus Nr. 685	Fam.Nr.671
	Heinzmann Sigismund aus Nr.584 und Stoffel Lidwina aus Nr.542	Fam.Nr.672
	Zimmermann Alex aus Nr.561und Stoffel Josefine aus Nr.568	Fam.Nr.682
01.5.1931 heiraten:	Heinzmann Josef aus Nr. 564 und Stoffdl Fides aus Nr.569	Fam.Nr.683
	Stoffel Viktor aus Nr.569 und Heinzmann Klara aus Nr.564	Fam.Nr.684
08.5.1931 heiraten:	Studer Julius aus Nr. 511 und Sattler Antonia aus Nr.574	Fam.Nr.660
	Studer Gustav aus Nr.511 und Heinzmann Mathilda aus Nr.563	Fam.Nr.661
	Stoffel Albinus aus Nr.512 und Heinzmann Maria aus 563	Fam.Nr.663
12.5.1931 heiraten:	Stoffel Gustav aus Nr.566 und Zimmermann Florentine aus Nr.485	Fam.Nr.647
	Summermatter Gustav a.Nr.573 & Zimmermann Martina a.Nr.508	Fam.Nr.659
	Gottsponer Mathäus a.Nr.540 & Stoffel Rosa Lina aus Nr.566 (R.Stoffel)	Fam.Nr.669

Visperterminen (Korr.) In der Nacht vor Christi Himmelfahrt, am 13.5.1931, entschlief selig im Herrn der allbeliebte und leutselige ***Peter - Marie Zimmermann*** (Stammb.Nr.561) alt Gemeinderat und während 25 Jahren Fähnrich der hiesigen Musikgesellschaft.Er war der einzige Ueberlebende einer grossen Familie, deren Angehörige alle in jungen Jahren starben. Seiner Ehe mit Albertina Zimmermann entsprossen 12 Kinder, von denen zwei Töchterchen im Kindesalter und zwei Söhne in der Blüte der Jahre ihm entrissen wurden.Besonders war es der Tod seines ältesten Sohnes Gustav, auf den er alle seine Hoffnungen setzte, der, in Charakter und Benehmen des Vaters treuestes Abbild, bis an die Schwelle des Priestertums vorgeschritten war. -- dessen Tod war für den guten Peter-Marie ein Schlag, von dem er sich nicht mehr recht erholen konnte.Längere Zeit schon krank darniederliegend, erwünschte er nichts sehnlicher als den Tod, der ihm Erlösung brachte und mit seinem Gustav ihn vereinte. Jedermann musste den Zimmermann Peter-Marie lieben, diesen stillen, einfachen und tiefverständigen Mann, der, aller Arbeit kundig, immer tätig, immer heiter, ein nachahmenswertes Beispiel seinen Söhnen gab.Von seiner echt christlichen Gesinnung, von seinem Duldertum geben Zeugnis die Worte, die er kaum fünf Stunden vor seinem Tode zu einem Besucher sprach:"Alles so, wie der Herrgott es will!"Mit Peter Marie Zimmermann verliert die hiesige Musikgesellschaft wohl ihren hochherzigsten Gönner und eines ihrer treuesten Mitglieder.Wohltun

Ärger aber als diese Schmerzen des zu Tode getroffenen Leibes war das Denken in seinem Hirn. Da, mit den brennenden Hütten, den flammenden Wäldern, sank die Freiheit der Heimat in sich zusammen. Er hatte sie nicht zu retten vermocht. Und was am schlimmsten war: auch die alten Götter schienen machtlos geworden zu sein, machtlos wie er selbst. Trotzdem er ihnen einen Feind geschlachtet, kostbares Menschenblut über ihren Altar ausgegossen worden war, hatten sie es nicht vermocht, ihm und den Seinen den Sieg zu verleihen und die Römer zu vernichten. Gab es also einen stärkeren als sie und wie hieß er wohl? Würde er ihn sehen, dort auf den ewigen Gefilden, wo die großen Krieger das Trinkhorn kreisen ließen und an blitzendem Gewaffen ihr Herz erfreuten?

Langsam neigte sich das bemähnte Haupt des greisen Streiters zur Seite, die Finger wühlten sich in den Boden und im Schein der brennenden Wälder verhauchte Ger, der freie Häuptling der Veragrer, seinen letzten Odem.

W. Ebener.

Walliser Jahrbuch 1933

Die Schützenzunft von Visperterminen

1. Name, Zweck und Gründung.

Unter allen heute noch bestehenden weltlichen Vereinigungen der Pfarrgemeinde Visperterminen ist die bedeutendste und älteste, aber auch diejenige, die am meisten Aufsehen und Bewunderung erregt, die Schützenzunft.

Diese Vereinigung umfaßt, aktive Mitglieder und Kandidaten zusammengerechnet, nahezu die Hälfte der stimmfähigen Mannschaft der Gemeinde und verfolgt neben der Fertigkeit im Schießwesen besonders den Zweck, Kameradschaft, Freundschaft und Geselligkeit untereinander zu pflegen. „Brüder", heißen sich daher die aktiven Mitglieder, und wahrhaft „brüderlich" geht's in ihren Versammlungen her; denn jedes böse Wort und jeder Zwist ist verpönt und würde bestraft. Daher freut sich jeder Bruder auf die im Sommer fast allsonntäglich abgehaltenen Versammlungen; bieten sie ihm ja Gelegenheit zum Verkehr mit Leuten, die ihm nahestehen und von denen der Woche Arbeit ihn trennt, Gelegenheit ferner zu würdiger und angemessener Unterhaltung an freien Sonntagnachmittagen. Kein Schützenbruder möchte daher leichtsinnig sein Recht auf die Teilnahme an diesen Versammlungen verwirken. Schon das ist ein starker Ansporn zum treuen Einhalten aller Disziplinarregeln, deren Übertretung einen Ausschluß zur Folge haben könnte.

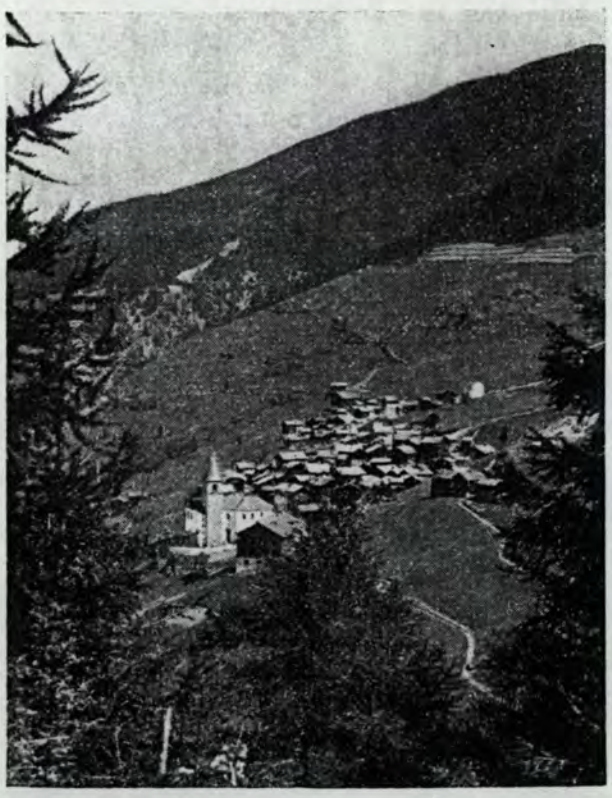

Das Bestehen der Schützenzunft reicht zurück bis ins 17. Jahrhundert. Der hochw. Hr. Pfarrer P. J. Studer, der, selber ein eifriger und begeisterter Schützenbruder, die Satzungen der Zunft neu verfaßte, schreibt 1875 folgende Vorerinnerungen an die Spitze der Statuten: „Der hiesige Schützenverein datiert vom Jahre 1698. Schon damals sind Verordnungen und Regeln aufgestellt worden, um Ordnung und Eintracht in der



Das Schützenhaus

Zunft zu erhalten und ihr auf solche Weise Bestand und Festigkeit zu geben. Im Jahre 1732 machten jedoch Zeit und Umstände schon einige Änderungen und Zusätze notwendig, was auch in den Jahren 1790, 1826 und 1840 der Fall war, zum Beweise, daß nichts unter der Sonne bleibenden Bestand hat." Die Einführung neuer Gewehre und mehr noch das neue Schweizergeld riefen neue Änderungen in den Statuten hervor. So sind diese Satzungen in ihrer ursprünglichen Form im Laufe der Zeit leider verloren gegangen; aber die heute geltenden Schützenregeln lassen noch vielerorts die ursprüngliche Fassung erkennen; denn nur zwingende Forderungen der Zeit können die Schützenbrüder bewegen, an den Statuten der Zunft etwas zu ändern. Diesem zähen Festhalten am Althergebrachten verdankt die Schützenzunft wohl ihr schon jahrhundertelanges Bestehen, dieses Festhalten wird ihr auch fernern Bestand sichern.

2. Gliederung der Zunft.

Die Zunftmitglieder sind entweder „Brüder", d. h. aktive Mitglieder, oder Kandidaten, die keine andern Zunftrechte besitzen, außer daß sie an jedem Versammlungstage beim Wettkampf das Glück versuchen dürfen.

An der Spitze der Gesellschaft steht der Schützenhauptmann, der zusammen mit dem Leutnant und dem Weibel den eigentlichen Vorstand der Zunft bildet. Der Hauptmann und die zwei Amtsmänner werden alljährlich an der Schlußversammlung für das folgende Zunftjahr in geheimer Abstimmung gewählt. Nach der Reihenfolge des Eintrittes kommt jedem Schützenbruder, der dazu als würdig befunden wurde, die Pflicht zu, während dreier aufeinanderfolgender Jahre diese Amtsstelle zu bekleiden, und zwar das erste Jahr als Weibel, das zweite als Leutnant und das dritte als Hauptmann. Wird aber ein Schützenbruder von der Mehrheit der Mitglieder für die Amtsstellen als unfähig erklärt, so hat er einen bestimmten Betrag in die Zunftkasse zu entrichten, und die Zunft wählt den „Erstfähigen im Range" in die Verwaltung. — Der Hauptmann hat die Pflicht, zu sorgen für ein jährliches Toten-

amt für die verstorbenen Schützenbrüder, sowie für ein Jahrzeit für jeden während seiner Amtsdauer verstorbenen „Bruder". Er hat ferner das Zunfteigentum zu verwalten, die notwendigen Arbeiten an demselben anzuordnen und zu wachen über die treue Einhaltung der Zunftregeln. In allen Arbeiten für die Zunft soll er aber von den zwei andern Amtsmännern tatkräftig unterstützt werden.

Neben diesem Vorstand besteht eine sogenannte Schützenkommission, bestehend aus drei Mitgliedern, die vor allem die Zunft nach außen zu vertreten und die Amts- und Rechnungsführung der engern Verwaltung zu überprüfen haben.

Alle übrigen Mitglieder genießen die Rechte eines Schützenbruders, die durch die Statuten bis ins kleinste begrenzt sind.

Als neue Mitglieder werden in der Regel nur solche angenommen, deren Vater Schützenbruder ist oder war. Sobald einer „die Arbeiten eines gewöhnlichen Feldarbeiters" verrichten kann und in gutem Rufe steht, kann er in die Zunft aufgenommen werden, jedoch vorerst nur als „Kandidat". „Bruder", d. h. vollberechtigtes, aktives Mitglied wird er erst dann, wenn er einmal „den Blumen geschossen" hat, d. h. den besten Treffer hat. Das kann nun für manchen oft zehn und mehr Jahre dauern, bis ihm das Glück einmal hold ist. Wird ein Kandidat niemals durch einen Meisterschuß aktives Mitglied, geht, was keiner gerne verschuldet, das Erbrecht eines Schützenbruders für alle seine direkten Nachkommen verloren.

Von der Bestimmung, daß in der Regel nur Söhne von Schützenbrüdern angenommen werden können, ist allerdings entweder aus Dankbarkeit oder aus finanziellen Gründen mitunter Umgang genommen worden. So wurde beispielsweise im Jahre 1843 unentgeltlich gegen ein der Zunft gemachtes Geschenk als Schützenbruder angenommen der „Wohlgeborne, Hochweise Herr Adolph Burginer, wirklicher Großkastlan des Zehnden Vispbach." — Waren mitunter größere Auslagen zu bestreiten, hat man sich gerne damit beholfen, daß man gegen gehörige Bezahlung ein neues Mitglied aufnahm, das statutengemäß nicht hätte aufgenommen werden können. Auf solche Weise sind bis heute nur sechs „Bruder" geworden, bei denen aber die Schützenrechte immer nur persönlichen, niemals aber erblichen Charakter haben.

3. Zunfteigentum.

Die Schützenzunft von Visperterminen verfügt über ein ansehnliches Vermögen, das zumeist in Rebbergen, Gebäulichkeiten und Kapitalien (früher auch in Äckern) besteht.

Das größte und einträglichste Vermögen der Zunft liegt in den Rebbergen. An zwei gutgelegenen Plätzen besitzt sie ein verhältnismäßig ausgedehntes Gebiet Reben, nach der Qualität meistens „Heida". Diese werden von den Schützenbrüdern selber bearbeitet. Während die Frühjahrsarbeiten an einem vom Hauptmann bestimmten Tag von allen Brüdern ausgeführt werden, müssen die Sommer- und Erntearbeiten die Amtsmänner allein besorgen lassen, wofür sie die Trester und den Branntwein erhalten. Die für die Sommerarbeiten gedungenen Arbeiter werden mit den Zinsen bezahlt, die das Zunftkapital abwirft. Dieses ist in kleinen Posten bei den Zunftmitgliedern angelegt.

In normalen Weinjahren macht der Ertrag der Schützenreben nahezu 1700 Liter aus. Dieser Wein wird auf Unterstalden eingekellert, wo die Zunft einen eigenen Keller hat, und wird dann nach dem Gären und Keltern in den Schützenkeller im Dorf befördert, wo er auf den Sommer wartet, um an den Versammlungstagen der Zunft die Geselligkeit der Schützenbrüder zu fördern.

Diese Versammlungen werden im Schützenhaus abgehalten, das sich beim obern Ausgang des Dorfes befindet. Es ist ein zweistöckiger, massiver Bau. Unten befindet sich der Keller zur Aufbewahrung des Weines, darüber ist ein „Saal", der als Vorratskammer gebraucht wird. Im ersten Stockwerk ist der Schützenstand oder die „Schützulöiba" mit angebautem kleinen Schießlokal. Im zweiten Stockwerk ist das eigentliche Versammlungs- oder Zunftlokal, ein geräumiger Saal mit 60—70 Sitzplätzen, den ohne Erlaubnis des Vorstandes niemand betreten darf, der nicht Schützenbruder ist. Dreimal im Laufe der

Zeit umgebaut und vergrößert, ist heute das Schützenhaus ein ansehnliches, heimeliges Häuschen, das wie kaum ein anderes Haus zur Eigenart des Dorfes Visperterminen gehört.

Die Schußweite vom Schießstand bis zur Scheibe beträgt rund 250 Meter. Der Stand der Scheiben ist im Jahre 1929 nach allen Vorschriften der kantonalen Schießkommission ausgebaut worden und hat deren volle Anerkennung erhalten.

Früher nannte die Zunft auch Äcker ihr eigen. Diese wurden 1889 versteigert, und der Betrag von fast 700 Franken floß in die Zunftkasse.

Dieser Vermögensstand, besonders der ausgiebige Weinertrag, ermöglicht es, daß manches Jahr den Sommer hindurch fast allsonntäglich Versammlungen abgehalten werden können. Von einem solchen Versammlungstag sollen die folgenden Zeilen uns berichten.

4. Ein Schützensonntag.

In normalen Jahren hält die Schützenzunft 10—12 Versammlungen ab. Obwohl ihr Besuch jedem Mitglied freigestellt ist, geschieht es doch nur selten, daß ein Bruder nicht erscheint; es sei denn, daß er infolge wichtiger Angelegenheiten durchaus am Erscheinen verhindert ist. Mit Ausnahme der Schlußversammlung am 4. September finden die Zusammenkünfte immer nur an Sonn- und Feiertagen nachmittags statt.

Nach dem vormittägigen Gottesdienst wird die Versammlung dadurch angekündigt, daß der Schützentambour vom Platze oberhalb der Kirche aus durch Trommelschlag und Ausrufen bekanntmacht: „Der Höiptma lat la üsriefu, nachmittag zer Schibu z'schießu!" Damit ist jeder rechtzeitig in Kenntnis gesetzt und kann sich den Nachmittag für die „Schützenlaube" vorbehalten.

Nach der Vesper ziehen zwei bis drei Tambouren trommelnd durch die beiden Hauptstraßen des Dorfes. Innerhalb einer Viertelstunde versammeln sich die Mitglieder auf dem Dorfplatz im „Hengert". Dann gibt der Tombour das Zeichen zur Sammlung. Unverzüglich stellen sich alle in Reih' und Glied mit Front nach Osten. Der Weibel kommandiert: „Achtung, steht! — Schultert G'wehr! — Links um! — Vorwärts, Richtung: Schützenhaus! Marsch!" Und in strammer Ordnung geht's in Parademarsch, gespielt von einem Trommler- und Pfeiferkorps, dem Schützenhaus zu. Voraus ziehen die Pfeifer und Tambouren, dann folgt, mit den auszuschießenden „Blumen" aufs Gewehr gepflanzt, der Hauptmann, begleitet von dem, der am letzten Versammlungstage den ersten Preis erhielt; hierauf gliedern sich die hochwürdigen Ortsgeistlichen sowie etwa geladene Gäste ein. Der Ortspfarrer und Ortskaplan sind von Amts wegen aktive Mitglieder der Zunft. Ihnen folgen die Schützen mit geschultertem Gewehr und hernach die Veteranen der Gesellschaft. Der Weibel schließt die Reihe. So geht's in fester Ordnung bis zum Schützenhaus. Da macht die



Ankunft beim Schützenhaus

Verwaltung abgelegt hat, und meistens wird auch die Regelung anderer Zunftangelegenheiten auf den 4. September verlegt. Oftmals sind schon Stimmen laut geworden, auch diesen Festtag auf einen Sonntag zu verlegen; aber noch nie haben die Vorkämpfer hiefür Glück gehabt; die Zunft will eben beim alten bleiben.

So muß diese Schützenzunft wirklich als eine glückliche Einrichtung angesehen werden. Sie trägt einen durchaus religiösen Charakter, wie sich das zeigt in ihrem treuen Gedenken für die Verstorbenen sowie in ihrem gemeinschaftlichen Gebet an jedem Versammlungstage.

Die Mitglieder finden hier an den freien Sommersonntagnachmittagen eine angemessene Unterhaltung, bei der durch stramme Organisation allen Händeln und Zwisten Tor und Riegel geschoben sind, und mancher bleibt so verschont vor Keller- und Wirtshausbesuch und deren Folgen.

Eigenartig mag es erscheinen, daß ein Schützenbruder um kein Geld seine Rechte preisgeben möchte, während es die meisten Außenstehenden gar nicht danach verlangt. Es gilt hier wohl das Wort: „Wer diese Einrichtung kennt, der möchte sie nicht missen, und wer sie nicht kennt, der versteht sie nicht."

R. Zimmermann.

Robert Zimmermann 1925-1936 Prof. am Kollegium Brig.

Die Uhr brannte . . .

Der Lauisepp kam im Spätherbst über die Grimsel. Auf dem Rücken trug er eine weite „Tschiferä", die mit einem Tuch überdeckt war. Dieses hing rings über die Holzrippen herunter und war mit einer Schnur festgebunden, denn die grunzenden und zappelnden Insassen, die er drinnen auf Stroh gebettet hatte, schlugen mit Rüssel und Beinen ungeduldig und übermütig an die leichte Bedachung. In den obersten Dörfern am Rotten verhandelte Sepp die weißen und scheckigen Ferkel. Es ging rasch; die Haslitalerrasse war beliebt. Die Hausfrauen stritten sich fast um die niedlichen Tierlein mit den geringelten Schwänzchen. Ein oder zwei solch praller Dinger im Winter zu pflegen und wöchentlich oder monatlich ihr Wachstum zu merken und in Spannen zu messen, bereitete ihnen nicht geringe Freude.

In einem der Dörfer hatte Sepp einen guten Freund, dieser hieß Eugen; man nannte ihn gewöhnlich nur Geni. Bei ihm pflegte er jeweilen einzukehren und zu übernachten. So auch dieses Mal. — Während des Abendsitzes verabredeten die beiden eine Jagdpartie.

„Wird es sich lohnen?" fragte Sepp.

Geni erwiderte: „Gewiß. Bei dem ungewöhnlichen Schneefall heuer im Herbstmonat, als das Vieh die Alpen verlassen mußte und nach der Schmelze nur mehr auf kurze Zeit die untersten Stafel besetzen konnte, sind hier und dort Gemsen bis ins Tal herabgestiegen. Es müssen sich viele auf dem südlichen Gebirgskamm aufhalten, zumal diesen Herbst fremde Jäger in unserer Gegend kaum bemerkt worden sind und die hiesigen Jäger dringender Feldarbeit wegen bis jetzt der Jagd nicht obliegen konnten."

Der Haslitaler lächelte zufrieden, schob die rauchende Pfeife in den linken Mundwinkel und spie durch die rechte Zahnlücke zischend auf die grobe Diele.

Es war noch Nacht, als die zwei Jäger aufbrachen. Vom Glockenturm des Dorfkirchleins schlug es eben drei Uhr. Am Rotten lagerte eine dicke „Sengi", die kalt in Nase und Ohren biß und den braunen und schwarzen Kittel der Männer bereifte. Um die blanken Flintenläufe spielte ab und zu ein Mondstrahl, der über dem Galen aus zerrissenen Wolken fiel. Auf Genis Rücken saß ein Ranzen aus weichem Fell, während an Sepps Seite eine mit Leder eingefaßte Feldflasche herabhing. Das kurze vom Reif gesteifte Gras knirrschte unter den groben, festbeschlagenen Schuhen. Der Wald, in den sie bald eintraten, war mit grauem „Jicht" überzogen. Je höher sie aber stiegen, um so mehr tropfte es von

Das Kreuz auf dem Berge

v. Robert Zimmermann, erschienen im Walliser Jahrbuch 1934.Pfarrer & Dekan Zimmermann war damals noch Professor am Kollegium, Brig.

In der tiefsten Einsattelung des Gebüdemberges steht auf der Passhöhe, hart am Rande des hier kaum sichtbaren Saumpfades, der von Terminen ins Nanztal und über die Bistine führt, ein einfaches Holzkreuz.Auf seinen verwitterten Balken ist, kaum noch lesbar, die Jahrzahl 1806 eingeschnitten. - Wohl die wenigsten, die an diesem Kreuz vorüberziehen, denken bei seinem Anblick an die stumme Predigt, die es seit mehr als hundert Jahren jedem Vorübergehenden hält:"Ehre Vater und Mutter...!"
Zur Zeit, da das Nanztal noch den grösseren Teil des Jahres bewohnt war, ist der Bistinen- und der Gebidempass vielmehr begangen gewesen als heute.Zeitweilig wurde sogar ein reger Tauschhandel über diese Berge mit Simpeln und Ruden getrieben, indem die Terminer das Salz vom Süden bezogen und auf diesem Wege Korn dagegen lieferten. Eine alteChronik weiss zu berichten,"dass man oft nicht genug Maultiere auftreiben konnte, um Korn hinüber- und Salz zurückzuführen."

* * *

Es war im Jahr 1805.Nach alter Gewohnheit sollte am Tage der "Unschuldigen Kinder" beim Gemeindetrunk in Terminen der Transport über die Bistine für das folgende Jahr vergeben werden. Dieser Posten war weder angenehm noch leicht; dennoch war er gesucht, da er ein schönes Stück Geld eintrug.
Heuer waren es besonders zwei junge Burschen,die sich darum bewarben, Melchior Hartmann aus einer vom Luzernischen hergezogenen, etwas ärmlichen, aber grundbraven Familie, und der Sohn des Präsidenten, der "Grosse Franz", wie man ihn meistens hiess.
Die beiden waren Jugendfreunde bis zu diesem Tage. Fast allsonntäglich fand sich der Präsidentensohn ein bei der um vieles ärmeren Nachbarsfamilie der Hartmann, und Anna, Melchiors Schwester, war ihm gut.
Mit Bangen verfolgte Mutter Hartmann die Freundschaft ihrer Kinder mit Franz, der ihr nie recht gefallen wollte, und am stillen Herdfeuer gab sie ihrer Tochter manch belehrendes Wort; denn sie war eine verständige Frau.Anna war ihr Ebenbild, war gut wie ihre Mutter und brav wie sie, weich von Herzen und stahlhart von Kraft. Oft nach solchen gutgemeinten Worten, wie der Tochter nur die Mutter sie vertraut, brach Anna in lautes Weinen aus und eilte den Berghang hinan, wohl hinauf zur Gnadenmutter im Terminerwald. -
So war es heute wieder. Franz hatte durch Anna vernommen, dass Melchior sich um die Fuhrmannsstelle bewerben wolle.Gleich nach dem Lobamt kam Franz in Hartmanns Haus, um mit Melchior zu verhandeln; denn er wusste, dass bei einer allfälligen Abstimmung dieser sein gewichtigster Gegener war.
Alle wurden stutzig, als Franz seine Absicht verriet, er werde sich ebenfalls als Bewerber stellen. Der reiche Präsidentensohn hatte es ja nicht nötig, auf diesem Wege sein Auskommen zu suchen.
Melchior bat seinen Freund, in Anbetracht ihrer Dürftigkeit ihm die Stelle zu überlassen und Anna und Mutter Hartmann unterstützten ihn.Diesen Widerstand hatte er nicht erwartet. Als auch seine Versprechungen und Angebote nicht fruchten wollten, zeigte er sich zum erstenmal im Hartmannschen Hause als der, der er war.Seine Zornesader schwoll mächtig an, und mit einem Faustschlag auf den Tisch:" Wir wollen sehen, wer gewinnt!"verliess er das Haus.
Anna bat ihren Bruder, ihr zuliebe von seinem Vorhaben abzusehen, um Franz nicht noch mehr zu reizen. Dann lief sie weinend den Berg hinan zur Waldkapelle.Mutter Hartmann war um eine Hoffnung ärmer; denn schon hatte sie damit gerechnet, bessere Tage zu sehen, wenn Melchior allmonatlich eine hübsche Summe Geldes ihr bringen werde. Wer

wollte aber dem einflussreichen Franz und seinem Vater widerstehen? Doch diesem hatte Franz noch nichts von seinem Vorhaben mitgeteilt. Schon seit einer Woche war zwischen Vater und Sohn kein freundliches Wort mehr gewechselt worden. Der Präsident, Franzens Vater, war eine Kraftnatur. Er stand in der Mitte der fünfziger Jahre und genoss als Gemeindeoberhaupt bei allen grosses Ansehen; denn er war klug, energisch und hielt Ordnung in seiner Verwaltung. Nur gegen Franz, seinen einzigen Sohn, zeigt er von dessen Jugend auf eine grosse Schwäche und Nachgiebigkeit.Für diesen hatte er selten ein ernstes Wort der Rüge und Ermahnung, auch nicht dort, wo dieses für den Vater vollauf am Platz gewesen wäre, und Mutter Klara hielt's mit ihm. So hatte Franz nie recht das Gehorchen gelernt, bis seine Eltern vor ihm das Fürchten lernen mussten.
Neulich wieder gab es einen argen Auftritt zwischen Vater und Sohn.Zwei Tage und Nächte war er nicht mehr nach Haus gekommen.Mit einem Kameraden, der in der Gemeinde nicht im besten Ansehen stand, trieb er sich auf der Hochjagd herum.Als der Vater ihn darob zur Rede stellen wollte, zeigten sich bei Franz die Früchte einer verkehrten Erziehung. Mutter Klara muste sich ins Mittel werfen, sonst wären wohl die Drohungen aus dem Munde des Sohnes zur Tat geworden.
Seither sann er auf ein Unternehmen,das ihn möglichst vom Vaterhause fernhielte.Da kam ihm die Stelle eines Fuhrmanns über die Bistine gelegen, und er beschloss, sich beim Gemeindetrunk darum zu bewerben. -

* * *

Die Mittagsglocke war verklungen. Im "Bildji", einem Hauptplatz des Dorfes, sammelten sich die Männer, und unter der rassigen Musik der Trommler und Pfeifer ging's dem Gemeindehause zu.
Der Gemeindetrunk in Terminen ist nicht ein blosses Trinkgelage, er ist viel mehr eine Urversammlung, bei der herrschende Tagesfragen erörtert werden, dringende Unternehmen besprochen, neue Arbeiten beraten und vergeben werden. Daher hielten die Termíner von jeher darauf, dass auch der Pfarrer sich einfinde und, aus seiner Erfahrung und Kenntnis schöpfend, die Bürger belehre.
Pfarrer Jordan war ein treuer Seelsorger, der es nie unterlassen konnte, seine Pfarrkinder auf die bestehenden Gefahren aufmerksam zu machen und vor jeglichem fremden Einfluss zu warnen.Noch waren es kaum drei Jahre her, dass er, weil er seine Pflicht getan, von den Franzosen als Rebell verschrien und gesucht war.
Heute lag es ihm besonders am Herzen, seine ihm Anvertrauten zu warnen vor den Napoleonischen Diensten. Die Sucht nach Geld lockte manchen ärmeren Burschen, sich für diese Dienste anwerben zu lassen.
Nach einer feurigen Ansprache des Pfarrers die einen vollen Erfolg hatte,wurden die Flurhüter für das folgende Jahr bestellt. Melchior Hartmann ging als einer der drei Gewählten aus der Wahl hervor.Niemand sah den feindseligen Blick, den Franz ihm zuwarf. Doch die Demütigung sollte bald kommen.
Die Stelle des Fuhrmanns über die Bistine wurde vergeben.Franz erbot sich, dieselbe um einen verhältnismässig tiefen Betrag zu übernehmen, in der Hoffnung, seinen Gegner damit herauszufordern. Doch Melchior tat, als handle es sich um die gleichgültigste Angelegenheit, die ihn in keiner Weise berühre. Gegen den Präsidentensohn wagte auch kein anderer sich zu erheben. So verblieb Franz die Stelle ohne Kampf; doch durch das tiefe Angebot hatte er sich selbst am meisten geschnitten.
Noch mehr ärgerte es ihn, als Melchior das viel einträglichere und angenehmere Amt eines Strassenaufsehers zufiel.
Nicht wenig aufgebracht war der Präsident. Anfangs glaubte er, Franz treibe wieder mit jemandem sein Spiel; doch als ihm die Stelle verblieb, da war er ausser sich vor Aerger.
Der Abend hätte im Präsidentenhaus wohl eine traurige Szene gesehen, doch Franz hielt es für besser, anderswo unterzukommen; er war lieber allein mirt seiner verhaltenen Wut.

Erst nach drei Tagen zeigte sich Franz wieder zu Hause. Doch von nun an war die Eintracht vollends aus dem Hause des Präsidenten gewichen.Wiederholt kam es vor, dass Franz nach heftigem Wortwechsel mit seinen Eltern, die Pflichten des Gehorsams und der Ehrfurcht vergessend, fluchend und polternd das Haus verliess und auf Tage verschwand. -
Am meisten litt darunter Anna, die oft die wüsten Auftritte im Nachbarhause hörte.Was hätte sie nicht darum gegeben, wenn es ihr vergönnt gewesen wäre, hier die Rolle eines Friedensengels zu spielen.
Auf halbem Weg zur Waldkapelle, dort wo der steinige Bergpfad in den Wald einbiegt, begegnete ihr eines Wintertages Franz mit einer Ladung Holz.Etwas verwirrt ob der unerwarteten Begegnung, güsste er und wollte mit seinem Schlitten weiterfahren.Doch Anna vertrat ihm den Weg.
"Franz, ich habe eine grosse Bitte an dich", sagte sie fast flehend."Ich war immer gut zu dir.Gelt, du versprichst mir etwas!"
"Gewiss werde ich's versprechen, wenn ich's kann", antwortete er kalt und teilnahmslos.
"Ja, du kannst es, du musst es sogar! - Franz, die Leute reden nicht gut von dir. Ich bitte dich, sei wieder gut zu Vater und Mutter, sonst muss ich mich vor dir füchten.Du weisst doch ,wie sehr der Pfarrer uns immer das vierte Gebot eingeschärft hat.Ich bitte dich, Franz!" und Tränen traten in ihre Augen.
Wider schwoll die Zornesader auf seiner Stirne als er herrisch entgegnete: "Mit meinen fünfundzwanzig Jahren bin ich mein eigener Herr. Lange genug musste ich mich ducken unter dem strafenden Blick des Vaters, unter dem gebietenden Wort der Mutter.Drum spare deine Predigt für bessere Zeiten!"und er fuhr seines Weges.
Anna schaute ihm lange nach, bis er bei einer Krümmung des Weges hinter den Bäumen verschwand. - Heute blieb sie länger als sonst in der Waldkapelle.

* * *

Der Frühling war eingezogen in Berg und Tal. Nur vereinzelte Schneeflecken lagen noch in den Kummen und Vertiefungen des Gebüdemberges.Der Bergsee war aus seinem Winterschlaf erwacht, und an seinem Rande nickten Bergveilchen einander zu.Von seinen Ufern bis zum Passübergang bildeten sie einen einzigen violetten Teppich, und die Luft war erfüllt von ihrem Duft.Lieblich lachte die Sonne hernieder und freute sich der blumigen Au, die sie zu neuem Leben erweckt.
Franz aber, der mit seinen sechs schwer beladenen Saumtieren hier vorbeizog, sah nicht die holden Frühlingskinder, die zu Tausenden auf den Bergeswiesen standen. Finster blickend und mürrisch zog er hinter seinen Saumpferden einher; ihm war am liebsten, wenn niemand ihm begegnete.Im Sommer, wenn die Hirten ihre Herden längs des Pfades auf die Weide trieben, da wich er ihnen aus.Doch keiner ward darob betrübt; denn er war mehr gefürchtet als geliebt. -
Doch als der Herbstwind durch die Berge fuhr und Schneegestöber den Passübergang unsicher machten, da legte Franz sein Amt nieder und verschwand mit dem Gelde, das ihm ausbezahlt wurde, ohne von Vater und Mutter Abschied genommen zu haben.
Auf dem Gebüdemberge, da wo das Bergkreuz heute steht, begegnete ihm Anna, die von der Bistimatte, wo sie Sommer und Herbst verlebt hatte, dorfwärts zog. - Auf ihre Frage nach dem Wohin und Wozu gab er nur ausweichende Antwort:"Vielleicht komm' ich wieder, vielleicht auch nicht. Anna, dir dank ich für deine Liebe; ich bin ihrer nicht wert."Fast wurde er weich. Er merkte es, und nach ihrer Hand greifend, sprach er ein "B'hüt Gott!" und eilte den Berg hinab, dem Nanztal zu.
Anna schaute ihm weinend nach. Dann fiel sie nieder und betete und weinte, bis der rauhe Herbstwind sie an den Heimweg gemahnte.
Ins Dorf gelangt ,war ihr erster Gang zur Mutter Klara.Hier hoffte sie Klarheit zu erhalten; sie aber brachte mit ihrer Kunde von Franzens Flucht Staunen und Entsetzen in das stille Haus. Frau Klara fiel in Ohnmacht und verliess von diesem Tage an ihr Krankenla-

ger nicht mehr, und der Präsident war von der Stunde an ein gebrochener Mann..Im gleichen Herbst noch legte er sein Amt als Gemeindeoberhaupt nieder. Beide trugen schwer an den Sorgen um ihr einzig Kind, um so schwerer, als sie sich bewusst waren, manches mitverschuldet zu haben. -
Lange forschte Franzens Vater nach seinem Sohne.Er selber ging nach Brig und von hier über die im Bau begriffene Napoleonstrasse über den Simplon, suchte ihn bei den Arbeitern, erfragte ihn in Simpeln und Ruden, schrieb Briefe nach allen Richtungen an Bekannte; doch alle Versuche, ihn zu ermitteln, waren fruchtlos; er blieb verschollen. -
Darüber zog der Winter ins Land,der ein weiteres Suchen unmöglich machte. Mutter Klara hatte sich wieder etwas erholt, dank der sorgsamen Pflege ihrer Nachbarin Anna, die sie betreute, als ob sie ihre eigene Mutter wäre.- Doch als die ersten Frühlingsboten wiederkehrten, als die Osterglocken ihr Alleluja zu Tale sandten, da legte Frau Klara sich zum Sterben hin.In ihren letzten Stunden schaute sie unverwandten Blickes nach der Türe hin, ob sie nicht aufgehe und ihr Sohn eintrete, ihren letzten Muttersegen zu empfangen. Sie starrte nach der Türe noch, als das Herz der Mutter schon gebrochen war. Anna drückte ihr die Augen zu und begleitete sie zum Friedhof hinaus. Ihre aufopfernde Liebe war der einzige Sonnenstrahl gewesen, der Klaras dunkle Stunden erhellte.
Nun war Franzens Vater allein und von allen verlassen. Er ging gebeugt einher und schien um zehn Jahre gealtert. Oft sah man ihn hinwanken zum Grabe seiner verstorbenen Frau. Er selber sagte, dass er sich dort heimischer fühle als zu Hause.Die Leute bemitleideten ihn ,und mancher gab ihm ein gutes, ermunterndes Wort.Doch das Gebet allein gab ihm Trost und Mut und Kraft, sein Kreuz zu tragen.

* * *

Als im Frühjahr die ersten Leute ins Nanztal zogen, brachten sie - keine Kunde von Franz. wohl aber von einem Kreuz, das auf der Passhöhe des Gebüdemberges stehe und die Jahreszahl 1806 trage.Es ward errichtet an derselben Stelle, wo Franz von Anna schied. -
Warum das Kreuz hier stand, das war den Leuten unbekannt. Eine nur, die wusste es, und ihr Bruder, der auf ihre Bitten es hier aufgepflanzt. -
Doch bald traf eine andere Botschaft ein - von Franz. Anna erhielt eines Tages einen Brief, einen seltenen Gast in Hartmanns Haus. Durch den Boten wurde auch die Vermutung ausgegeben,dass Nachricht von Franz gekommen sein könnte.
Anna schloss sich in ihr Kammer ein. Hastig erbrach sie den Brief und las:

Mailand, den 20.Mai 1807

Liebe Anna!

Heute fühle ich mich soweit gekräftigt, Dir ein paar Zeilen zu schreiben. Vieles und Schweres habe ich erfahren seit jenem unseligen Tage, da ich von daheim fort bin.Ich glaubte in der Fremde mein Glück zu finden. Ich habe mich aber arg getäuscht. Den Gedanken an die Heimat suchte ich auszuschlagen; aber je mehr ich es versuchte, um so mehr stürmten die Gedanken an Vater, Mutter, Heimatdorf und auch an Dich auf mich ein. Als ich auf dem Berge von Dir lief, da zog ich über die Bistine und wandte mich südwärts. Simpeln und Ruden wich ich aus. Ueber die Alpjen und den Munscherapass kam ich ins Bognancotal. In Domo meldete ich mich als Freiwilliger. Gleich wurde ich angenommen und mit einer Gruppe nach Mailand abgeordnet, wo wir den Winter durch als Besatzung die Stadt zu bewachen und vor Aufständen zu schützen hatten. Oft kam es zu Aufläufen, und viele Male mussten wir von unseren Waffen Gebrauch machen.
In all dieser Zeit führte ich einen erfolglosen Kampf mit meinem Herzen, das im Stillen immer heimwärts wollte. Wachend und träumend sah ich Dich, wie Du weinend zurückbliebst, als ich floh. Meine Eltern, die zu ehren und zu lieben,Du mich oft ermahntest, standen weinend und sich härmend oft vor meinem Geistesauge. O, wie geht es ihnen?

Wie mussten sie meine Flucht wohl bitter empfinden! Sage ihnen, dass ich heimkomme, ehe der Winter in die Berge zieht.. - Da kam der unselige 15.März. Ein neuer Aufstand brach los.Eine Kugel traf mich und zerschmetterte mir die linke Schulter. Bitter hab' ich seither gelitten. Doch mehr als die Schmerzen des Leibes brannten die Schmerzen der Seele.Das Heimweh machte mich mürbe, und ich sehe meine Untat ein. Darf ich hoffen auf Verzeihung von meinen Eltern und von Dir? Wohl bin ich es nicht wert; und doch muss ich Dich bitten: bete für mich ,dass ich heimwärts finde! Tausendfach möchte ich ersetzen allen, die ich gekränkt. - Ich bin immer noch leidend, schwach und so müde, und dennoch hoffe ich, dass es besser wird. Schreibe mir, wie es meinen Eltern geht, und bitte sie um Verzeihung in meinem Namen. - Ich befinde mich hier im Krankenhaus St. Carlo in guter Pflege, so dass ich hoffe, bis im Sommer wieder hergestellt zu sein.Dann ziehe ich heim, um meine Schuld zu sühnen. - Eine innige Bitte um Verzeihung und einen lieben Gruss an meine Eltern und an Dich sendet Franz

Unter Tränen las Anna den Brief. Dann machte sie sich auf, der Mutter Gottes ihr Leid zu klagen. -
Am späten Abend ging sie zu Franzens Vater und teilte ihm mit Schonung die Nachricht mit. Schmerz und Hoffnung kämpften in ihm. Doch wie sollte er Franz berichten, was für bittere Folgen sein Tun gehabt? - Anna erbat sich, sie wolle es versuchen, möglichst schonend an ihn zu schreiben, wie sein Vater um ihn trauere und mit jedem Tag seine Heimkehr erwarte, und wie die Mutter krank geworden ob dem bitteren Schlag; aber auch, wie man ihn ersehne und ihm verzeihe, wenn er nur wieder heimkehre. Dieser Schmerz wird immer noch früh genug ihn treffen. So berichtete sie in einem rührend schönen Briefe.
Als Franz Annas Brief gelesen, wie alle seinetwegen gelitten, wie die Mutter krank geworden und sich noch nicht erholt habe - sollte sie gestorben sein ? - da hielt's ihn nicht mehr länger. - Am 15. Juni war's, da floh er vor Tagesanbruch aus dem Krankenhaus der Heimat zu.

* * *

Fahler Mondschein lag über den Bergen. Tiefe Stille ringsumher. Nur das Rauschen der Gamsa war vom Tale her zu hören. Da zog von der Bistine hernieder ein einsamer Wanderer den ihm bekannten Pfad dem Nanztal zu. Müde von langer Reise, krank am Leibe, krank am Herzen, wankte er mühsam nur fürbass. - Franz zieht seiner Heimat zu, die er vor neun Monaten als ganz anderer noch verlassen. Vor seinen Augen sieht er die ihm vertrauten Hänge des Nanztales. Oftmals wollen die Füsse ihm den Dienst versagen. Seine Wunde schmerzt und fängt aufs neue zu bluten an." Nur jetzt nicht sterben; zu Vater und Mutter muss ich heim!"ruft er in die stille Nacht hinaus und zwingt sich mit dem Aufgebot seiner letzten Kraft vorwärts.
Er erreicht das Tal und steigt den letzten Bergeshang zum Gebüdem empor.Doch so bitter mühsam wird ihm das Steigen. Wiederholt sinkt er hin amWegesrand. Doch immer wieder strafft er seine jungen Glieder und holt zum Gehen aus. -
Bald hat er die Höhe erreicht.Schon grüsst die Silhouette des Bietschhorns ihm entgegen, wie es über dem Gebüdemberg emporwächst. Da reisst's in seinen Gliedern. Ein jäher Schmerz durchzuckt seinen Körper. Warmes Blut fliesst von seiner Schulterwunde an seinem Leib hernieder. Kraftlos stürzt er hin am Kreuz auf dem Berge. - So fanden ihn anderntags drei Arbeiter, die ins Nanztal zogen, sein Haupt an den Kreuzesstamm gelehnt, tot im Schatten des Kreuzes, das um seinetwillen errichtet worden. -
So steht das Kreuz auf dem Gebüdemberg und mahnt zur treuen Erfüllung von Gottes Gebot: " Ehre Vater und Mutter, dass es dir wohl ergehe, und du lange lebest auf Erden!"

~~Weibel 0.3~~
~~Porto 5.20~~

Erbschaftsgegenstände

Weibel	30	
Porto	20	100000
Weibel	30	437,45
nach Bergkoppel	11,10	562,55

Transportsteuer 425,55

437,45

Gesicht Bargeldverhalten 267,05

829,60

42555
11,10
43665
80
437,45

542,55
425,55
118,00

Bezirks-Einnehmer
St. Niklaus

Postcheck-Konto IIc 854

St. Niklaus, den 1.Okt.194o

Erben Gregori-Zimmermann z.H.
Stoffel Theodul, alt-Präsident
V i s p e r t e r m i n e n .

Sehr geehrter Herr,

Es tut mir leid Sie heute belästigen zu müssen; aber es muss leider so sein.

Es wird Ihnen wohl schon zu Ohren gekommen sein, dass die Staatssteuern Erben Gregori - Zimmermann, Register Visp, pro 1939 bis heute noch nicht bezahlt wurden. Da ich gemäss Gesetz nicht verpflichtet bin von jedem einzelnen Erben seine Steuer einzuziehen, stellte ich das betr. Bordereau dem Herrn Bodenmüller Leo, Kreisförster zu. Ich hoffte da den Haupterben gefunden zu haben. Die Zahlung blieb jedoch auch auf die eingeschr. Z'Aufforderung hin aus. Auf den nachträglich zugestellten Zahlungsbefehl, erfolgte Rechtsvorschlag. Am 23.Sept.4o, wurde der vermeintliche Schuldner vor Gericht geladen, wo er beweisen konnte, dass er gar nicht Erbe gewesen sei, weil er rechtzeitig die Erbschaft ausgeschlagen habe. Das Gericht verurteilte nun die Erben zur Zahlung der Steuern & Kosten ; aber damit wird nun Herrn Bodenmüller nicht mehr betroffen, weil er seine Erbschaft ausgeschlagen hat. Ich muss nun auf andern Wegen die Steuern einkassieren; denn das Vermögen war da & muss besteuert werden. (Es betrifft die Staatssteuer pro Jahr 1939)

Ich gestatte mir daher, Ihnen die diesbezügliche Rechnung zuzustellen, mit der Bitte, für recht baldige Regelung dieser Steuerangelegenheit besorgt zu sein. Andernfalls wäre ich gezwungen, es zur Pfändung kommen zu lassen, was mit bedeutenden Kosten verbunden ist.

Steuer mit Checkspesen & eingeschr. Z'Aufforderung	Fr.	393,75
Kosten des Zahlungsbefehls	"	2,8o
Verzugszins ab 15.Okt.194o zu 5 %	"	19,-
Gerichtskosten & Entschädigung an den Vertreter d.Gl.		1o,-
Erben Gregori -Zimmermann schulden daher für Vermögen gemäss Register 1939 heute Total	Fr.	425,55

Gerne hoffend, diese Angelegenheit werde auf kürzestem Wege geregelt werden, zeichnet

Mit vorzüglicher Hochachtung

Staatseinnehmer Bezirk Visp



Abschied des H.H.Pfarrers Heinrich Zenhäusern von Visperterminen (Volksfr. 12.Sept. 1958)

Es war am 1. August 1929, als H.H.Pfarrer Zenhäusern als abtretender Kaplan von Naters hoch zu Pferd - damals gab es noch keine Strasse - in seine neue Pfarrei eingezogen ist.Die Visperterminer scheuten damals keine Opfer, um dem neuen Pfarrer einen schönen und eindrucksvollen Empfang zu bereiten, von dem der H.H.Pfarrer noch bei seinem Abschied lobend erzählte.Besonders das schön gezierte Portal mit der grossen Holztüre am Dorfeingang sollte sinnbildlich darstellen, dass es hier nicht so leicht einen Rückweg zum Entrinnen gibt.

Und in der Tat, fast volle dreissig Jahre hat Pfarrer Zenhäusern bei uns ausgeharrt. Er hat seine besten und schönsten Jahre für unsere Pfarrei aufgeopfert, die heute reiche Früchte trägt.Wie kaum ein zweiter hat er es verstanden, Freud und Leid mit einer weitverzweigten Dorfbevölkerung zu teilen. Er kannte jede Familie, fast bis in die hinterste Stubenecke, wie es sich für einen wahren Seelsorger geziemt.Darum konnte er vielmal ratend beispringen oder Uebles verhüten. Sein Pfarrhaus stand jedem offen, der bei ihm Rat, Hilfe und Trost suchen wollte.An allen Dorfgeschehnissen nahm er regen Anteil; manchmal musste er auch abwinken, wo es zum Schaden der Gläubigen war.

Seine eingehende und schön dargestellte Pfarreichronik ist das beste Zeugnis dieser Volksverbundenheit. Darum haben die Terminer ihren Pfarrer liebgewonnen, und er war auch immer gerne bei uns. Mehrmals sollen ihm grössere und einträglichere Pfarreien angetragen worden sein. Doch er wollte Bergpfarrer bleiben und mit wenigem zufrieden sein.

Am Altar, im Beichtstuhl, in den Schulen und Vereinen, am Krankenlager und besonders auf der Kanzel mit seinen schwungvollen Predigten hat er vorbildliche und ganze Priesterarbeit geleistet. Er hat das schöne Erbe von seinem Vorgänger, Pfarrer Bürgi sel., dessen Andenken in Visperterminen hoch in Ehren gehalten wird, weiter ausgebaut und das religiöse Leben im Dorfe und in den Vereinen zu schöner Blüte gebracht. Die Verrichtung der christlichen Pflichten seiner Untergebenen hat er zu einer wahren Freude gestaltet. Fleiss und Opferbereitschaft, , Ordnung und Pünktlichkeit, gepaart mit einer tiefen Frömmigkeit und Uneigennützigkeit waren die grossen Stützen und Helfer seiner Seelsorge. Besonders seine Nächstenliebe und Gastfreundschaft machten ihn zu einem richtigen Menschenfreund.

Auch anderweitig hat er seinen Mann gestellt. Bereits 1930 hat er mit der Innenrenovation der Kirche begonnen. Darauf auch die Auffrischung der Barockaltäre an die Hand genommen. Die Erneuerung der Messgewänder und der kirchlichen Insignien sind ebenfalls sein Verdienst Und seine vielgeliebte Kapelle droben im Lärchenwalde, zu der er fast jeden Samstag hinaufpilgerte, erfuhr eine teilweise Renovation. Ein neues Gewand bekamen auch die bekannten „Judenkapällini“ und all die Kapellen in den unteren Weilern unter seiner weisen Führung und Aufsicht. Für den Ausbau der Pfarrkirche sind bereits zwei Sammlungen von ihm durchgeführt worden. Durch seine Initiative ist der Sonntagsgottesdienst zu Frühjahrszeiten in Oberstalden eingeführt worden, was besonders für ältere Leute eine unvergessliche Liebe war. Fünf teilweise jungen Kaplänen war er ein väterlicher Vorgesetzter und liebevoller Berater.Achtmal durfte er auch die Freude einer Primiz erleben und 23 junge Leute sind während seiner Amtszeit dem Rufe des Christkönigs gefolgt und haben die Heimat verlassen.

Dies alles ist eine Unsumme von Arbeit und Aufopferung, die nur der ermessen kann, welcher diese selber gemacht und erstrebt hat.Der Allmächtige möge ihm diese Mühe lohnen; wir können es nicht.

Als der scheidende Pfarrer am vorletzten Sonntag .31.Aug.1958, ein kurzes und tiefergreifendes Abschiedswort sprach, da waren alle seine Pfarrkinder sichtlich gerührt und aus manchen Augen rollten Tränen. Manches würde vielleicht heute in Visperterminen anders sein, wenn er nicht zu uns gekommen wäre.

Wir verlieren in ihm einen guten und lieben Seelsorger, der uns heute aus Idealismus und auch aus Gesundheitsrücksichten verlässt, um seinen Platz jüngeren Kräften zu überlassen. Doch wollte er keinen weiteren Seelsorgsposten übernehmen, sondern am Fusse seines Wirkungsfeldes seinen Lebensabend verbringen, den er reichlich verdient hat.

Wir wünschen ihm noch viele angenehme Ruhejahre, ein otium cum dignitate im St. Jodernheim, wo wir ihn, den Terbinerpfarrer, nicht vergessen werden und er gewiss auch nicht sein Terbinervolk.

Ihre dankschuldigen Pfarrkinder

Nur kurze Zeit später, im gleichen Jahr, wird Pfarrer Zenhäusern doch noch eine neue Aufgabe. Er wird zum Kaplan von St. German ernannt.

findest Du die Lösung oft in den Heften Deiner Schüler. Ein Graphologe würde so in einer Schule ein dankbares Feld der Betätigung finden.

Du wirst wahrscheinlich Vergleiche anstellen zwischen Altdorf u. Martisberg. Wenigstens bist Du der Sorge überhoben für jeden Tag ein Menu aufzustellen u. schwarz angestrichen vor der Klasse zu erscheinen, weil man vergessen hat die Herdutensilien mit Handschuhen anzufassen. Immerhin schade, dass Dein Talent für Küchenarbeit brach liegen muss. Jedenfalls hat der Koch od. die Köchin eine schwere Stellung. Sei Ihnen gnädig u. barmherzig u. bedenke, dass diese nicht die Möglichkeit hatten in Martisberg den Kochkurs zu besuchen.

Nun genug hievon.

Bei uns haben die Schulen an Allerseelen den Anfang genommen.

Von den ehrw. Schwestern ist nur die Isla wiedergekommen. Eine Mädchenschule wird sogar von einer Lehrerin betreut. Die Schulen sind gut besetzt 194 Kinder ohne die kommende Kleinkinderschule. Neben der Kirchenvergrösserung wird auch das Schulhaus erweitert werden müssen.

Die einfachste Lösung wäre eine Walserkolonie, aber wer, wo wie?

Fragen welche wohl gestellt werden können.

Wir sind nun eingeschneit u. haben 6-7 Grad Kälte. Es scheint wieder wärmer zu werden. Die Leute verarbeiten das Losholz. Die Kellerarbeiten sind heuer bald u. leicht bewältigt worden.

Möglicherweise wissen andere mehr Neuigkeiten zu berichten.

Ich wünsche Dir besten Erfolg bei allen Arbeiten. Viele Geduld u. einen gesunden Optimismus. Menschenmüh ist das eine Gottessegen ist das andere

Herzlich grüsst u. segnet Dich Dein Seelsorger.

Visperterminen, den 8 Nov 1950.

Mein lb Richard

Es ist wohl besser, wenn ich Dir auf Deine freundliche Zeilen sofort antworte. Es freut mich, Dich jenseits von der Furka in guten Verhältnissen zu wissen. Du bist wohl der erste Walliser-lehrer, der den Urnerbuben die Grundlagen des späteren Wissens vermittelt. Nun bist Du über die ersten Schwierigkeiten weg. Die Jugend ist überall dieselbe, sicherlich bestimmt noch durch das besondere Ortscolorit, od. durch die Erbmasse der Generationen beeinflusst. Ich glaube es Dir, dass Dir Deine Buben Probleme aufgeben, die Dir wahrscheinlich mehr Kopfzerbrechen machen als den Schülern die Aufgaben, welche Du ihnen gibst. Vielleicht

Pfarrempfang in Visperterminen / 28.Sept.1958

Am letzten Sonntag erlebte das Dorf ob den Heidenreben einen grossen Gnadentag: Den Empfang des neuen Pfarrers H.H.Gustav Mengis von Visp. Einen strahlenden Herbsttag schenkte Gott den Terbinern. Um 13.30 Uhr begab sich das ganze Dorf in Prozessionsordnung auf den Dorfplatz und erwartete dort in grosser Spannung die Ankunft des neuen Seelsorgers. Wenn man das grossartige Bild auf dem Dorfplatze näher betrachten konnte, da wurde es den auswärtigen Besuchern so recht verständlich, was es heisst, wenn in einem Dorfe die alte Tradition lebendig ist. Das farbenprächtige Bild der Trachten, der Herrgottsgrenadiere usw. kann man nicht so leicht vergessen, und sicher hat diesses Bild dem neuen Seelsorger einen tiefen Eindruck hinterlassen, als er aus dem Auto stieg und diesen ersten Gruss seiner neuen Pfarrkinder entgegennehmen durfte.
Die Prozession begab sich nun zur Kirche. Der neue Pfarrer wurde von einer zahlreichen Priesterschar begleitet, und in der Kirche hat dann H.H. Dekan Brantschen die feierliche Installation vorgenommen.Mit einer klaren, deutlichen Stimme hat der neue Seelsorger vor der ganzen Pfarrgemeinde, die still und ergriffen war, sein Glaubens bekenntnis und sein Versprechen abgelegt, dass er den Glauben und die Treue zur Kirche und Pfarrgemeinde mit all seinen Kräften halten wolle.Nach der Installation bestieg Dekan Brantschen die Kanzel und legte dem gläubigen Volke die Pflichten dar, die es dem neuen Seelsorger entgegenbringen soll: Vertrauen und Hilfe.
Als nach Schluss des eucharistischen Segens durch die Hallen der Kirche das „Grosser Gott wir loben dich" erklang, da fühlte man, wie das Volk von Visperterminen begeistert war und wie es dem Herrgott sein Dankeslied für den neuen Pfarrer entgegenbrachte.
Gegen halb 4 Uhr versammelte sich die ganze Burgergemeinde zur weltlichen Feier im Gemeindesaal. Der grosse Aufmarsch bezeugte auch hier, wie das Volk diesen Tag als etwas Erhabenes betrachtete.Es würde zu weit führen, wollte man alles berichten, was an dieser weltlichen Feier vor sich ging. Zuerst bestieg der Gemeindepräsident Pius Stoffel das Rednerpult und begrüsste im Namen der Gemeinde den neuen Seelsorger. Er gab einen äusserst spannenden Bericht über die ganze Pfarrgeschichte, dem das Volk mit grösstem Interesse zuhörte.Der Gemeindepräsident legte dann das Szepter des Tafelmajorates in die Hände des Pfarrers Peter Heinzmann, der es meisterlich verstand, die ganze Feier zu leiten.Es sprach als Vertreter der Terbiner Geistlichkeit H.H.Domherr Gottsponer. Er betonte, mit welch grosser Freude die Geistlichkeit von Visperterminen die Wahl von H.H. Mengis zum neuen Pfarrer von Visperterminen vernommen habe.Wenn ihm auch das Ja nicht leicht fiel, von einer Talgemeinde Abschied zu nehmen und wieder zur Stadt Jerusalem auf den Berg hinaufzupilgern, so werde ihm dieses Ja erleichtert durch die grosse Anhänglichkeit, die das Terbinervolk jedem Seelsorger neu entgegenbringt. Es sprach dann alt Staatsrat Dr. Loretan, der die Pfarrei beglückwünschte zu ihrem neuen Pfarrer. Nationalrat Dr. Stoffel dankte in herzlichen Worten dem alten Pfarrer H.H.Zenhäusern für seine grosse seelsorgliche Tätigkeit während fast dreissig Jahren. Er lobte auch dessen Gastfreundschaft gerade gegenüber den Studenten. (Ein leiser Wink für den neuen Pfarrer!).Er unterstrich auch, dass dem neuen Pfarrer eine grosse Arbeit harre: der Neubau der Kirche.Wenn dieses Werk zustande kommt, dann gehe der neue Pfarrer als einer der grössten Seelsorger in die Pfarrgeschichte ein.H.H.Professor Albert Schnyder, sein geistlicher Bruder, betonte, dass der Priester Führer sein müsse in der heutigen Zeit. H.H.Pfarrer Bregy von Ems sagte, wie schwer es dem Klerus des Dekanates Leuk ist, diesen Mitbruder ziehen zu lassen, dass trotz dieses Abschiedes die Bande der Freundschaft bleiben sollen.Der leibliche Bruder des Neupfarrers, Peter Mengis, dankte im Namen der Familie für den edlen und schönen Empfang, den das Volk von Terbinen ihrem Bruder bereitet habe.Aus dem Kindermund von drei weissgekleideten Mädchen konnte der neue Pfarrr auch den ersten Gruss und Willkomm der Jugend empfangen.Kapuzinerpater German Ambord begrüsste den neuen Pfarrer und liess alte Erinnerungen aufleben. Pfarrer Heinzmann, der tüchtige Tafelmajor, fand nach einem abschliessenden Dankeswort noch begeisternde Worte, alle möchten durch eine opferfreudige Tat beweisen, dass ihnen der Bau eines neuen Gotteshauses wirklich am Herzen liege.
Mit grosser Spannung erwartete dann das Volk den ersten Gruss aus dem Munde seines neuen Pfarrers. Er dankte für den schönen Empfang, dankte, wie schön das Dorf geziert wurde. In diesen Dank seien alle eingeschlossen, die irgendwie zum Gelingen des heutigen Tages mitgeholfen haben. Er versprach, dass er seine Kräfte für das liebe Terbinervolk, das er schon während seiner Kaplaneizeit schätzte, einsetzen wolle.Er bittet die Gläubigen, ihm zu helfen durch die Tat und vor allem durch das Gebet. Dann gibt er allen seinen Segen.
Möge ein gutes Einvernehmen zwischen dem neuen Pfarrer und der Behörde und dem Volk sein zum Segen der ganzen Pfarrei!

A.

24.9.2000 RS



Pfarr-Empfang

am 28. September 1958 in Visperterminen

Zum Empfang
unseres Neu-Pfarrers
Hochw. Herrn Gustav Mengis
sind Sie freundlich eingeladen

Festordnung:

13.00 Uhr Abfahrt eines Cars von der Post Visp
13.30 Uhr Empfang auf dem Dorfplatz
13.45 Uhr Prozession zur Pfarrkirche
14.00 Uhr Schlüsselübergabe, Predigt und Segen
Anschliessend weltliche Feier für Gäste und Bürger
im Gemeindesaal Die Gemeindeverwaltung



Zum Goldenen Priesterjubiläum

des

Hochwürdigsten Domherrn

Gustav Gottsponer

Großkantor der Kathedrale Sitten

am 2. Juli

und der

Feierlichen Heimatprimiz

der

Hochwürdigen Herren

P. Hermann Stoffel SMB

und

P. Oskar Stoffel SMB

am 5. Juli.

PFARRBLATT VON VISPERTERMINEN

Juli 1959 Erscheint monatlich 34. Jahrgang Nr. 7



Unserm lieben hochwürdigsten Domherrn

Gustav Gottsponer

wünscht seine Heimatpfarrei Visperterminen Gottes Gnade

und Segen.

Zum 16. und letzten Mal öffnete Pfarrer Peter Marie Venetz im Jahre 1881 am 19. November den Taufstein unserer Pfarrkirche, um den am gleichen Tag geborenen Sohn des Kaspar Gottsponer und der Monika Zimmermann auf den Namen Gustav zu taufen. Als Paten trugen ihn in die Kirche Felix Studer und Susanna Burgener-Gottsponer.

Der geweckte Knabe besuchte zuerst unsere Dorfschule, ging dann ans Kollegium von Brig und Sitten und besuchte die theologische Hochschule in Innsbruck und wurde am 29. Juni 1909 zum Priester geweiht. Am 2. Juli feierte er bei der Waldkapelle sein erstes hl. Meßopfer. Im Herbst des gleichen Jahres trat er ins Kollegium von Brig ein als Professor und Inspektor. 1925 berief ihn Bischof Dr. Bieler an das bischöfliche Ordinariat, wo er als Religionslehrer, Prokurator, Ökonom, Promotor wichtige Aufgaben zu erfüllen hatte. 1931 erfolgte seine Wahl zum Domherrn der Kathedrale Sitten. Heute noch übt er das verantwortungsvolle Amt des Diözesanrichters aus, ist Verwalter des Domkapitels und ist als Domkantor einer der drei Würdenträger des ehrwürdigen Domkapitels.

Unserm lieben Domherrn Gustav Gottsponer ein frohes

AD MULTOS ANNOS !

Hochwürden

Pater Oskar Stoffel



Hochw. Pater OSKAR STOFFEL wurde in Visperterminen am 4. Juli 1932 als Sohn des Gustav und der Florentine Zimmermann geboren und dort am 5. Juli getauft von H.H. Pfarrer Zenhäusern. Paten waren Stoffel Felix und Maria Heinzmann. Am 20. Mai 1943 erteilte ihm Bischof Viktor Bieler die hl. Firmung. Pate war ihm Stoffel Herbert. Im Jahre 1945 begann er seine Studien bei der Missionsgesellschaft Bethelehem in Rebstein, führte diese weiter in Immensee und Schöneck und wurde in diesem Jahr am Palmsonntag den 22. März zum Priester geweiht. Seine Oberen haben ihn zum Weiterstudium des Kirchenrechts bestimmt, das er diesen Herbst in Rom beginnen wird.

Pater Oskar Stoffel ging aus der Ehe Gustav Stoffel und Florentina Zimmermann hervor, die sich die Hand zum Ehebunde im Jahre 1931 reichten. Er ist ihr ältester Sohn. Es folgten dann noch Lehrer Albert, Anna und Lukas. Der Onkel des Primizianten wirkt schon seit langem als Missionar in China, Formosa und Japan.



Programm

für die Jubiläumsfeier und die Doppelprimiz

1. Juli: Beichtgelegenheit von 18.00 Uhr an.

2. Juli: Erste Messe um 5.00 Uhr.

9.00 Uhr Abgang der Prozession zur Waldkapelle.

10.00 Uhr (ca.): Feierliches Hochamt bei der Waldkapelle, dargebracht vom hochwürdigsten Domherrn Gottsponer. Ehrenpredigt unseres Landesbischofs Dr. Nestor Adam.

20.00 Uhr Heilige Stunde.

4. Juli: Abends Empfang unserer Neupriester auf dem Dorfplatz. Anschließend Beichtgelegenheit. Fremde Beichtväter.

5. Juli: *Primiztag.*

Heilige Messen werden von 5.00 Uhr an gelesen. Gleichzeitig ist auch Beichtgelegenheit und Gelegenheit zum Empfang der hl. Kommunion.

8.30 Weggang der Prozession von der Kirche. Auf dem Weg zum Primizaltar auf dem Schulhausplatz holen wir die beiden Primizianten bei ihrem Vaterhaus ab.

9.00 Veni Creator.

Erstes Primizamt von H.H. Pater Hermann Stoffel.

Während diesem Amt wird von beiden Primizianten die hl. Kommunion ausgeteilt.

Primizpredigt.

Päpstlicher Segen beider Primizianten.

Zweites Primizamt von H.H. Pater Oskar Stoffel.

Primizsegen.

12.00 Rückkehr der Prozession zur Pfarrkirche und Primizmahl.

17.00 Dankandacht.



Gedanken zur Heimatprimiz

Wieder werden am 10. Juli die Glocken uns zur Doppelprimiz rufen. Schon letztes Jahr durften wir dieses frohe Ereignis feiern. Dieses Jahr durften wir sogar eine Priesterweihe in unserer Pfarrkirche selber miterleben. Und nun kommen die jungen Leviten und werden zum ersten Mal feierlich und allein Gott das heilige Meßopfer in der Heimatgemeinde darbringen. Darum ist auch unser aller Herz von großer Freude erfüllt und vor allem danken wir Gott für diese großen Gnadentage.

In froher Bereitschaft werden wir uns alle auf diesen Tag hin rüsten. Vor allem, indem wir unsere Herzen bereit machen, damit wir auch würdig dieser großen Gnaden seien, die Gott uns durch unsere Priester schenken will. Bereitet also die Herzen. Denn nur aus dieser innern Freude wird dann auch die äußere Bereitschaft quellen zum frohen äußern Bereiten und Mitmachen. Es wird wieder heißen Altäre zu erstellen, Kränze und Guirlanden zu winden, Sträuße zu binden und Häuser und Wege zu schmücken. Vor allem aber wollen wir wieder mittun beim gemeinsamen Opfer, auch wenn die Sonne heiß brennen sollte. Vier Primizen in zwei Jahren sind solche Opfer wert.

Wir wollen aber auch nach der frohen Festfreude unsere Priester nicht vergessen. Sie legen ja selbst auch die Sorgen unseres Dorfes und seiner Bewohner auf die Opferpatene und stehen täglich am Altar als Mittler zwischen Gott und uns. Also wollen auch wir ihrer nicht vergessen. Treue um Treue!

Eure Seelsorger

Hochwürden Pater Eligius Heinzmann WV.



Hochwürden Pater Eligius Heinzmann wurde in Visperterminen geboren am 7. April 1932 und auch hier am 8. April getauft. Er ist der Sohn des Heinzmann Sigismund und der Ludwina Stoffel. Seine Taufpaten waren Heinzmann Peter Marie und Michelina Stoffel. Getauft wurde er von Hochw. Herrn Pfarrer Zenhäusern. Er durchlief die Schulen von Visperterminen und trat ins Kollegium von Brig ein die er mit der eidgenössischen Matura abschloß, um später in das Noviziat der Weißen Väter einzutreten. Die Theologie-Studien vollendete er in London. Am 20. Mai des Jahres 1943 empfing er in unserer Pfarrkirche das Sakrament der Firmung. Pate war Heinzmann Gustav. Am 7. Juli 1959 wurde er zum Subdiakon geweiht und am 2. Februar 1960, in der Pfarrkirche zu Visperterminen, empfing er das hl. Sakrament der Priesterweihe.

Hochwürden Pater Eligius Heinzmann entstammt der Familie Sigismund Heinzmann und Lidwina Stoffel, die ihren Ehebund im Jahre 1931 schlossen. Schon im folgenden Jahr schenkte ihnen Gott den Sohn Eligius. Zwei Jahre später folgten die Zwillinge Josef und Maria und 1937 Antonia die heutige Präfektin und 1939 Robert. Im Jahre 1942 verstarb die Mutter mit dem jüngsten Kind Stanislaus, in Erfüllung ihrer Mutterpflicht. Vom Himmel aus hat sie ihre Kinder geleitet.



Hochwürden

Pater Hermann Stoffel

Hochw. Pater HERMANN STOFFEL wurde in Visperterminen am 30. Januar 1931 geboren und getauft als Sohn des Martin und der Leonie Stoffel. Taufpaten waren Eduard Stoffel und Mathilde Heinzmann. Am 20. Mai 1943 empfing er aus der Hand des Landesbischofs Viktor Bieler die hl. Firmung; sein Pate war Hermann Burgener. Er trat im Jahre 1945 in das Progymnasium Rebstein ein und durchlief die Bildungsstätten der Missionsgesellschaft Bethlehem in Immensee und Schöneck. Am Palmsonntag dieses Jahres wurde er zum Priester geweiht. Schon in diesem Herbst wird er in die Mission nach Afrika verreisen und am großen Missionswerk der Kirche teilnehmen.

Pater Hermann Stoffel entstammt als fünftes Kind der Ehe Martin Stoffel und Leonie Stoffel, die 1925 geschlossen wurde. Ihm folgten noch fünf Geschwister. Ein Schwesterlein verließ mit 5 Jahren die Familie und im Jahre 1944 holte Gottes Wille die gute Mutter Leonie aus der zehnköpfigen Kinderschar, deren Ältester, Bernhard, von frühester Jugend an invalid blieb. Die Geschwister des Primizianten sind Bernhard, † Anna, Theodul, Jakob, Edith, Josef, Anna, Siegfried und Maria. Der heutige Freudentag entschädigt die Familie sicher für die vielen schweren Stunden.

Liebe Pfarrkinder in der Heimat und in der Fremde!

Gnade sei Euch und Friede von Gott unserm Vater und dem Herrn Jesus Christus.
(1. Kor. 1. 3)

Wenn ihr dieses Pfarrblatt in euren Händen hält, werdet ihr schon ganz wach sein vor Primizfreude. Denn unsere Pfarrei darf dieses Jahr zwei junge Priester an den Altar steigen sehen und ein hochverdienter, würdiger Priester feiert die goldene Jubelfeier seines ersten Meßopfers. Dann wissen wir, daß noch drei junge Leviten sich auf dem Weg zum Pristertum befinden. Dürften wir da nicht etwas stolz werden? Nein, im Gegenteil! Demütig sollten wir werden, weil uns der Herr so viele Gnaden schenkt. Denn 12 lebende Priester, 3 Seminaristen, 3 Laienbrüder, 24 Ordensschwestern und 2 Novizinnen aus einem Dorf von nicht 1200 Einwohnern ist eine reiche Gnade. Diese Gnade aber verpflichtet. Denn auch noch an vielen andern Orten leben opferbereite Väter und Mütter, leben edle Jungmänner und entsagungsvolle Töchter. Gott ruft sie nicht zu seiner nähern Nachfolge. »Nicht ihr habt mich erwählt, ich habe euch erwählt.«

Danken wir also demütigen aber auch frohen Herzens Gott für diese unverdiente Gnade. Denn das größte Geschenk Gottes sind gute Priester.

Darum werdet ihr in diesen Tagen der Vorbereitung recht fleißig die Hände rühren und mehr beten für die Priester, die zum ersten Mal in ihrer Heimat die Stufen des Altares hinansteigen. Nicht immer wird die Taborverklärung der Primiz sie umgeben, sondern auch dunkle Karwochen werden in ihrem Leben nicht fehlen. Sie vertrauen auf euer Gebet.

Es vertrauen auch auf euch die Priester, die in Pfarrei und Mission wirken und kämpfen für das Reich Gottes. Sie haben oft dieses Gebet nötig, ebenso die Seelsorger, die unter euch wirken.

Aber auch eure Priester und Ordensleute beten für euch. Ihr nehmt teil an ihren Opfern. Sie sind also nicht ein »Verlust« für das Dorf, sondern die größte Gnade.

Freuen wir uns also so richtig im Herrn, daß er uns mit so reicher Gnade beschenkt.

Eure Seelsorger.



Zur feierlichen

Heimatprimiz

der beiden Missionäre

Hochwürden Pater

Eligius Heinzmann

Weisser Vater

und

Hochwürden Pater

Armand Stoffel

von der

Missionsgesellschaft Bethlehem

am 10. Juli 1960

in Visperterminen



Hochw. Pater Armand Stoffel SMB.

Hochwürden Pater Armand entstammt der Familie Theodul Stoffel-Zimmermann und wurde am 28. Dezember 1932 geboren und am 29. getauft von Hochw. Pfr. Zenhäusern. Das Taufversprechen sprachen in seinem Namen, Martin Stoffel und Berta Stoffel-Zimmermann. Im Jahre 1943 empfing er, begleitet vom Paten Hubert Heinzmann, die hl. Firmung und wurde am 24. und 25. Sept. 1959 zum Subdiakon und Diakon geweiht. Am Palmsonntag dieses Jahres erhielt er in Immensee die hl. Priesterweihe.

Pater Armand durchlief die Primarschulen von Visperterminen und nachher die Schulen der Missionsgesellschaft Bethlehem in Rebstein, Immensee und Schöneck. Er trat auch in diese Missionsgesellschaft ein und ist als Missionär für Afrika bestimmt. Mit ihm werden wir ein halbes Dutzend Glaubensboten in Afrika haben aus unserer Pfarrei.

Mutter Helen schenkte ihrem Gatten 9 Kinder. Zuerst Josef und Alma, dann unsern Primizianten, dann die beiden Klosterfrauen Cäcilia und Lina, ferner Oswald, Klara, Alex und Paulina. Alex studiert in Immensee und Paulina besucht die Haushaltungsschule. Ein Großonkel unseres Primizianten, H. H. Oskar Zimmermann, wirkte jahrelang als Kaplan in unserer Pfarrei.

02.09.61 Gertrud Stoffel des Josef aus St. Nr. 643 heiratet in Stalden den Bertholjotti Louis von Stalden.

22.09.61 Heute am Eidgenössischen Bettag beschloss die Urversammlung, den von Architekt Cassetti ausgearbeiteten Plan zum Kirchenneubau auszuführen. So wird, so Gott will, also im kommenden Jahr die Kirche in Angriff genommen. Was wir jetzt besonders nötig haben, ist viel Gebet und Opfergeist. Möge die gleiche Einmütigkeit, die an diesem Tage herrschte, weiterhin andauern, dann wird der Segen Gottes nicht fehlen.

01.10.61 Rosenkranzsonntag. Nachmittags feierliche Aussendung unseres jüngsten Missionars Pater Armand Stoffel (aus Stammb. Nr. 656)

08.10.61 Lotto für den Kirchenbau / 15.10.61 Kollekte in Ingenbohl / 16.10.61 Kollekte in Uznach Eingang in den Kirchenbaufond samt Kollekten in Brugg und Grächen aber ohne Lotto: Fr.7161.30 .
Im Verlaufe des Jahre 1961 wurden insgesamt 33 Knaben und Mädchen, Terbiner und Terbinerinnen, geboren. Die Eltern von 6 dieser Kinder sind nicht am Ort wohnhaft.

02.002.62 Kirchenbaufond , Zuwachs Dez.61 / Jan. 62 Fr. 4132.95 (Pfarrblatt)

Umbruch (Pfarrblatt April 62)

Am Feste des hl. Josef, des Zimmermanns von Nazareth, wurde in der alten Kirche der letzte feierliche Gottesdienst gehalten. H.H.Professor Studer Eligius zelebrierte die Opferfeier, H.H. Pfarrer Peter Heinzmann sprach das Kanzelwort des Dankes. H.H.Kaplan Pius Schnyder assistierte als Subdiakon, und ein feierliches Te Deum mit dem eucharistischen Segen schloss die Liturgie.Abends wurde unser Herr in Lichterprozession zum Notaltar im grossen Gemeindesaal begleitet. Die folgenden Tage sahen die Versorgung der Paramente, den Abbruch der Altäre und der Orgel, das Abtragen des Kirchendaches und der Kircheneinrichtung. Am 2. April beginnt die Arbeit zur Wegschaffung des Mauerwerkes.
Berechtigter Weise wird über die Verwendung der alten Altäre in der neuen Kirche viel beraten und abgewogen. Einerseits sind die alten Altäre ehrwürdige Kunstwerke, in Fachkreisen hochgeschätzt und von manchen Pfarreien und Museen begehrt Anderseits dürfen sie in der neuen Kirche nicht ablenken vom einen und einzigen Opferaltar; von Christus und sie dürfen auch nicht im Widerspruch stehen zum Neubau.Einerseits versagen manche Pfarreien dem ehrwürdigen Kulturgut ihrer Ahnen den Einzug ins neue Gotteshaus. Anderseits dürfen schon die nächsten Jahrzehnte unsere Tage der „katholischen Bilderstürmerei“ anklagen. Um möglichst allseitig die Frage einer guten Lösung nahezubringen, wird unser Architekt den Kirchenraum abstimmen auf die Altäre und das Herz unseres Gottesdienstes: die hl. Opferfeier.
Der Kirchenrat hat die Renovation unseres Hauptaltares beschlossen, und aus den z.Z.erfahrensten Restaurateuren einem ausgewiesenen Fachmann übergeben. Die alte und weitbekannte Carlenorgel soll erhalten und durch weitere Register ergänzt werden. Die besten Orgelbauer wurden um Offerten ersucht. Ein Orgelexperte aus dem Benediktinerorden wird die Wahl des Orgelfachmannes beratend erleichtern. Die Patres Benediktiner sind ja für eine würdige Liturgie bekannt. Und die Orgel hat doch in erster Linie dem Gottesdienst zu dienen. So sind Kirchenrat und Baukommission besorgt, dass alle Facharbeiten in bewährte Hände gelangen. Irrtümer wird es gleichwohl geben. Aber diese müssen möglichst klein und möglichst wenige geben. So will es Gottes Lob und der Nutzen der Pfarrfamilie. Das tägliche Ave in der Familie wird dafür besorgt sein.
Empfohlen sei noch das Käselotto zu Gunsten des Kirchen-Neubaus im Monat Mai, sowie der Pfarrblatteinzug für das laufende Jahr.Mit Fr. 2.50 hoffen wir auszukommen. Gute Geister werden den Betrag am Weissen Sonntag einsammeln. Vergelt's Gott! Ein öffentliches Vergelt's Gott gebührt hier auch allen Männern, Jungmännern und Töchtern, die beim Abbruch der alten Kirche um Gottes Lohn mitgewirkt haben. Die jungen Leute haben begonnen mit dem vermehrten Einsatz. Die neue Kirche wird ja vorab ihre Kirche sein.
Wenn alles gut geht soll im Monat April alles alte Mauerwerk weggeschafft und der Bauplatz installiert werden, damit am Fest des hl. Josef, des Arbeiters (1.Mai) die neue Wohnung unseres Vaters in Angriff genommen werden kann-

Kirchenbaufond Zuwachs Fr. 2128.2

Eine gute Empfehlung von Pfarrer Werlen im Pfarrblatt (Mai 62)
Alle Angehörigen von Verstorbenen bitte ich, dass sie vom Ankauf von Grabsteinen absehen und diese Torheit der Welt nicht mitmachen. Grabsteine passen nicht ins Bergdorf. Sie sind mehr ein teuer bezahlter Trost für die Angehörigen, als für den Toten. Sobald es möglich ist, werden wir schöne und schlichte Holzkreuze (oder Holzmonumente) für alle Gräber einheitlich herstellen lassen. Das ist viel feierlicher, nützlicher, schöner und auch billiger.

Was 1962 auch überlegt wurde

Die heutige Kapelle in Oberstalden ist vielzu klein für die Zeit, da die Gläubigen am unteren Berg wohnen. Es gehen ja an den Sonntagen oft über 60 und 70 Gläubige auswärts zum Gottesdienst. Viele kommen den Berg herauf. Und trotzdem ist die Kapelle überfüllt. Ein Bethaus, doppelt so gross wie das heutige, wär während etwa vier Monaten nötig. Sehr brauchbar wäre dazu ein Saal, Zimmer und kleine Küche; kurz gesagt,: ein kleines Seelsorgezentrum. Wenn keine Wohnsitzverschiebung eintreffen wird, wenn die Zahl der Priester im Bistum weiterhin zurückgeht, und wenn nach dem Konzil Priester auswandern können in Länder mit furchtbarem Priestermangel, werden wir auch am Berg nur mehr mit einem Priester rechnen können. Dann drängt sich eine solche Lösung auf, dass er am Samstag abends drunten Beichte hören - am Sonntag drunten den Frühgottesdienst halten - mit dem Auto herauffahren, droben Beichte hören, den Hauptgottesdienst halten - und abends oder nachmittags die Standesangehörigen am Berg drunten nochmals sammeln kann.

Der beste Platz für ein solches Zentrum muss windstill, für beide Stalden, Bitzinen und Barmili zentral gelegen sein. Platz braucht es doppelt und dreimal soviel, als wir heute in Oberstalden haben (= 150 m2 mal 2 oder 3) - Aber wo werden wir diesen Platz bekommen ? Selbstverständlich können wir jetzt drunten nicht bauen. Das sieht jeder Denkende ein. Aber jetzt ist es an der Zeit, das nötige Bauterrain zu sichern, weil es jetzt leichter ist. Nach der Güterzusammenlegung aber wird das sehr schwer sein, ein windstilles, sonniges, zentrales und ruhiges Plätzchen zu finden, mit dem allen gedient ist. Wer kann da im stillen helfen? (Pfarrblatt Mai 62)

05.07.62 **Josef Marie Stoffel**

Am 5. Juli rief in Visperterminen der Herr über Leben und Tod seinen Diener Josef Marie Stoffel zu sich zurück. Mit Josef Marie Stoffel schied ein gläubiger Christ, ein eifriger Arbeiter, ein guter Familienvater und in seinen Leidensjahren ein sanfter Dulder von dieser Erde.

Geboren am 25.Mai 1889 als Sohn des Bezirkseinnehmers Alex Stoffel und der Cäcilia geborene Zimmermann, wuchs er als ältestes von sechs Kindern heran. Bereits 1911 verlor diese Familie ihr Oberhaupt, den seinerzeitigen Gemeindepräsidenten. und Posthalter. Josef Marie übernahm in diesem Jahr die Post von Visperterminen und leitete sie bis 1949, als er aus gesundheitlichen Gründen und wegen Erreichung der Altersgrenze zurücktrat.

1921 schloss Josef Marie mit Maria Studer den Bund des Lebens. Gott segnete diese Ehe mit 10 Kindern. Sechs sind dem Vater bereits in die Ewigkeit vorausgegangen.

Neben seiner privaten Tätigkeit widmete sich Josef Marie auch dem öffentlichen Leben. So übernahm er für acht Jahre das Amt eines Gemeinderates, wurde in der zweiten Periode zum Vizepräsidenten gewählt und übte , da der damalige Präsident Ernst Studer während seiner Amtszeit starb, für den Rest der Periode die Funktion des Gemeindepräsidenten aus.

Möge unser aller Herr dem Verstorbenen ein gnädiger Richter und den trauernden Hinterlassenen ein barmherziger Tröster sein. (Volksfreund)

†

Todesanzeige

In tiefer Trauer teilen wir mit, daß es Gott dem Allmächtigen gefallen hat, meinen lieben Gatten, unsern guten Vater, Schwiegervater, Großvater, Bruder, Schwager, Onkel und Anverwandten

Josef Marie Stoffel

alt Posthalter

in den heutigen Morgenstunden, nach langer Krankheit, wohlversehen mit den heiligen Sterbesakramenten, in seinem 74. Lebensjahre, zu sich in die ewige Heimat abzuberufen.

Wir bitten, dem teuren Verstorbenen ein gutes Andenken zu bewahren und seiner im Gebete zu gedenken.

Visperterminen, den 5. Juli 1962

Die Trauerfamilien

Die Beerdigung findet statt Samstag, den 7. Juli, um 10.30 Uhr in Visperterminen.

Postautokurs ab Visp: 9.45 Uhr.

Danksagung

Für die vielen Beweise herzlicher Teilnahme beim Hinschied und bei der Beerdigung meines lieben Gatten, unseres guten Vaters, Schwiegervaters, Großvaters, Bruders, Schwagers, Onkels und Anverwandten

Josef Marie Stoffel

alt Posthalter

danken wir allen bestens. Besonderen Dank der hochw. Geistlichkeit, der Gemeindefahnendelegation mit den ehemaligen Ratsmitgliedern, den Berufskollegen des Ch. PTT. Verbandes, sowie den Stiftern von hl. Messen, den Kranz- und Blumenspendern und allen, die dem lieben Verstorbenen das letze Geleite gaben.

Wir bitten, dem Dahingeschiedenen ein gutes Andenken zu bewahren und seiner im Gebete zu gedenken.

Visperterminen, den 9. Juli 1962

Die Trauerfamilien.

22.12.1960

Altdorf. Sonniges Wallis im „Schlüsselsaal". Der Vortragsabend des 4. Adventssonntags im „Schlüsselsaal" erfreute sich eines guten Besuches aus allen Kreisen der Pfarreifamilie. H.H. Pfarrer Kuriger entbot den Willkommgruß an den H.H. Pfarrer aus dem hochgelegenen Visperterminen, das bekanntlich vor schweren kirchlichen Bauvorhaben steht, die der Opferkraft eines werkigen, sparsamen Bergvölkleins nicht zugemutet werden können. — Visperterminen, noch vor zwei Jahrzehnten nur auf dem Rücken eines geduldigen Maultieres oder per Fußmarsch erreichbar, thront über dem Taleingang des Vispertales, schaut herunter auf den Rottenfluß und die Lonzawerke in Visp mit den rauchenden Schloten. Aber auch die markanten Walliserriesen des Lötschentaler Bietschhorns, des Doms, des Matterhorns und Weißhorns spiegeln sich in den kleinen Stubenfenstern der wettergebräunten Walliser Häuser. Aus diesen engeschachteten Häusern und Stadeln ragt das weißgetünchte Gotteshaus, das baufällig und zu klein geworden ist. Trotz der Raumnot, trotz der Armut, trotz der harten Tagesarbeit glänzen aus dem Volkscharakter dieser Bergler strahlende geistige Diamanten: Hilfsbereitschaft bei allen Notlagen der Mitbürger, Liebe zum Kinde, Treue zur Tradition und Religion, tiefe Frömmigkeit und Opferbereitschaft, wenn es gilt, den Söhnen den Weg zu bereiten im Dienste Gottes, im Weinberg des Herrn. Sonne, Schnee, Wasser und Frost sind die feindlichen Mächte, mit denen auch der Visperterminer einen täglichen Kampf im Jahres- und Lebenslauf austragen muß. In diesem Streit mit den Naturkräften spürt der Bergler, daß er den höchsten Bauherrn der Welt zum Bundesgenossen haben muß. Darum entfaltet er ihm zur Ehre am großen Herrgottstage, am Segenssonntag und an den Primiztagen mit den alten Uniformen, mit dem Bergblumenflor und mit der demütigen Kraft des Lobgebetes in Lied und Klang die größte Pracht. Und wenn sich die Aehren der Roggenfelder neigen, wenn aus dem Hellgrün der Heidenreben die weißen und blauen „Trübel" leuchten, wenn die Schafe zur Scheide ins Bergdorf zurückkehren und die Heumahden im Stadel versorgt sind, dann kniet der Bergbauer hin und weiß zu danken für das harterwerkte Brot. Haben wir gewußt, welche Wissenschaft es ist, die Alptriften richtig zu wässern, den Wasserkehr richtig zu machen? Wußten wir von der Gefahr des Wasservogtes, wenn kollernde Steine die Suonen leckschlugen? Und trotz dieser Mühsale bleibt der Bergler seiner angestammten Scholle verbunden. Diese Treue zur angestammten Scholle, sagt sie uns nicht auch, daß wir aus Sympathie zu diesen Miteidgenossen ein Oepferchen bringen sollten, wenn es darum geht, jahrhundertalte Kulturgüter in einem neuen, würdigen Gotteshaus zu verwahren. Auch das ist ein Dienst im Sinne der Bergbauernhilfe. — Gut gelungen ist dem Seelsorger von Visperterminen die Kommentierung seiner scharfen Farbendiapositive. Hätte es aber in echtestem Walliserdialekt geklungen, so wären wahrscheinlich nur die waschechten Söhne und Töchter des Rottentales ganz nachgestiegen. Wir andern Miteidgenossen hätten dann aber einmal erleben dürfen, wie die Heimatsprache zur Eigenwilligkeit und Eigenständigkeit eines Volkes wesentlich beitragen kann. Dem schönen Heimatabend hätte das noch die beste und leuchtendste Krone aufgesetzt. Wir danken dem H.H. Pfarrer von Visperterminen trotzdem recht herzlich, denn er hat den Altdorfern die Walliser Sonnenstube beliebt gemacht und bei den Jungwächtlern schöne Ferienwochen in Erinnerung gerufen. A.K.

Die Güterzusammenlegung in Visperterminen
im Kostenausmass von Fr. 7 500 000.- mit einer Beteiligung von 41 % oder Fr.3 075 000.- des Kantons gilt als weiteres grosses Werk im Oberwallis auf diesem Gebiete. Die Vorlage wird von **Chastonay** und **Roux** als Berichterstatter erläutert und vom Rate ebenfalls dirkussionslos in beiden Lesungen angenommen. Das Werk zeugt sicher von Verständnis und Aufgeschlossenheit von seiten der Bevölkerung, wenn auch hier sich nicht alles einig ist. Herr Nationalrat Dr. Stoffel, als Präsident der Ortskommission wird im Laufe der Durchführungsperiode, die auf etwa 10 Jahre berechnet ist, nicht lauter Freuden erleben.Wenn es aber ums allgemeine Wohl geht, darf man vor Schwierigkeiten nicht zurückschrecken.(Volksfreund, 6.Juli 62)

Aus dem Grossen Rate (Dekretsentwurf betreffend die Bewilligung eines Kantonsbeitrags an die Güterzusammenlegung der Gemeinde Visperterminen)

K o m m i s s i o n s b e r i c h t

1. Die zur Beratung des vorgenannten Dekretes eingesetzte Kommission setzt sich zusammen aus den Herren: Alphons Ebiner, Präsident, Ernest Cettou, Vizepräsident, Jean Borgeaud, Joseph Germanier, Daniel Hildbrand, Justin Roux und Alexander Chastonay.- Die zwei Letztgenannten wurden als Berichterstatter bezeichnet.
2. Die Kommission versammelte sich am 22.Juni letzthin im Bahnhofbuffet in Visp. Die Mitglieder waren anwesend bis auf Grossrat Borgeaud. An der Sitzung nahmen zusätzlich teil: eine Vertretung des kantonalen Melioratsionsamtes mit Abteilungschef Max Besse und Buchhalter Vannay sowie der Vorstand der Genossenschaft zur Durchführung der Güterzusammenlegung unter dem Präsidium von Nationalrat Leo Stoffel.
3. Die Kommission begab sich vorerst nach Zeneggen, um von dieser Seite aus einen geeigneten Ueberblick über das zusammenzulegende Gebiet zu erhalten.Ingenieur Besse legte hier das Vorprojekt dar. Anschliessend fand eine Begehung im Gelände statt, um sich an Ort und Stelle über die Notwendigkeit des Projektes zu vergewissern.

Die Kommission konnte folgendes feststellen:

a) Die Lebensbedingungen in Visperterminen werden recht erheblich erschwert durch die Weite des Gebietes.Visperterminen gehört flächenmässig zu den grössten Gemeinden der Schweiz.Dieser Umstand bewirrkt die Notwendigkeit von verschiedenen Siedlungen . Da fast alle Grundeigentümer in diesen verschiedenen Siedlungen Besitz aufweisen, hat sich in der Gemeinde das System des sogenannten Nomadenlebens eingebürgert.Erschwert wird dasselbe durch das Fehlen von geeigneten Flurwegen.

b) Visperterminen ist auch heute noch eine ausgesprochene landwirtschaftliche Gemeinde
Die Betriebszählung von 1956 ergab noch 172 Viehbesitzer mit einem Viehbestand von 680 Stück, mit einem offenen Ackerland von 65 ha, einer Gesamtfläche von 5145 ha, davon produktiv 3845, Wald 1266 und unproduktiv 1300 ha .Im Jahre 1958/59 und 60 wurden in der Gemeinde noch 38,91 ha Getreide angepflanzt, davon 4/5 mit Roggen, 151 Familien waren noch selber Getreideproduzenten. Während um diese Zeit im Kanton ein Rückgang im Getreidebau von 40 % festgestellt wurde, betrug derselbe in Visperterminen nur 15 %.

c) Die Bevölkerungszahl dieser Genmeinde ist nicht im Schwinden begriffen wie bei anderen Walliser Berggemeinden. 1850 = 510 Personen, 1900 = 630 Personen, 1950 = 968 Personen, 1960 = 1076 Personen. Dieser Umstand ist darauf zurückzuführen, dass eine stattliche Anzahl Familienväter in den nahen Lonzawerken von Visp arbeitet und gleichwohl in Visperterminen wohnt.Fast alle besitzen zusätzlich einen kleinen landwirtschaftlichen Betrieb, den sie in der Freizeit mit Hilfe ihrer Familienglieder bewirtschaften. Dieses System bietet die Möglichkeit, dass sich die Berggemeinde als solche erhalten kann.

d) Es ist unstreitig, dass die Berglandwirtschaft rationalisiert werden muss, soll sie sich erhalten. Dies hier zu beweisen scheint rein überflüssig. Ist doch vom Regierungstisch aus, sei es in Bund oder Kanton, zu wiederholten Malen darauf aufmerksam gemacht worden, dass eines der wesentlichen Mittel hiezu die Güterzusammenlegung ist.Visperterminen hat dies erkannt und sich in einer eindrücklichen Abstimmung(siehe Botschaft) für eine solche ausgesprochen. Was liegt also näher, als diesem Bergdorf die uns zur Verfügung stehenden Hilfsmittel in der Form von Beiträgen zu gewähren.

e) Das geplante Werk ist wohl überlegt, grosszügig und wirkt in einer Region, die solchem Fortschritt durchschnittlich eher zurückhaltend gegenübersteht, beispielgebend.

Die Kommission empfiehlt Ihnen also einstimmig , Herr Präsident und Herren, auf die Vorlage einzutreten.
(Volksfreund 11. Juli 1962)

15.07.62 **Vom Bauplatz**:

Heute am 15. Juli abends hat unser hochw. Herr Domherr Gustav Gottsponer unter Assistenz von vier Priestern die Weihe des Grundsteines unserer neuen Kirche vorgenommen. Herr Architekt Cassetti David, Herr Bodenmüller, Unternehmer, und HerrErpen Walter von der Kunststeinfabrik Brig, sowie eine grosse Gläubigengemeinde wohnten der Feier bei, während welcher HH.Pfarrer Heinzmann Peter die Herzen mit seinen Worten entzündete und eine Gruppe von Jungmännern und Töchtern den Gebets- und Gesangrahmen spannte. Jetzt wachsen die Kirchenmauern jeden Tag ein gutes Stück in die Höhe. Möge der hl. Kirchenpatron die Bauarbeit vor schwerem Unfall bewahren! Allen unseren Arbeitern aber den öffentlichen Dank der gesamten Pfarrei

09.62 Der Kirchenbaufond wuchs um Fr. 21 785.-

Schaffen wir's ?

Unsere neue Kirche wird kein Betonklotz, wie man solche um zwei Millionen „draussen" begucken kann. Es wird eine solide, einfache (wenn möglich) zweckmässige (auf jeden Fall), hohe Kirche. Hoch im Mass, hoch im Preis. Alles andere ist ja jetzt unsinnig teuer. Also wird es die Kirche auch trotz allem Sparen. Wenn alle Posten mässig - ohne Luxus - eingerichtet werden sollen, wird die Kirche wohl um 1 400 000 Fr. kosten. Schaffen wirs's? Unsere gegenwärtige Baukraft beträgt Fr.490 000.- Also haben wir noch ein Spar- und Sammelziel von Fr. 910 000.- Schaffen wir das? Mit blöden Sprüchen, dass der Letzte alles zahlt, schaffen wir es nicht. Mit gemeinsamem Einsatz schaffen wir es ganz sicher. Bis zur Kirchweihe nächstes Jahr müssen wir Fr. 700 000.- beisammen haben. Das ist die Hälfte der Bausumme. Nachher geht das Brünnlein langsam zurück. Also Einsatz bis auf den letzten Mann! Fr. 210 000.- bis zur Kirchweihe.
Dank allen Helfern, allen Spendern in und ausser der Pfarrei! Und besonderen Dank einer Spende von Fr. 2000.- für Paramentenstoffe! Unser Meister wird es den Frauen und Töchtern lohnen, dass sie eigenhändig die neue Kirche mit neuen Paramenten versehen werden. Nach Weihnachten geht die Arbeit weiter.
Es sind noch Stifter gesucht für eine Kommunionpatene Fr. 300.-, für Linnenstoffe Fr. 900.-, für Stoffe zu drei gotischen Kaseln à Fr. 300.-, für Ornatstoffe Fr. 1250.-

Trauungen 1962

17.03.62	Heinzmann Norbert & Gasser Alise von Naters	Nr.913
20.04.62	Studer Anton & Zimmermann Irene	Nr. 876
	Burgener Hans Zimmermann Fridolina	Nr. 885
	Zimmermann Josef & Heinzmann Antonia	Nr. 896
02.05.62	Heinzmann Gustav & Studer Theres von Mund	Nr. 845
04.05.62	Heinzmann Lorenz & Stroy Rosa, österr.Staatsangehörige	Nr. 843
10.05.62	Stoffel Emil & Summermatter Bernadette	Nr. 901
18.05.62	Briggeler Serafin & Heinzmann Trudi	Nr. 879
30.05.62	Zimmermann Fidelis & Imboden Margrith von St. Niklaus	Nr. 914
30.05.62	Zimmermann Armand & Denicola Enrichetta von Rossa GR	Nr. 899
01.06.62	Heinzmann Josef & Gander Agnes von Beckenried	Nr. 888
14.08.62	Stoffel Hans & Jossen Katharina von Brigerbad	Nr. 876
30.08.62	Stoffel Otto & Zimmermann Maria	Nr. 866
01.09.62	Zeiter Gustav & Gerber Anna Myrtha von Heimiswil	Nr. 853
22.09.62	Zerzuben Klaus & Galgster Simone von Estavayer	Nr. 916
26.10.62	Stoffel Anton & Heinzman Augusta	Nr. 903
02.11.62	Stoffel Ulrich & Venetz Alberta von Saas-Grund	Nr. 904
15.11.62	Zerzuben German & Stöpfer Johanna von Baltschieder	Nr. 925

Todesfälle 1962

02.01.62	Kind Heinzmann Richard d. Walter, * 1962	Nr. 842
10.01.62	Kind Studer Robert d. Urban, * 1960	Nr. 769
14.03.62	Summermatter Peter, * 1905	Nr. 724
19.03.62	Briggeler Gustav, * 1889	Nr. 665
23.03.62	Zimmermann Moritz, * 1879	Nr. 598
26.03.62	Kind Stoffel Roland d. Peter, + am Tage der Geburt	Nr. 794
20.05.62	Burgener Alois, * 1883	Nr. 614
11.06.62	Kind Studer Roberta Rita d. Urban, * 1962	Nr. 769
05.07.62	Stoffel Josef Marie, Posthalter, * 1889	Nr. 654
18.09.62	Kind Heinzmann Maria d. Kaspar. + am Tage der Geburt	Nr. 806
28.11.62	Rufener Osakr, Niederhäusern, * 1878	Nr. 490

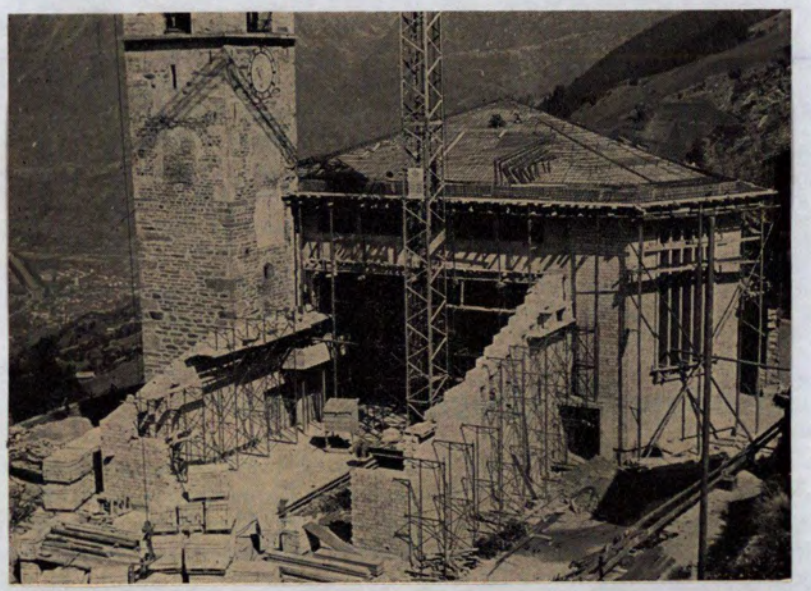



Visperterminen mit Weißhorn

Visperterminen, den 24.5.1963.

Familie Stoffel-Zimmermann,
Weltigasse,
A l t d o r f .

Sehr geschätzte Familie Stoffel-Zimmermann!

Vorerst danke ich Euch für Eure neue Hilfe,die so regelmässig kommt wie der zunehmende Mond.Jedes Mal ist sie ein neuer Hoffnungsstern.Wenn alle Pfarrangehörigen so nach Kräften helfen würden,dann wäre der Kirchenbau bald abgezahlt!Aber dann hätten auch alle gleich viel Verdienst und Lohn.Das ginge wieder nicht.

Vom Bauplatz kann ich leichtfüssiges Voranschreiten der Arbeiten melden.Heute haben wir die Glocken herunter genommen. Morgen verreisen sie,teils zum Abbruch,teils zur Neupolierung und zum Einstimmen auf die neuen Glocken.Um Mitte Juli sollten wir so weit sein,dass die Glocken geweiht werden können. Aber bis dahin harzt es noch mancherorts.Einzig Firma Bodenmüller arbeitet tadellos.Die Fenster werden nun einheitlich von Frau Duart-Ebener ausgeführt werden.Das Dach ist zum grössten Teil gelegt.Der Friedhof bekommt Form und Schönheit.Alle Hände arbeiten beschwingt,weil das Werk erfreut.

Mit der Festschrift bin ich noch nicht weit.Es fehlt noch der Beitrag des Herrn Architekten.Dann gebe ich das Ganze in Druck Indessen danke ich Euch herzlich für die eingehende Arbeit.Ob wir alles aufnehmen können?Auf jeden Fall solltet Ihr eine Geschichte der Gemeinde und der Pfarrei schreiben.Soll das bei dieser Gelegenheit geschehen?Was denkt Ihr dazu?Nochmals vielen Dank für Euren Beitrag und für die Bilder.Könntet Ihr mir nicht 500 Diasrähmli nach den beigelegten Mustern Ihrer Sendung besorgen?Ich begleiche sie gern.

Indessen freundlichen Gruss Euch allen,Gruss und Segen Euch und meinem Mitschüler Paulus!

Euer ergebener Heimatpfarrer

Werner Johannes.



Pfarramt Visperterminen

Herr Lehrer
Richard Stoffel,
Visperterminen.

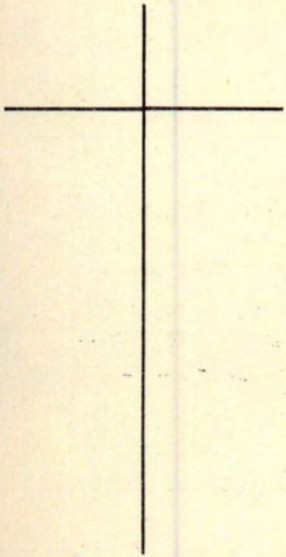

Freuen Sie sich mit!

Unser Hochwürdigster Herr Bischof
Dr. theol. Nestor Adam
wird am St. Theodulstag, den 16. August,
unsere
neue Kirche in Visperterminen
weihen.

FESTORDNUNG

8.00 Uhr Abfahrt des Postautos in Visp
9.00 Uhr Weihe unserer Kirche
10.00 Uhr Bischofsamt
12.00 Uhr Mittagessen unserer Gäste
13.30 Uhr Festversammlung unserer Pfarrangehörigen
17.00 Uhr Dankandacht

Wir laden Sie freudig zur Kirchweihe ein, und wir rechnen mit Ihrer gütigen Anmeldung bis zum 8. August, sowie mit der Ehre Ihrer Teilnahme.
Visperterminen, den 20. Juli 1963
Julius Stoffel, Präsident

Johann Anton Werlen, Pfarrer

Mai 1963 Nach 17 Jahren ist unsere Mitbürgerin Sr. Ambrosia Stoffel, die älteste Tochter der Familie Stoffel Konrad, für einige Monate in die engere Heimat zurückgekehrt. Nach soviel Jahren Abwesenheit wird ihr wohl manches neu vorgekommen sein in unserem Dorf. Zur Zeit wirken 8 Personen aus unserem Dorf in den Missionen in Afrika und Japan, nämlich 5 Patres, 1 Laienbruder und 2 Schwestern; eine schöne Hilfe an die Entwicklungsländer.
Mai 1963 Seit geraumer Zeit gehen die Arbeiten für die Bewässerung und dadurch für den Fortbestand der Rieben gut voran, so dass man mit der Inbetriebnahme noch im Verlaufe dieses Jahres rechnen kann. Es ist dies eine grosse Hilfe für den Wiederaufbau, da ein grosser Teil der Privat- und Burgerreben noch brach darniederliegen, hauptsächlich in der oberen Zone. Nur schade, dass diese Arbeiten mangels einheimischer Arbeitskräfte von vielen Italienern ausgeführt werden müssen.
12.Mai 1963 Heute Sonntag hielt die Konsumgenossenschaft ihre Hauptversammlung ab. Erstmals überstieg der Umsatz die 600'000 Fr. Grenze.Wiederum konnte ein schönes Geschenk an den Kirchenbau abgegeben werden
Mai 1963 Im Zuge der Vorarbeiten für das bevorstehende Bezirksmusikfest sind etliche Besserungsarbeiten an der Hauptstrasse vorgenommen worden.Es wäre begrüssenswert, wenn der Staat mit der Fortsetzung der Entstaubung der Strasse Ernst machen würde. Unsere Kantoniere haben alle Hände voll zu tun wegen dem immer grösser werdenden Verkehr.

Das 15. Bezirksmusikfest in Visperterminen am **19.Mai 1963**
Der heutige Tag war im grossen Dorf ob den Heidenreben ein Tag der vier Jahreszeiten: wann die Sonne das winterliche Gewölk durchbrach, war es sommerlich heiss und wann sie sich verbarg, setzte ein eisig kalter Wind ein, so dass man sich vor den herabsteigenden Schneeflocken-Wolken fürchtete. Gott sei Dank hatten die Terbiner genügend Sonne im Glas
d.h. den Heidawein in überschwenglicher Fülle aufgestellt, so war man für jede Wetterlaune gefeit.Im Mai 1954 lachte ein Sommertag auf die Bezirksmusikgesellschaften herab, heute hatten wir das Erleben eines ganzen Jahreswetters auf einen Tag konzentriert erhalten, auch eine kleine Sensation.
Am Ostermontag 1963 pilgerte der Vorstand des Bezirkmusikverbandes nach Judäa (wie der Zenden-Musikpräsident Edmund Fux sagte), um das Fest vom 19.Mai vorzubereiten und den Gründer der "Gebüdemalp", den 86 jährigen Musikdirigenten der Terbiner, Gustav Heinzmann, für das Gesamtstück zu verpflichten; vor 14 Tagen ist der Musikpionier in die Ewigkeit eingegangen, so dass er vom Himmerl herab das Fest ohne Erdenschwere erleben konnte...
Der Festtag begann in Visperterminen mit dem Einzug der 12 Bezirksmusikgesellschaften kurz vor 12 Uhr ins Dorf und auf den Festplatz: St. Niklaus, Grächen mit Präsident Max Walter, Randa, Stalden, Zermatt (etwas in Moll beeindruckend, doch im sicheren Schritt des Zermatter Grossrates Othmar Julen marschierend), Visp (mit Präsident und Burgermeister),Embd mit Dorfpfarrer, Täsch, Herbriggen als Benjamin, Saas-Fee mit dem höhenwärts orientierten Hubert Bumann, Törbel mit dem Dorfpfarrer und Visperterminen als eine der besten Oberwalliser Musiken am Schluss, dem Grundsatz huldigend: Ende gut, alles gut (Direktion: Josef Heinzmann,Sohn des verewigten Gustav Heinzmann).
Nach dem Ehrenwein folgte die Begrüssungsansprache des Gemeindepräsidenten Julius Stoffel: "Visperterminen weiss die Ehre zu schätzen, ein Bezirksmusikfest durchfühen zu dürfen...Ich möchte ihnen die Bevölkerung in kurzen Zügen vorstellen. ..Viele Werke sind in den 63 Jahren seit der Gründung der Terbiner Musik entstanden." Wir erwähnen den Bau der prächtigen Kirche, die im August 1963 eingeweiht werden soll, und jener Umstand, dass seit 1952 insgesamt bis heute 35 Wohnhäuser durch eigene Leute erstellt wurden.Die Güterzusammenlegung ist seit 1962 in Gang gesetzt und wird 15 Jahre dauern und etwa 7,5 Millionen kosten. Der Ausbau der Strasse vom Schulhaus bis zum Dorfplatz wurde vom Grossen Rat am 17. Mai in zweiter Lesung beschlossen. Ausbau der Wasserversorgung und Kanalisation ist projektiert, so dass die über 1100 Bewohner dieses grossen Heidenreben-Dorfes noch Probleme genug zu lösen haben

Auf dem Festplatz beim Schulhaus entbot der Organisationspräsident Gustav Heinzmann d. Peter, ehemals Gemeindepräsident, den ersten Willkommgruss, und zwar den Ehrengästen geistlichen Standes: H.H. alt Pfarrer Heinrich Zenhäusern, Kpl. Paul Zurbriggen,Pfr.Peter Heinzmann, Pfr.Karl Burgener, Pfr. Mooser, Pfr. H.Zurbriggen, Kpl.Gehrig, Prof.Biner, Vikar Hugo sowie den weltlichen Behörden: den Nationalräten Dr. Stoffel und Kämpfen, Gerichtspräsident Summermatter, Vizepräfekt Josef Bittel, und den weiteren Grossräten Ernst Regotz, Othmar Julen, Ludwig Zurbriggen, Hubert Bumann, Uli Imboden, dem Werkdirektor der Lonza Dr. Stachelski, Zahnarzt Gustav Heinzmann, Postmeister Alois Schmidt aus Visp, dem Patenpaar Noemie Zimmermann und Albert Studer, sowie der etwa tausend Zuhörer zählenden Festgemeinde.

Das Festkonzert begann eine halbe Stunde vor der festgesetzten Zeit, um Betrieb in die etwas unwirtliche Wetterstimmung zu bringen. Der OK-Präsident waltete auch als Speaker und stellte jede Musikgesellschaft vor, und jede gab ihr Bestes, galt es doch, vor kritischen Ohen zu zeigen, was man wintersüber in harter Probenarbeit gelernt.

Die Musikgesellschaft von Visperterminen begann den herrlichen musikalischen Blumenstrauss des Weissen Zenden Visp mit einem schneidigen Marsch von Stefan Jäggi; es folgten die schneidigen Saniglaser, die terbinerverwandten Grächner (gleicher Dirigent:Josef Heinzmann wie Judäa), die ruhigen Randäer, die gutgeübten Staldner, die weltbekannten Zermatter (die dieses Jahr nicht nur Zeit hatten zu ostern sondern auch Musik zu proben), die grosse Veteranenmusik des Bezirksverbandes unter Kantonalvizepräsident Gabriel Tenud, die schneidigen Visper aus der "Versunkenen Stadt", die mit ihrer Rauchfahne zur Festgemeinde heraufgrüsste; diese Musik aus dem Bezirkshauptort spielte unserer Ansicht nach am kultiviertesten unter dem Berufsdirigenten Eugen Meyer. Es folgten: Törbel mit rotem "gefährlichem" Banner und das stotzige, sympathische Embd, das Zermatt nahe Täsch, der Benjamin Herbriggen und zum Abschluss die rassigen Gletscherdörfler aus Saas-Fee, ein würdiger Schlusspunkt.

Die Festansprache hielt Pfarrer Peter Heinzmann, der Grächner Kilchherr von Visperterminen: "Jubelt dem Herrn mit Trompeten- und Hörnerklang" begann der hochw. Herr seine programmatische Ansprache. Schade, dass wir nicht im Besitze des Manuskriptes sind, denn solche Reden verdienen gedruckt und allen Mnschen des Oberwallis bekanntgemacht zu werden. "Jeder Musikant ein guter Christ" und weitere Slogans waren die vielen Rosinen dieser eindrucksmächtigen Rede.-- Der zweite Teil seiner Ausführungen gipfelte in launigen Inserattexten der Festschrift. So nahm er die Zermatter mit ihrem "Lac maudit" hoch: der verfluchte See oder das verwünschte Wasser...

So klang denn das 15. Bezirksmusikfest in Visperterminen mit vollen Fest-Akkorden aus und bewies wieder einmal mehr die Zusammengehörigkeit des Weissen Zenden: Zermatt ging getröstet nach Hause, denn es steht mit seinem Unglück nicht allein da; wir stehen zu ihm und reichen ihm wie immer die Freundeshand; aber die Lektion lehrt uns nun, Ordnung in alle Sachen zu bringen,die Einfachheit zu pflegen und wie wir übrigen Festteilnehmer echte Musikanten zu sein, getreu dem Motto:"In Freud und Leid - zum Spiel bereit."

Auf Wiedersehen im Mai 1964 beim Bezirksmusikfest in St. Niklaus.

Noch rasch der Strassenpolizei unter Brigadier Pius Kuonen und Wm. Henzen ein Anerkennungswort: 26 Autocars und gegen 100 Privatautos mussten nach" Palästina"und wieder zurück geschleust werden; die Polizisten waren mit ES-Funkgeräten auf den Motorrädern ausgerüstet. Man sieht, unsere Hermandat ist unter Major Ernst Schmid sehr modernisiert worden.Bravo!

Visper Fleiga (Volksfreund Nr.58 vom 20.Mai 1963)

14.Aug.1963 Zur Kirchweihe von Visperterminen erscheint im Volksfreund nachfolgender Bericht von Pfarrer *Werlen Johann Anton* (Volksfr. Nr.94 vom 14.Aug.1963)
Seit die heidnischen Kelten von Termenum, dem heutigen Visperterminen, Jagd und Rauferei nachgingen, sind viele Jahrhunderte durch das Rottental geflossen.Ackerbau, Glaube und Bildung, in neuerer Zeit die Technik, haben im Wandel der Zeiten auch die Menschen am Berg und im ganzen Walliserland geändert.
Das Gebiet der heutigen Gemeinde Visperterminen umfasste bis gegen 1713 wenigstens vier Gemeinden: die grosse Gemeinde (ob dem grossen Stein) mit dem Viertel Brunnen - Niederhäusern (unterhalb dem grossen Stein) - Barmili - Stahlergemeinde (Ober- Unterstalden und Bitzinen).
Die grosseGemeinde gehörte ehedem zur Pfarrei Naters, wo man heute noch den Ort der Terbinergrabstätten zeigt, gleich wie man in Niedergesteln noch das Beinhaus der Lötscher zeigt. Die anderen drei Gemeinden gehörten zur Pfarrei Visp bis zum Jahre 1715.Sie waren tributpflichtig.
Die Geschichte unseres Herrn mit Pharisäern seiner Zeit wiederholte sich in verschiedenen Varianten bis "die schuldige Achtung und Erkenntlichkeit gegen die Mutterkirche" den Trennungsakt mit 120 Dublonen, ca. Fr. 2000.-(zweitausend) beglich.Das Recht des Stärkeren dürfte früher, wie heute, viele Jahre Fegfeuer verursacht haben.
Ab 1715 hatte Visperterminen seinen eigenen Pfarrer; seither sind es ihrer 25. Vorher besass es einen residierenden Rector ecclesiae,einen Kirchenrektor.Das Rektorat geht zurück bis auf1256.
Im Jahre 1782 erhielt es ein anderes Aushängeschild: Kaplanei.Amt, Pflichten und Rechte blieben ja dieselben. Dieser zweite Priester ward um so nötiger, als 1908 durch bischöfliches Dokument (heute im Archiv Visp) auch Barmili und Unterstalden rechtlich von Visp abgetrennt und der Pfarrei Visperterminen einverleibt wurden.
Der erste Beneficiat von Visperterminen lässt sich nicht ermitteln.Eine Inschrift in der unteren Stube des Kaplaneihauses (heutiges Gottsponerhaus) nennt einen ehrwürdigen Herrn Agni 1111.
Eine Betkapelle wenigstens muss ihm zur Vefrügung gestanden haben. Weil "die Begräbnisse nach Naters und Visp zu viele Schwierigkeiten im Gefolge hatten, weil die Gläubigen bei den grossen Distanzen am Berg die heiligen Sakramente nicht nach Bedürfnis empfangen konnten",
baute man 1256 das erste Kirchlein. Es soll sehr schön gewesen sein, beschenkt von einer gewissen Gräfin Feyerabend. Musikalisch und fromm müssen die guten Leute schon damals gewesen sein, denn auf den ersten Anhieb wurden Glocken und Pfarrbücher beschafft, wie die
Urkunde kündet. Der Eingang zum ersten Kirchlein war von Norden her.Der heute so bissigkalte Nordwind kann also auf die damaligen Gläubigen keinen grossen Eindruck gemacht haben. Dieses erste Kirchlein besass einen Friedhof und einen eigenen Taufstein. Wie an anderen Orten auch, gab die Wahl des Bauplatzes manche Aufregung.Die Bewohner von Brunnen wollten die Kirche auf dem Sandhubel, die Dorfer wünschten sie in den Furrenmatten. Schliesslich einigte man sich auf den heutigen Platz.Diese erste Kirche mit Holzgewölbe, mit Fresco an den Seitenwänden, mit der Kirchtüre nach Norden, diente 430 Jahre.
Im Jahre 1686 musste sie vergrössert werden.Der Eingang wurde gegen Süden erstellt. Der schöne Turm wurde gebaut. Sein Fuss reicht nicht drei Stockwerke tief, wie der Volksmund sagt. Mit gut 2m Tiefe fühlt er sich schon sicher genug.
1834 - 1836 beim Bau der dritten Kirche wurde dieser Turm noch erhöht und der Kircheneingang nach Westen verlegt.Die Orgeltribüne wurde gegen Westen verlegt, die Seitenkapellen angebaut, statt dem früheren Steingewölbe wurde ein Plafondgewölbe eingebaut. Die Orgel erhielt "Zusätze". Die gesamte damalige Kirchenvergrösserung kostete an Geld Fr. 14'400.- und
an die 10'000 freiwillige Tagschichten um Gotteslohn, nach heutigem Geldwert um Fr. 400'000.-
Die Baukommission krankte weder an Mitgliederüberschuss noch am modernen Sitzungsfieber. Pfarrer, Präsident und Zimmermann bereinigten mit dem Baumeister Cyprian Cesa alle notwendigen Fragen. Der Hauptaltar der zweiten Kirche musste an 2. Stelle als Seitenaltar vorliebnehmen. Als Hauptaltar wurde der grosse Altar mit den Geheimnissen des dritten Rosenkranzes aus der "alten Kapelle", die 1756 durch ein Erdbeben schwer beschädigt worden war, hergeholt.

An die 60 Jahre stand dieser Altar in der zerrissenen alten Kapelle nordöstlich der Waldkapelle, wurde dann 1823 in einem Privathaus zu oberst im Dorf einquartiert, wo er auf den dritten Kirchenbau bis 1834 wartete. Im Jahr 1916 erlag er einer Verschlimmbesserung, von welcher er sich beinahe 50 Jahre nicht mehr erholte. Dagegen erhielten die Seitenaltäre 1930/31 eine fachgemässe Renovation berappt durch die Hochherzigkeit des Männervereins.
Diese dritte Kirche kam auf ein Lebnsalter von 126 Jahren. Am 19.März wurde darin von H.H. Prof. Studer Eligius und der versammelten Gemeinde der letzte feierliche Gottesdienst gehalten, während der Hochwürdige Herr Peter Heinzmann die Grabrede für die "alte" Kirche hielt. Einen Monat später war sie samt dem alten Pfarrhaus völlig vom Erdboden verschwunden, weil die 21o Sitzplätze nicht für 1200 Einwohner genügen wollten.
1942 hatten der HH.Pfarrer Zenhäusern und der Herr Architekt Cassetti begonnen die Vergrösserung der dritten Kirche zu planen. Sieben oder acht verschiedenen Pläne lösten sich ab und hochfeierliche Sitzungsprotokolle unterstrichen die Mühen des Pfarrers um das nötige Baugeld.Gottes Vorsehung ,die Vorsicht der Verantwortlichen schoben die Vergrösserung immer wieder hinaus. Drei Bauplätze wurden diskutiert.Ein Kapellenbau mit grösseren Ausmassen wurde für Oberstalden propagiert. Um Einheit von Kirche und Friedhof zu wahren, wurde der Kirchenneubau, denn ein solcher konnte erst befriedigen, am alten Platz beschlossen.Damit erwuchsen dem Herrn Architekten Cassetti schwierige Aufgaben: er musste das Haus nach den Möbeln bauen, und sein Bauplatz war sehr eingeengt. Wem die architektonische Form der heutigen neuen Kirche merkwürdig vorkommt, muss bedenken, dass der Architekt die Kirche nach den Altären bauen musste, und dass der Bauplatz eingeengt war zwischen dem Pfarrhaus, Gottsponerhaus, Friedhof und Turm. Herr Cassetti suchte das Bestmögliche herauszuholen. Pfarrer Zenhäusern überliess nach 30 jähriger eifriger Seelsorge die Bauaufgabe jüngeren Schultern.Und der HH.Pfarrer lic. jur. Gustav Mengis verstand es in dreijähriger Tätigkeit neben treuer Seelsorge , die Sparbüchse zu erhöhen, den Bauwillen zu festigen, die Baupläne zusammen mit Herrn Cassetti reifen zu lassen. Am Bettag 1961 entschied sich die Urversammlung für das "reife Projekt ", wobei allerdings der Ausbau der Krypta "auf später" beschlossen wurde.
Im Dezember desselben Jahres und im Frühjahr 1962 hiess es nun: "An die Seile"Die Rohbauarbeiten wurden vergeben an die Firma Bodenmüller in Visp, während Herr Walter Erpen von Brig die Granitarbeiten übernahm.Im April wurde die alte Kirche abgetragen. Wochen und Monate bis zum 15.Juli wurden ausgefüllt durch die Fundationsarbeiten, weil teilweise bis zu 6.40 m Tiefe betoniert werden musste. Die Weihe des Grundsteins nahm der Hochw. Domherr Gottsponer am 15.Juli nachmittags vor. Gute 4 Wochen forderte das Mauerwerk des Rundbaues aus Ziegelsteinen, weitere 3 Wochen benötigte die Decke über dem Rundbau. Die restlichen Herbstwochen sahen das Wachsen der Mauern für das Kirchenschiff. Die Zimmerarbeiten besorgte eine Arbeitsgemeinschaft des Dorfes, Erwin Zimmermann - Alex Heinzmann - Kamil Vomsattel . Die Spenglerarbeiten wurden durch Herrn Josef Clemenz aus Visp noch vor Einbruch des kalten, langen Winters 62/63 in Angriff genommen,welche er abschloss in den ersten Augusttagen 63 mit einem soliden, guten Kupferdach. Für eine gute Akustik musste vorgesorgt werden durch eine Asbestdecke der Firma Hitz, Uster. Die Heizungsinstal - lation durch die Firma Hälg aus Zürich verschont uns vor dem Zähneklappern, welches im kalten, früheren Kirchlein in Ordnung war. Die Rahmen zu den Fenstern übernahmen die Gebrüder Bumann aus Kalpetran, während Frau Duart - Ebener mit Herrn Glasmaler Fleckner besorgt sein wird für eine helle Kirche. In verdankenswerter Weise kürzten die Bauzeit der neuen Kirche bedeutend ab unsere Dorfhandwerker: Gebrüder Zimmermann in den Schlosserarbeiten, Lukas Zimmermann in sanitären Installationen, die Schreinergemeinschaften Stoffel-Bellwald-Kreuzer und Heinzmann - Vomsattel - Zimmermann in Schreiner- und Glaserarbeiten, Stoffel - Zimmermann in Malerarbeiten, Gebr. Stoffel in Bodenbelagsarbeiten, Gottsponer - Stinger in Bodenverlegungsarbeiten, Herr Stoffel und das EW Visperterminen in Stromversorgungsanlagen. Für Tabernakel, Ewiglicht und Kandelaber war Herr Goldschmied Paul Stillhardt aus Zug besorgt, während sein deutscher Kollege, Herr Wilhelm Polders aus Kevelaer das Gemmenkreuz

Zur Kirchweihe von Visperterminen

Seit die heidnischen Kelten von Termenum, dem heutigen Visperterminen, Jagd und Rauferei nachgingen, sind viele Jahrhunderte durch das Rottental geflossen. Ackerbau, Glaube und Bildung, in neuerer Zeit die Technik, haben im Wandel der Zeiten auch die Menschen am Berg und im ganzen Walliserland geändert.

Das Gebiet der heutigen Gemeinde Visperterminen umfaßte bis 1713 wenigstens vier Gemeinden: die große Gemeinde (ob dem grossen Stein) mit dem Viertel Brunnen — Niederhäusern (unterhalb dem großen Stein) — Barmili — Stahlergemeinde (Ober- und Unterstalden). Die große Gemeinde gehörte ehedem zur Pfarrei Naters, wo man heute noch den Ort der Terbinergrabstätten zeigt, gleich wie man in Niedergesteln noch das Beinhaus der Lötscher zeigt. Die andern drei Gemeinden gehörten zur Pfarrei Visp bis zum Jahre 1715. Sie waren tributpflichtig. Die Geschichte unseres Herrn mit Pharisäern seiner Zeit wiederholte sich in verschiedenen Varianten bis «die schuldige Achtung und Erkenntlichkeit gegen die Mutterkirche» den Trennungsakt mit 120 Dublonen, ca. Fr. 2000.— (zweitausend) beglich. Das Recht des Stärkern dürfte früher, wie heute, viele Jahre Fegfeuer verursacht haben.

Ab 1715 hatte Visperterminen seinen eigenen Pfarrer; seither sind es ihrer 25. Vorher besaß es einen residierenden Rector ecclesiae, einen Kirchenrektor. Das Rectorat geht zurück bis auf 1256. Im Jahre 1782 erhielt es einen andern Aushängeschild: Kaplanei. Amt Pflichten und Rechte blieben ja dieselben. Dieser zweite Priester ward um so nötiger, als 1908 durch bischöfliches Dokument (heute im Archiv Visp) auch Barmili und Unterstalden rechtlich von Visp abgetrennt und der Pfarrei Visperterminen einverleibt wurden.

Der erste Beneficat von Terminen läßt sich nicht ermitteln. Eine Inschrift in der untern Stube des Kaplaneihauses (heutiges Gottsponerhaus) nennt einen ehrwürdigen Herrn Agni 1111. Eine Betkapelle wenigstens muß ihm zur Verfügung gestanden haben. Weil «die Begräbnisse nach Naters und Visp zu viel Schwierigkeiten im Gefolge hatten, weil die Gläubigen bei den großen Distanzen am Berg die heiligen Sakramente nicht nach Bedürfnis empfangen konnten», baute man 1256 das erste Kirchlein. Es soll sehr schön gewesen sein, beschenkt von einer gewissen Gräfin Feyerabend. Musikalisch und fromm müßen die guten Leute schon damals gewesen sein, denn auf den ersten Anhieb wurden Glocken und Pfarrbücher beschafft, wie die Urkunde kündet. Der Eingang zum ersten Kirchlein war von Norden her. Der heute so bissigkalte Nordwind kann also auf die damaligen Gläubigen keinen großen Eindruck gemacht haben. Dieses erste Kirchlein besaß einen Friedhof und einen eigenen Taufstein. Wie an anderen Orten auch, gab die Wahl des Bauplatzes manche Aufregung. Die Bewohner von Brunnen wollten die Kirche auf dem Sandhubel, die Dorfer wünschten sie in den Furrenmatten. Schließlich einigte man sich auf den heutigen Platz. Diese erste Kirche mit Holzgewölbe, mit Fresco an den Seitenwänden, mit der Kirchtüre nach Norden, diente 430 Jahre.

Im Jahre 1686 mußte sie vergrößert werden. Der Eingang wurde gegen Süden erstellt. Der schöne Turm wurde gebaut. Sein Fuß reicht nicht 3 Stockwerke tief, wie der Volksmund sagt. Mit gut 2 m Tiefe fühlt er sich schon sicher genug.

1834-36 beim Bau der dritten Kirche wurde dieser Turm noch erhöht und der Kircheneingang nach Westen verlegt. Die Orgeltribüne wurde gegen Westen verlegt, die Seitenkapellen angebaut, statt dem frühern Steingewölbe wurde ein Plafondgewölbe eingebaut. Die Orgel erhielt «Zusätze». Die gesamte damalige Kirchenvergrößerung kostete an Geld Fr. 14 400.— und an die 10 000 freiwillige Tagschichten um Gotteslohn, nach heutigem Geldwert um Fr. 400 000.—. Die Baukommission krankte weder an Mitgliederüberschuß, noch am modernen Sitzungsfieber. Pfarrer, Präsident und Zimmermann bereinigten mit dem Baumeister Cyprian Cesa alle notwendigen Fragen. Der Hauptaltar der zweiten Kirche, mußte an 2. Stelle als Seitenaltar vorliebnehmen. Als Hauptaltar wurde der grosse Altar mit den Geheimnissen des dritten Rosenkranzes aus der «alten Kapelle», die 1756 durch ein Erdbeben schwer beschädigt worden war, hergeholt. An die 60 Jahre stand dieser Altar in der zerrissenen alten Kapelle, nordöstlich der heutigen Waldkapelle, wurde dann 1823 in einem Privathaus im Dorf einquartiert, wo er auf den dritten Kirchenbau bis 1834 wartete. Im Jahre 1916 erlag er einer Verschlimmbesserung, von welcher er sich beinahe 50 Jahre nicht mehr erholte. Dagegen erhielten die Seitenaltäre 1930/31 eine fachgemäße Renovation, berappt durch die Hochherzigkeit des Männervereins. Diese dritte Kirche kam auf ein Lebensalter von 126 Jahren. Am 19. März wurde darin von HH. Prof. Studer Eligius und der versammelten Gemeinde der letzte feierliche Gottesdienst gehalten, während der Hochwürdige Herr Peter Heinzmann die Grabrede für die «alte» Kirche hielt. Einen Monat später war sie samt dem alten Pfarrhaus völlig vom Erdboden verschwunden, weil die 210 Sitzplätze nicht für 1200 Einwohner genügen wollten.

1942 hatten begonnen der HH. Pfarrer Zenhäusern und Herr Architekt Casetti die Vergrößerung der dritten Kirche zu planen. Sieben oder acht verschiedene Pläne lösten sich ab und hochfeierliche Sitzungsprotokolle unterstrichen die Mühen des Pfarrers um das nötige Baugeld. Gottes Vorsehung und der Verantwortlichen Vorsicht schoben die Kirchenvergrößerung immer hinaus. Drei Bauplätze wurden diskutiert. Ein Kapellenbau mit größern Ausmaßen wurde für Oberstalden propagiert. Um Einheit von Kirche und Friedhof zu wahren, wurde der Kirchenneubau, denn ein solcher konnte erst befriedigen, am alten Platz beschlossen. Damit erwuchsen dem Herrn Architekten Casetti schwierige Aufgaben: er mußte das Haus nach den Möbeln bauen, und sein Bauplatz war sehr eingeengt. Wem die architektonische Form der heutigen neuen Kirche merkwürdig vorkommt, muß bedenken, daß der Herr Architekt die Kirche nach den Altären bauen mußte, und daß der Bauplatz eingeengt war zwischen altem Pfarrhaus, Gottsponerhaus, Friedhof und Turm. Herr Casetti suchte das Bestmöglichste herauszuholen. Der HH. Pfarrer Zenhäusern überließ nach 30jähriger eifriger Seelsorge die Bauaufgabe jüngern Schultern. Und der HH. Pfarrer lic. iur. Gustav Mengis verstand es in dreijähriger Tätigkeit neben treuer Seelsorge, die Sparbüchse zu erhöhen, den Bauwillen zu festigen, die Baupläne zusammen mit Herrn Architekten Casetti reifen zu lassen. Am Bettag 1961 entschied sich die Urversammlung für das «reife Projekt», wobei allerdings der Ausbau der Krypta «auf später» beschlossen wurde.

Im Dezember desselben Jahres und im Frühjahr 1962 hieß es nun: «An die Seile!» Die Rohbauarbeiten wurden vergeben an die Firma Bodenmüller in Visp, während Herr Walter Erpen von Brig die Granitarbeiten übernahm. Im April



wurde die alte Kirche abgetragen. Wochen und Monate bis zum 15. Juli wurden ausgefüllt durch die Fundationsarbeiten, weil teilweise bis zu 6.40 m Tiefe betonniert werden mußte. Die Weihe des Grundsteines nahm der Hochw. Domherr Gottsponer am 15. Juli nachmittags vor. Gute 4 Wochen forderte das Mauerwerk des Rundbaues aus Ziegelsteinen, weitere 3 Wochen benötigte die Decke über dem Rundbau. Die restlichen Herbstwochen sahen das Wachsen der Mauern für das Kirchenschiff. Die Zimmerarbeiten besorgte eine Arbeitsgemeinschaft des Dorfes, Erwin Zimmermann - Alex Heinzmann - Kamil Vomsattel. Die Spenglerarbeiten wurden durch Herrn Josef Clemenz aus Visp noch vor Einbruch des kalten, langen Winters 62/63 in Angriff genommen, welche er abschloß in den ersten Augusttagen 63 mit einem soliden, guten Kupferdach. Für eine gute Akustik mußte vorgesorgt werden durch eine Asbestdecke der Firma Hitz, Uster. Die Heizungsinstallation durch Firma Hälg aus Zürich verschont uns vor dem Zähneklappern, welches im kalten, früheren Kirchlein in Ordnung war. Die Rahmen zu den Fenstern übernahmen die Gebrüder Bumann aus Kalpertran, während Frau Duart-Ebener mit Herrn Glasmaler Fleckner besorgt sein wird für eine helle Kirche. In verdankenswerter Weise kürzten die Bauzeit der neuen Kirche bedeutend ab unsere Dorfhandwerker: Gebrüder Zimmermann in den Schlosserarbeiten, Lukas Zimmermann in sanitären Installationen, die Schreiner-Gemeinschaften Stoffel-Bellwald-Kreuzer und Heinzmann-Vomsattel-Zimmermann in Schreiner- und Glaserarbeiten, Stoffel-Zimmermann in Malerarbeiten, Gebr. Stoffel in Bodenbelagsarbeiten, Gottsponer-Stinger in Bodenverlegungsarbeiten, Herr Stoffel und das EW Visperterminen in Stromversorgungsanlage. Für Tabernakel, Ewiglicht und Kandelaber war Herr Goldschmied Paul Stillhardt aus Zug besorgt, während sein deutscher Kollege, Herr Wilhelm Polders, aus Kevelaer das Gemmenkreuz im Zentralbau anfertigte. Die Erweiterung und die Renovation der alten Orgel nahm Kuhn AG. Männedorf an die Hand. Firma Eschmann in Rickenbach goß die 3 Glocken, Herr Ingenieur Johann Muff installiert die Läutmaschinen, und Herr J. G. Bär aus Sumiswald wird uns für einen genauen Zeitmesser sorgen. Den Taufstein wird, möglichst bald, Herr Professor Hans Loretan beibringen, indes Herr Kunstmaler Imboden aus Raron die Renovation von Altären und Statuen fachgemäß ausgeführt hat. Die Ehrwürdigen Schwestern in Brig, Eschenbach und Melchthal und Frauen und Töchter der Pfarrei besorgten nötige Paramente. Siemens AG. Lausanne denkt an gute Akustikbedingungen, welche Herr Ernst Schieß aus Bern prüfen wird. Herr Pius Burgener aus Visp leitete die gesamten Installationen für Licht, Wärme und Akustik.

Was in der alten Kirche der Erhaltung wert war, ist bewahrt worden: Turm, Altäre, Orgel, Paramente, 2 Glocken. Das bewährte Alte wird sich auch im nüchtern-modernen Rahmen sehr gut machen. Die Pfarrgemeinde ist damit weder der modernen Zerstörungswut zum Opfer gefallen, noch ist sie zum Gesslerknecht von «Schutzgemeinschaften» geworden. Sie hat das spätere Verfügungsrecht über ihr Eigentum nicht aus der Hand gegeben. Freilich bringt die Erhaltung des bewährten Alten auch Nachteile mit sich. Aber wer wagt es deshalb schon in der ersten Kompanie des dritten Bildersturmes zu marschieren, der heute unsere modernen Kirchen durchbraust?

«Das bewährte Alte behalte — das gute Neue nicht scheue!» war Axiom unseres Herrn Architekten. Er hat darum den Neubau als Zentralbau gestaltet und vom Altar aus die Raumgestaltung vorgenommen. Der Blockaltar mit dem Tabernakel sammelt die Blicke inmitten der alten Barockpracht. Keine Altarabschrankung, keine hohe Stufenanlage, keine versteckten Winkel. Altarraum und Gemeinderaum bilden eine Einheit, welche optisch und akustisch gesichert ist. Jeder Gläubige in der Kirche kann die hl. Opferfeier mitsehn, mithören, mitvollziehn ohne das Gefühl des Fernseins und des Getrenntseins. Selbst der Kirchenchor hat seinen Platz nahe dem Altar zurückerhalten und ist einbezogen in die Raumeinheit. Sollte zur Mehrung dieser Opfereinheit der Gemeinde später die Celebration gegen das Volk kommen, braucht einzig das Tabernakel in den Altaraufbau versetzt oder in den Altar versenkt zu werden, und das heutige Schmuckkreuz dient als Opferkreuz für Priester und Gemeinde. Zur Einheit und Einfachheit des Kirchenraumes, sowie unseres christlichen Alltagslebens, ruft selbst das Thema des Fensterschmuckes auf. Es geht um die Sorge um unser göttliches Leben (Taufsteinfenster), um dessen Fähigkeiten (Glaube, Hoffnung, Liebe) und um deren Auswirkung in unserm Werktag durch die 14 Werke der Barmherzigkeit. Die Vollendung unserer christlichen Kerntugenden ist angedeutet durch die Darstellung der himmlischen Liturgie ((G. O. 4) in den Fenstern ob der Empore. Sind einmal die größten finanziellen Hindernisse überwunden, wird eine Darstellung der 8 Seligkeiten in den Chorfenstern die Vollendung des göttlichen Lebens in uns anzudeuten suchen. Die Vorbedingung dazu ist der Leitgedanke unseres christlichen grauen Alltags: «Vater! Siehe, ich komme deinen Willen zu erfüllen!» Dies steht über dem Kirchenportal eingemeißelt, damit wir es ja nie vergessen.

Das bethafteste Plätzchen in der Kirche wird sich in der Krypta ergeben, welche nur mit dem Wesentlichen ausgestattet ist: Altar, Kreuz, Tabernakel, Pietà. Dieser Raum ist Bet- und Beichtraum. Er bietet Gelegenheit zur Zelebration der hl. Geheimnisse im Angesicht des Volkes, was in kleiner Opfergemeinschaft eher möglich sein wird. Schade, daß die Gelegenheit zum Bau eines schönen Pfarreisaales und eines Luftschutzraumes nicht ausgeschöpft worden ist!

Vom ehrwürdigen Turm aus werden die Glokken, sofern die größte den Gesang beginnt, das «Salve regina» singen. Die neuen Glocken, sowie der neue Friedhof, sind bereits eingeweiht worden. Unser Hochwürdigster Herr Bischof Dr. theol. Nestor Adam hat die Pfarrfamilie am 4. August a. c. abends 6 Uhr diese Freude bereitet.

Wenn auch der Kirchen-Neubau, wie jedes andere Werk, seine Schönheitsfehler hat, haben doch nur Leute mit Erfahrung mitgebaut. Und die Baukommission suchte zu bauen liturgisch-praktisch, solid, hell, möglichst billig und schnell. Ihr und dem Kirchenrat sei darum gedankt! Unser erster Dank geht aber an den gütigen Vater, der den Neubau ohne Unfall ausführen ließ, der uns würdigte Ihm unter unsern Wohnungen eine Wohnung zu bauen. Ein zweiter Dank gilt unserm Hochwürdigsten Herrn Bischof, welcher den Neubau für Gott in Besitz nehmen wird, ihn weiht und uns ein neues gemeinsames Vaterhaus gibt, wo wir Leben, Licht, Kraft, Freude und Trost holen können. Ein dritter Dank gilt der diözesanen Kunstkommission, der Fenster-Jury, und unserem Gemeinderat, welcher den Gemeindesaal während der Interimszeit für den Gottesdienst zur Verfügung stellte. Ein vierter Dank unserm geschätzten Herrn Architekten, seinem Bauführer, und unserem erfahrenen Polier, Paul Studer, der beim dritten Kirchenbau seine Kraft und seine Kenntnisse einsetzte. Ein Dank ganz besonders der Baufirma Bodenmüller für ihre gewissenhafte Arbeit, Dank jedem einzelnen Unternehmer, jedem Handwerker, jedem Arbeiter, jedem Wohltäter und jeder Wohltäterin in der Pfarrei und im Schweizerland herum! Möge die neue Kirche uns helfen allen Gläubigen am Terbinerberg und allen Besuchern unseres noch ruhigen Erdenwinkels tatkräftigen Glauben, echte Liebe, Freude und Mut zu einem wachen, eifrigen Christenleben zu bewahren. Sie helfe uns zum «Erbauet einer den andern!»

Werlen Johann Anton.

Weil' ein wenig ...

Weil' ein wenig, bleib einmal stehn!
Mußt nicht eilig vorübergehn.
Atme mal auf, stell' zu Boden die Last,
Die du rüstig getragen hast.



Weil' ein wenig! Ich lade dich ein.
Siehst du den Frühling, den Sonnenschein?
Hörst du der Vögel jubelndes Lied?
Spürst du den Wind, der über dir zieht?

Weil' ein wenig! Setz' dich mal hin-
Oeffne dem großen Geschehen den Sinn.
Denk nicht an Aerger und kleinliche Plag',
Ist um dich nicht strahlender Gottestag?



Waldkapelle bei Visperterminen

Weil' ein wenig! Dann siehst du das Licht,
Das dich vom Herrgottswinkel anspricht.
Reck' dich nicht stolz, mach' dich einmal klein!
Da, die Kniebank ladet dich ein:

«Weil' ein wenig! Blick' hin zum Herrn!
***Er*, der Berge und Sonne und Stern',**
***Der* Freude und hohe Gedanken schickt,**
***Er* trägt auch mit dir, was dich niederdrückt!»**

anfertigte. Die Erweiterung und die Renovation der alten Orgel nahm Kuhn AG an die Hand. Firma Eschmann in Rickenbach goss die drei Glocken, Herr Ingenieur Johann Muff installiert die Läutmaschinen, und Herr I.G. Bär aus Sumiswald wird uns für einen genauen Zeitmesser sorgen. Den Taufstein wird, möglichst bald, Herr Professor Hans Loretan beibringen, indes Herr Kunstmaler Imboden aus Raron die Renovation von Altären und Statuen fachgemäss ausgeführt hat.Die Ehrwürdigen Schwestern von Brig, Eschenbach und Melchthal und Frauen und Töchter der Pfarrei besorgten nötige Paramente. Siemens AG Lausanne denkt an gute Akustikbedingungen, welche Her Ernst Schiess aus Bern prüfen wird. Herr Pius Burgener aus Visp leitete die gesamten Installationen für Licht, Wärme und Akustik.

Was in der alten Kirche der Erhaltung wert war, ist bewahrt worden: Turm, Altäre, Orgel. Paramente, 2 Glocken. Das bewährte Alte wird sich auch im nüchtern-modernen Rahmen sehr gut machen.Die Pfarrgemeinde ist damit weder der modernen Zerstörungswut zum Opfer gefallen, noch ist sie zum Gesslerknecht von "Schutzgemeinschaften" geworden. Sie hat das spätere Verfügungsrecht über ihr Eigentum nicht aus der Hand gegeben. Freilich bringt die Erhaltung des bewährten Alten auch Nachteile mit sich. Aber wer wagt es deshalb schon in der ersten Kompagnie des dritten Bildersturmes zu marschieren, der heute unsere modernen Kirchen durchbraust?

"Das bewährte Alte behalte - das gute Neue nicht scheue!"war Axiom unseres Herrn Architekten.Er hat darum den Neubau als Zentrtalbau gestaltet und vom Altar aus die Raumgestaltung vorgenommen. Der Blockaltar mit dem Tabernakel sammelt die Blicke inmitten der alten Barockpracht. Keine Altarabschrankung, keine hohe Stufenanlage, keine versteckten Winkel. Altarraum und Gemeinderaum bilden eine Einheit, welche optisch und akustisch gesichert ist. Jeder Gläubige in der Kirche kann die hl. Opferfeier mitsehen, mithören, mitvollziehen ohne das Gefühl des Fernseins und des Getrenntseins.Selbst der Kirchenchor hat seinen Platz nahe dem Altar zurückerhalten und ist einbezogen in die Raumeinheit.Sollte zur Mehrung dieser Opfereinheit der Gemeinde später die Celebration gegen das Volk kommen, braucht einzig das Tabernakel in den Altaraufbau versetzt oder in den Altar versenkt zu werden, und das heutige Schmuckkreuz dient als Opferkreuz für Priester und Gemeinde. Zur Einheit und Einfachheit des Kirchenraumes, sowie unseres christlichen Alltagslebens, ruft selbst das Thema des Fesnsterschmuckes auf. Es geht um die Sorge um unser göttliches Leben (Taufsteinfenster), um dessen Fähigkeiten (Glaube, Hoffnung, Liebe) und um deren Auswirkungen in unserem Werktag durch 14 Werke der Barmherzigkeit.Die Vollendung unserer christlichen Kerntugenden ist angedeutet durch die Darstellung der himmlischen Liturgie (G.O.4) in den Fenstern ob der Empore. Sind einmal die grössten finanziellen Hindernisse überwunden, wird eine Darstellung der 8 Seligkeiten in den Chorfenstern die Vollendung des göttlichen Lebens in uns anzudeuten suchen. Die Vorbedingung dazu ist der Leitgedanke unseres christlichen grauen Alltags "Vater! Siehe, ich komme deinen Willen zu erfüllen!" Dies steht über dem Kirchenportal eingemeisselt, damit wir es ja nie vergessen.

Das bethafteste Plätzchen in der Kirche wird sich in der Krypta ergeben, welche nur mit dem Wesentlichen ausgestattet ist: Altar, Kreuz, Tabernakel, Pieta. Dieser Raum ist Bet- und Beichtraum.Er bietet Gelegenheit zur Celebration der hl.Geheimnisse im Angesicht des Volkes, was in kleiner Opfergemeinschaft eher möglich sein wird. Schade, dass die Gelegenheit zum Bau eines schönen Pfarreisaales und eines Luftschutzraumes nicht ausgeschöpft worden ist.!

Vom ehrwürdigen Turm aus werden die Glocken, sofern die grösste den Gesang beginnt, das "Salve regina" singen. Die neuen Glocken, sowie der neue Friedhof, sind bereits eingeweiht worden. Unser Hochwürdigster Herr Bischof Dr. theol. Nestor Adam hat der Pfarrfamilie am 4. August a.c. abends 6 Uhr diese Freude bereitet.

Wenn auch der Kirchenneubau, wie jedes andere Werk, seine Schönheitsfehler hat, haben doch nur Leute mit Erfahrung mitgebaut. Und die Baukommission suchte zu bauen liturgisch -praktisch, solid, hell, möglichst billig und schnell.Ihr und dem Kirchenrat sei darum gedankt !

Unser erster Dank geht aber an den gütigen Vater, der den Neubau ohne Unfall ausführen liess, der uns würdigte Ihm unter unseren Wohnungen eine Wohnung zu bauen. Ein zweiter Dank gilt unserem Hochwürdigsten Herrn Bishof, welcher den Neubau für Gott in Besitz nehmen wird, ihn weiht und uns ein neues gemeinsames Vaterhaus gibt, wo wir Leben, Licht, Kraft, Freude und Trost holen können. Ein dritter Dank gilt der diözesanen Kunstkommission, der Fenster-Jury, und unserem Gemeinderat, welcher den Gemeindesaal während der Interimszeit für den Gottesdienst zur Verfügung stellte. Ein vierter Dank unserem geschätzten Architekten, seinem Bauführer und unserem erfahrenen Polier, Paul Studer, der beim dritten Kirchenbau seine Kraft und seine Kenntnisse einsetzte. Ein Dank ganz besonders der Baufirma Bodenmüller für ihre gewissenhafte Arbeit, Dank jedem einzelnen Unternehmer, jedem Handwerker, jedem Arbeiter, jedem Wohltäter und jeder Wohltäterin in der Pfarrei und im Schweizerland herum! Möge die neue Kirche uns helfen allen Gläubigen am Terminerberg und allen Besuchern unseres noch ruhigen Erdenwinkels tatkräftigen Glauben, echte Liebe, Freude und Mut zu einem wachen, eifrigen Christenleben zu bewahren. Sie helfe uns zum "Erbauet einer den anderen!"

Programm und Weisungen für die Kirchweihe vom 16. August 1963

Donnerstag den 15. August 1963

19.00 h Glockengelaute
19.30 h Zapfenstreich der Musiken.

Freitag 16.8.63, Kirchwehe

04.00 h Glockengelaute
04.30 h Tagwache
05.00 h hl. Messe für die Angestellten, anschliessend Komunion-gelegenheit für die Musikanten, in der Krypta.
06.00 h Frühstück für die Musiken im gr, Saale
08.30 h Besammlung des Militärs und der Musiken auf dem Schulhaus-platz. Jeder Wehrmann der nicht in einer andern Gruppe verpflichtet ist, macht sich zur Pflicht, in der orts-üblichen Uniform beim Militär seinen Mann zu stellen.
Die Frauen tragen natürlich das Festagskleid.
Die Bevölkerung die nicht im Festzug eingegliedert ist Besammelt sich auf dem Wege ob der Kirche.
Festzug ab dem Schulhausplatze.

1. Sapeure
2. Veteranenmusik
3. Musikgesellschaft Geb. Alp.
4. Militär
5. Geistlichkeit mit Messdienern
6. H.H. Bischof mit Ehrenwache
7. Gemeinderäte
8. Erstkomminikanten
9. Gäste
10. Schulkinder

Kirchweihe.

Diese wird laut den zum Verkauf angebotenen Büchlein vor-genommen. Nach dem der H.H. Bischof die Kirchentüre ge-öffnet hat, Einzug in die Kirche laut Anweisungen der Organisatoren. Nach dem Hochamte Auszug des Militärs und Aufmarsch zum Platze beim Gemeindehause, Fahnen-abgabe, Abtreten und Apero auf dem Platze.
Alle Gäste aus dem Dorfe sind gebeten sofort sich im Gemeindesaale zum Mittagessen einzufinden

./.

Weltliche Feier auf dem Schulhausplatz.

13.3o h Besammlung der Musiken beim alten Schulhaus.
Die Bevölkerung stellt sich auf dem Wege ob der Kirche und auf dem Kirchplatz auf. Der Weg über die neue Kirchtreppe und Strasse zum Schulhaus sind frei zu halten.

14.oo h Feier auf dem Schulhausplatze. Die Familien wollen zusammen am gleichen Tische Platz nehmen. Die Eltern sind gebeten die Kinder zu beaufsichtigen, damit Ruhe und Ordnung auf dem Platze herrscht. Man ist gebeten Gläser mitzubtingen. Für Kinder und Personen die wenig oder Keinen Wein trinken, ist Gelegenheit Orangina etc. auf dem Platze zu kaufen, Literflasche zu 7o Rappen.
Zum Z'Vieri wird an alle ein Sandvich verabfolgt

ca 17.oo h Abmarsch zum Dankesgottesdienst in der Kirche.
Wir möchten Alle Pfarreiangehörigen, bitten mitzuwirken damit eine würdige und geregelte Kirchweihe durchgeführt werden kann.

Visperterminen, den 14. August 1963

Der Pfarrei & Gemeinderat Die Organisatoren



Visperterminen

PFARRBLATT von VISPERTERMINEN

August 1963 Erscheint monatlich 38. Jahrgang Nr. 8
Kirchweihnummer

Kirchweihe
in Visperterminen

am 16. August 1963

Mit großer Freude laden wir alle Pfarrangehörigen in und außer der Pfarrei ein zur Kirchweihe am 16. August, dem Fest des heiligen Theodul, unseres Kirchen- und Landespatrons. Die erste Kirche in Terminen wurde 1256, die zweite im Jahre 1686, die dritte 1836 gebaut. Die Weihe der vierten Kirche dürfen wir am 16. August 1963 begehen, nachdem an ihr insgesamt gut 12 Monate gebaut worden ist. Das Programm sieht vor:

8.00 Abfahrt unserer Gäste mit Postauto ab Visp.

9.00 Kirchweihe durch unsern hochwürdigsten Herrn Bischof Dr. theol. Nestor Adam.

10.00 Bischofsamt mit Predigt unseres Oberhirten und Erstkommunionfeier unserer Erstkommunikanten.

11.30 Mittagessen unserer Gäste.

13.30 Festfeier aller Pfarrangehörigen auf dem Schulhausplatz.

16.30 Dankandacht in der Kirche.

17.50 Heimfahrt unserer Gäste mit dem Postauto.

Wir erwarten alle unsere Pfarrangehörigen von nah und fern zur seltenen Feier. Unsere Pfarrei ist die zwölfte Gemeinde im Bezirk mit einer neuen Kirche. Herzlich willkommen zur Weihe unseres neuen geistigen Vaterhauses!

Visperterminen, den 1. August 1963.

Die Festtagskommission.



Kirchweihe

Seine Exzellenz Bischof Dr. theol. Nestor Adam, als Nachfolger der Apostel unser Hirt und Lehrer und Vater, wird am Fest unseres Landespatrons unsere neue Kirche weihen. Er nimmt den Bau für den Dienst Gottes in Beschlag und

— besprengt die Kirche von außen

— öffnet die Kirchentore

— fleht alle Heiligen um ihre Fürbitte an

— segnet innen Wände und Fußboden der Kirche

— reinigt den Altar und

— nimmt Besitz von der Kirche im Namen Gottes.

Dann werden die Reliquien übertragen und beigesetzt und der Bischof konsekriert die Kirche mit Chrisam, Weihrauch und Gebet.

Ebenso konsekriert er den Altar mit Chrisam, Weihrauch, Gebet und Licht.

Wir rufen den Heiligen Geist in seine neue steinerne Wohnung herab und bringen, zusammen mit unserm hochwürdigsten Herrn, unsere erste Opfergabe dem Vater dar: Jesus Christus, unsern Herrn.

Anschließend singen wir in Wahrheit: «Großer Gott, wir loben Dich», nachdem wir ihn möglichst alle eben in der hl. Kommunion empfangen haben werden.

Vorfeier:

Mittwoch, den 14. August ist Fasttag zur würdigen Vorbereitung auf die Kirchweihe. Wem Gesundheit und Arbeit es gestatten, wird dankbar diesen Fasttag «feiern».

Donnerstag, den 15. August, nachmittags, ist Beichtgelegenheit in der Krypta. Von abends 8 Uhr bis am Kirchweihtag morgens 8 Uhr ist Vigilfeier in der Krypta vor den geschmückten Reliquien.

Nachfeier:

Um 17 Uhr ist Segensandacht mit Te Deum.
Am Sonntag, den 18. August wird unser Terminerpfarrer HH. Zenhäusern Heinrich, das feierliche Opfer darbringen zu seinem 50 jährigen Priesterjubiläum, während am

Sonntag, den 25. August HH. lic. iur. Pfr. Gustav Mengis die hl. Opferfeier hält.

Vom Sonntag, 1. September bis Sonntag, 8. September wird in einer liturgischen Woche unsere Aufgabe erleichtert: würdige Mitfeier aller Gläubigen beim hl. Opfer und gute Kirchenordnung von Anbeginn. Jedes Pfarrkind ist mitverantwortlich für eine gute Kirchenordnung. Jedes schafft die gute Kirchenordnung mit auf Jahrzehnte hinaus! Denkt an Eure neue Aufgabe!

Die neue Liturgiereform

gibt dem Kirchenchor seine ursprüngliche Bestimmung zurück: Rückgrat der Opfergemeinde, Rückgrat in Gebet und Gesang. Sein Platz war ursprünglich unter den Gläubigen. Erst später hat er sich abgetrennt, nicht selten zu wenig fruchtbarer Eigenständigkeit. Einen Sonntag im Monat haben wir Betsingmesse, einen Sonntag im Monat Choralamt. An beiden Sonntagen sind die Chormitglieder an ihrem reservierten Platz inmitten der Gemeinde. Ebenso bei Segensandachten, bei einstimmigem Gesang. Auf der Empore ist nur der Herr Organist an diesen zwei Sonntagen und bei diesen Andachten. An den andern Sonntagen und an den Festtagen singt der Kirchenchor zwei- oder mehrstimmig auf der Empore. Diese Ordnung entlastet einerseits den Chor, anderseits hat er mehr und länger Gelegenheit für die nötigen Proben, um seinem würdigen aber

schweren Amt gewachsen zu sein. Aber auf der Empore hat es nur Platz für Mitglieder, die tatsächlich (tätig) singen. Alte Gewohnheiten für Ehrenmitglieder oder für alte Sänger können wir leider auf der neuen Empore nicht berücksichtigen. Dadurch, daß der Chor nur dann auf der Empore singt, wenn zwei- und mehrstimmig gesungen wird, bekommt die Opfergemeinde ihre Singkraft wieder zurück und die Türe ist offen für die liturgische Entfaltung. Nachdem Ihr auf allen Gebieten fortschrittlich seid, werdet Ihr in der Mitfeier der Liturgie auch nicht «hinter dem Mond» sein wollen.

Baudaten der neuen Kirche

1942 Herr Architekt Casetti beginnt das Studium der Kirchenvergrößerung, legt Pläne und Kostenvoranschläge vor. Viel stille Vorarbeit im Pfarrhof!

1942—1959 Verschiedene (wenigstens 7) Pläne für Vergrößerung der alten Kirche durch Herrn Architekt Casetti vorgelegt; Sammlung für den Kirchenbau in und außer der Pfarrei. HH. Pfarrer Zenhäusern verläßt im Herbst 1959 nach treuer Seelsorgsarbeit die Pfarrei und zieht nach St. German als Kaplan.

1959 an Allerheiligen gibt der neue HH. Pfarrer Mengis das Startzeichen zum endgültigen Projekt und Kirchenbau. Zugleich beginnt er mit den ersten hundert Bettelpredigten im Land, sammelt und schafft, bis er darob erkrankt.

1961 am 17. September fällt der Entscheid in denkwürdiger Doppelsitzung in Pfarrhaus und Gemeindestube. Mit 98 Ja gegen 7 Nein werden die Pläne gutgeheißen, der Finanzplan mit einer voraussichtlichen Kostenhöhe von 1 Million Franken anerkannt. Der initiative HH. Pfarrer Mengis wird noch im September als Pfarrer nach Visp ernannt. Deus providebit.

1962 am 2. Februar werden die Mauer- und Betonarbeiten an Firma Bodenmüller Franz, Visp, übergeben.
Am Fest des hl. Thomas kommt die diözesane Kunstkommission auf Besuch und gibt ihre Zustimmung zum Bau, nachdem eine gründliche Ortsschau stattgefunden hatte.
Am Fest des hl. Josef war der letzte feierliche Gottesdienst in der Kirche. Bis 1. April wurde alles Mobiliar aus der Kirche entfernt. Bis 18. April Abbrucharbeiten an Kirche und Pfarrhaus.
Am 2. Mai beginnen die Fundament- und Betonarbeiten, der circulus vitiosus der Bettelpredigten geht weiter, die Fundamentmauern müssen teils 6,40 m tief gelegt werden.
Die Renovationsarbeiten für Orgel und Altäre werden bereinigt.
Am 15. Juli weihte der hochwst. Domherr Gottsponer Gustav von Visperterminen den Grundstein, dem eine Kapsel mit einem feierlich gefaßten Dokument mit den obligaten Zeit- und Personenangaben, sowie einige Photos der alten Kirche und ein Stück Pfarrgeschichte anvertraut wurde.

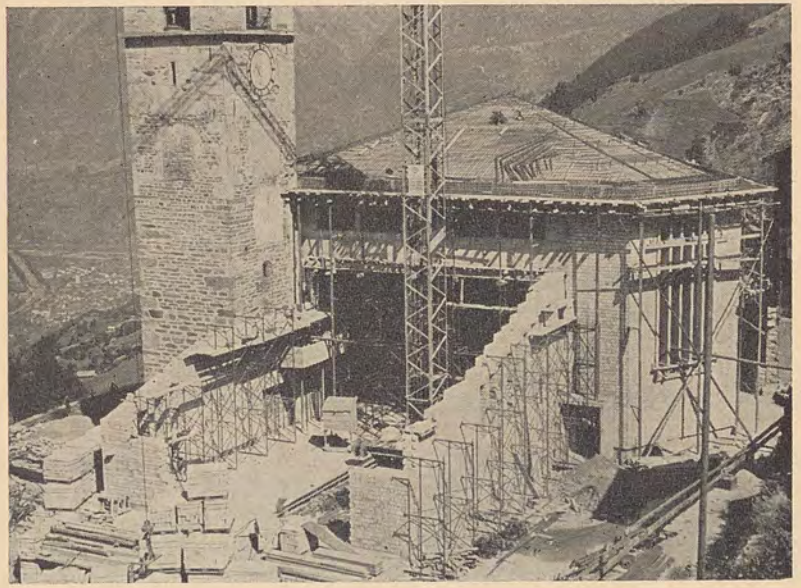

Am 16. August war der Rundbau der Kirche bis zur Decke errichtet . . .
während Frauen und Töchter in einer Paramentenwoche anfangs August die nötigsten Paramente für die neue Kirche zuschnitten und nähten.
Am 6. September abends wurde das Gewölbe im Rundbau der Kirche zubetoniert.
Am 20. Oktober trat anstelle von HH. Kaplan Schnyder unser neuer HH. Kaplan Zurbriggen Paul.
Der 25. Oktober feierte das Firstmahl aller 60 Arbeiter und Vorarbeiter und Unternehmer.
Der 7./8. November brachte sintflutartige Regengüsse und den baldigen Schnee. Der kälteste und längste Winter seit Menschengedenken begann seine Herrschaft bis Mitte April.

1963 Der Innenausbau wurde überlegt, nötige Mobilien beschafft, die Sparbüchse erhöht, das Arbeitsprogramm bis 16. August «aufgestellt». Zu alldem und mehr bot der Winter günstige Gelegenheit.
Zu Maibeginn übernahm die Jungmannschaft den Verputz und den Bodenbelag der Krypta; der Turm erhielt durch die Firma Bodenmüller sein währschaftes Kleid und in 2,20 m Tiefe einen stärkeren Fuß.
Das Käselotto und das Lotto für den Tabernakel brachten neue Sterne.
Gipser-, Maler-, Plattenleger-, Elektriker-, Schreiner- und Maurerarbeiten in und um die Kirche lösten sich ab oder liefen gemeinsam bis Ende Juli.

Mit derselben Eile erschienen zu Beginn August die Berufsmänner für Bank-, Glocken-, Orgel- und Altarbau. Herr Prof. Loretan Hans von Brig «stellte» den Taufstein, Frau Ebner Anne-Marie setzte die ersten drei Fenster ob dem Taufstein mit dem Thema des ewigen Lebens. Sie wird noch den Fensterschmuck über die drei göttlichen Tugenden und deren Erfüllung im Himmel, sowie über die Werktagstugenden der 14 Barmherzigkeitswerke im Verlaufe des Herbstes erstellen. Auf den Herbst hin soll uns eine neue Turmuhr den Wert unserer Zeit klar ins Gedächtnis rufen.

Am 4. August abends wird Glocken- und Friedhofweihe, am 16. August die Kirchweihe gefeiert werden.

Unser neues Glockengeläute

Beginnt die große Glocke den Gesang, wird unser Glockengeläute das «Gegrüßt seist du, Königin» (Salve regina) zu Ehren unserer himmlischen Mutter künden. Leider konnten wir zu ihrer Ehre beim Kirchenbau wenig tun, obschon wir viel mehr schuldig gewesen wären. Wenigstens sollen die Glocken unsere Dankbarkeit gegen unsere himmlische Mutter durch die Jahrzehnte künden, wenn wir ihr auch kein Haus in Stein widmen dürfen. Zum Glockenschmuck halten wir fest:

1. Glocke, neu:	**Dreifaltigkeitsglocke** B
Bild:	Dreifaltigkeitsmotiv des hl. Bruder Klaus.
Stifter:	Burgergemeinde Visperterminen 1963.
Inschrift:	Gepriesen sei die Heilige Dreifaltigkeit und ungeteilte Einheit, weil sie Barmherzigkeit an uns geübt hat.
2. Glocke, alt:	**Theodulsglocke** d'
Bild:	St. Theodulsrelief mit Widmung: «Zu Ehren des hl. Theoduls, des Bischofs und Bekenners, unseres Kirchenpatrons.» — Gemeindezeichen und Kreuzbild mit dem Geschichtsvermerk: «Das fünfte Mal bin ich gebrochen, bis Peter Dreffet gut mich gegossen. — Sie daure gut so lange Zeit, bis sie uns alle ruft zur Ewigkeit.»
Stifter:	Peter Josef Gottsponer - Mangisch Barbara.
Inschrift am Rand:	Ich bin gemacht worden zu Vivis durch Peter Dreffet und Marcus Treboux, seinen Neffen, im Jahre 1823.
3. Glocke, neu:	**Guthirtglocke** f'
Bild:	Der gute Hirt.
Stifter:	Schäfergenossenschaft Visperterminen 1963.
Inschrift:	«Meine Schafe hören auf meine Stimme.» (Joh. 10)

4. Glocke, alt:	**Marienglocke** g'
Bild:	Maria mit dem Kind.
Stifter:	—
Inschrift: (französisch)	Gemacht durch Peter Dreffet und seinen Neffen Marcus Treboux, Glockengießer zu Vevey, im Jahre 1822.
5. Glocke, neu:	**Michaelsglocke** b'
Bild:	St. Michael mit dem Drachen.
Stifter:	Männerverein Visperterminen 1963.
Inschrift:	«Heiliger Michael, Bannerträger Gottes, geleite uns in das ewige Licht!» (Offert.)

Die Glocken können elektrisch und mit dem Seilzug geläutet werden. Vielleicht hat eine spätere Generation wiederum mehr Zeit für ein Glockenspiel, dessen elektrische Einrichtung nicht beraten wurde der Mehrkosten wegen.

Die alte Glocke, ein g' mit schlechter, unverbesserlicher Innenharmonie, bleibt als Zeugin alter Tage (Jahrzahl 1500) auf dem Kirchenareal. Die kleine frühere c'' Glocke wird eingeschmolzen, wenn sie nicht «verbessert» werden kann. Andernfalls kommt sie zurück zur spätern Fortsetzung unseres neuen Geläutes (in Oberstalden oder im Kirchturm). Sie wurde 1889 von Meister Gustav Treboux in Vevey gegossen und mißt 76 cm im Durchmesser.

Was bleibt ? — Was kommt ?

«Das bewährte Alte - behalte! Das gute Neue - nicht scheue!» heißt eine Lebenserfahrung. Das bewährte Alte aus der alten Kirche behält die neue Kirche. Hauptaltar, Seitenaltäre, St. Michaelsaltar, Orgel und Turm sind erhalten worden. Die Kanzel, wenn auch kein kostbares Kunstwerk von außerordentlichem Wert, kann in die neue Kirche nicht «eingereiht» werden. Der Taufstein der alten Kirche wird als Weihwasserstein auf dem Friedhof dienen. Leider ist der Stein beschädigt. Die fachgemäße Erneuerung der Altäre hat Herr Kunstmaler Imboden in Raron übernommen. Die Erweiterung und Neuintonierung der alten Orgel besorgt die erfahrene Orgelbaufirma Kuhn in Männedorf/ZH. Der Turm ist neu ausgefugt worden. Die alten Fenster konnten leider nicht geöffnet werden, ohne daß der Turm architektonisch gelitten hätte. Alte Statuen und alte Vortragskreuze haben ebenso eine Erneuerung erfahren. So hat die Pfarrfamilie aus der alten Kirche erhalten, was der Erhaltung würdig ist, ohne daß sie ein Geßlerknecht des schweiz. Denkmalschutzes geworden ist und ohne daß sie um die spätere freie Entscheidung ihres Eigentums bangen muß. Übergriffe des Staates durch Gesetze sind zukünftig diesbezüglich zu befürchten, wie berechtigt diese in einem Einzelfall dann und wann sein mögen. — Die Bewahrung des guten, bewährten Alten in unserer Kirche hat freilich auch Schatten-

seiten. So sind z. B. die Altäre an der Höhe unserer neuen Kirche schuld, und damit schuld an der erschwerten Heizung des Raumes. Aber wer möchte deshalb in der ersten Kompagnie des dritten Bildersturmes schreiten, der gegenwärtig neue Kirchen durchbraust?

«Das gute Neue - nicht scheue!» Hoffen wir, daß in unserer neuen Kirche die Einheit der Opfergemeinschaft gesichert sei! Der Blockaltar in der Mitte und die verschiedenen Einzugsmöglichkeiten zur Liturgie werden für eine liturgische Entfaltung günstig sein. Das Tabernakel erhält vorerst seinen Platz im Altaraufbau des großen Altares. Je nachdem das Konzil die Meßfeier gegen das Volk bestimmen wird oder nicht verordnen wird, bleibt die Möglichkeit einer Tabernakelversetzung jetzt offen. Das Wesentliche der Architektur des Raumes ist gesetzt: der letzte Gläubige sieht auf den Opferaltar, hört mit den modernen Hilfsmitteln der Akustik jedes Gebetswort und ist dem Altar nahe dank der Bauweise des Kirchenschiffes. Sogar der Chor hat seinen ursprünglichen Platz nahe dem Altar zurückerhalten. Das Gemmenkreuz, erstellt durch Goldschmied Polders aus Kevelaer, ist vorderhand mehr Schmuckstück des Rundbaues. Seine Bestimmung erhält es, wenn die Zelebration gegen die Gemeinde kommt. — Aber auch unser Werktag muß auf den Kern unseres Gottesdienstes hin gerichtet werden. Die Inschrift am Kirchenportal ruft uns dazu täglich auf: «Vater, siehe ich komme deinen Willen zu erfüllen.» Der gesamte Fensterschmuck will uns zu diesem Ziele führen. Unsere Sorge ist das göttliche Leben (Taufsteinfenster) und dessen Fähigkeiten (Glaube, Hoffnung, Liebe) mit der Auswirkung im grauen Alltag durch die 14 Werke der Barmherzigkeit, ohne die wir nicht selig werden können. Die Vollendung des göttlichen Lebens und dessen Fähigkeiten in der himmlischen Liturgie ist angedeutet in den Fenstern ob der Empore. Wegen finanziellen Schwierigkeiten müssen wir die Darstellung der ewigen Opferfeier durch die acht Seligkeiten der späteren Ausgestaltung der Chorfenster überlassen.

Die Krypta in der heutigen Form ist geplant als stiller Bet- und Beichtplatz, als Möglichkeit zur Opferfeier in kleinem Kreis, z. B. bei Jugendfeiern, an Werktagen im Winter, zur «Wanderzeit». Die Teilnahme am hl. Opfer bei Primizen und größeren Feiern, im Fall von Regen- und Sturmwetter wird von hier aus auch möglich sein. Kreuz, Pieta und Tabernakel sind der einzige Schmuck dieses bethaftesten Plätzchens der ganzen Kirche. Tabernakel und ewiges Licht hier in der Krypta und in der Kirche stammen aus der Werkstatt des Goldschmiedes Stillhardt Paul in Zug. Wieweit die Krypta zu paraliturgischen Feiern Verwendung finden kann, nachdem menschliche Kurzsichtigkeit und des Teufels Bosheit den Bau eines Pfarreisaales und Luftschutzraumes unmöglich machten, wird die Erfahrung weisen. Hoffen wir noch auf etwas Gutes! Unsere nächste Aufgabe wird eine vermehrte Pflege der Liturgie sein: die schwere Aufgabe eines ausgebauten Kirchenchores, die noch schwerere Aufgabe der lebendigen Opferfeier aller Pfarrangehörigen in der Kirche, die schwerste Aufgabe unserer innern täglichen Ganzhingabe mit Christus an den Vater. Eine liturgische Woche wird uns nach dem Bezug der neuen Kirche unsere Aufgabe erleichtern. HH. Pater Mayer wird uns in der Woche vom 1. bis 8. September dazu den Daumen halten.

Beschlüsse des Kirchenrates

1. In Anbetracht der Diebstähle von Kunstwerken bestimmt der Kirchenrat zum Schutz von Kirche und Kapellen, daß alle Altäre und alle Einzelkunstwerke (Statuen usw.) photographisch aufgenommen werden und in Bild, Maß- und Altersangabe katalogisiert werden. Diesbezüglich müssen aber alle Pfarrangehörigen auf verdächtige Fremde ein offenes Auge haben, fehlende Kunstwerke am Tag der Kenntnisnahme beim Pfarramt oder bei der Polizei melden und die Finanzierung nötiger Renovationen diesem oder jenem guten Menschen empfehlen, soweit wir das Erbe der Väter nicht allein erhalten können. Die Kosten der heutigen Bestandesaufnahme sind zu tragen von Kirche und Geteilschaften je nach ihrem Anteil an Verantwortung.

2. In der Mission, wo unsere ehrw. Schwester Ambrosia Stoffel dient, sind zwei Kirchen ohne Glocken. Unsere Pfarrfamilie soll baldmöglichst den Guß einer Missionsglocke veranlassen und berappen! Wir haben allen Grund dazu.

3. Mit Zustimmung des hochwürdigsten Herrn Bischofs «erhält» der Kirchenrat das sog. «Spendjahrzeit». Das Kirchenratsprotokoll besagt: «Am Sonntag nach einem Begräbnis ist das Spendjahrzeit zu feiern mit Rosenkranz und Gräberbesuch. Es ist von allen Gläubigen nach bester Möglichkeit mitzufeiern. Beitrag an die Munizipalgemeinde: Fr. 30.—.» Das Gebet der ganzen Pfarrfamilie soll dem Einzelnen damit gesichert sein.

   Das Friedhofreglement sei der Beachtung und Beobachtung empfohlen! Der Stand des Friedhofs und der Kirche geben ein ziemlich getreues Bild vom Eifer, von der Faulheit oder gar der Kälte des Innenlebens einer Pfarrfamilie. Wir alle wollen unserm neuen Sakristan, der von der Gemeinde für die neue Kirche angestellt wird, helfen, Kirche, Friedhof und Umgebung in musterhafter Weise zu pflegen! Wir haben dafür nicht umsonst so viele Opfer gebracht.

Allen Pfarrangehörigen in und außer der Pfarrei wünsche ich ein unvergeßliches Treffen am Kirchweihtag.

Werlen Johann Anton.

Das Geheimnis des Heiligen Vaters Johannes XXIII.

Als am 28. Oktober 1958 bekannt wurde, Kardinal Roncalli sei zum Papst gewählt worden, ging etwas wie eine Enttäuschung durch die Christenheit. Wenn man da einem 77jährigen Greis die höchste Würde und schwerste Bürde der Menschheit auflud, dann mußte das gewiß eine Verlegenheitswahl gewesen sein; viel war von ihm im Vergleich mit dem großen Papst Pius XII. wohl nicht zu erwarten.

Aber nach ein paar Wochen konnte die Welt mit Erstaunen feststellen, daß Johannes XXIII. bereits die Sympathien der Katholiken in allen Ländern gewonnen hatte. Diese Sympathien nahmen in der Folgezeit immer noch zu; sie erfaßten auch die morgenländische, russische und anglikanische Kirche und andere große nichtkatholische Religionsgemeinschaften. Als dann vor Pfingsten dieses Jahres die Welt von des Papstes schwerer Krankheit erfuhr, da zitterten nicht bloß die Katholiken, sondern auch viele Andersgläubige, auch viele Juden und Heiden, um sein Leben und beteten um seine Genesung. Der Tod des Heiligen Vaters versetzte die Welt in tiefe Trauer, so daß *Pastor Boegner,* der frühere Präsident der französischen Protestanten, in einem Artikel schreiben konnte: «Nie in den letzten vier Jahrzehnten vor Johannes XXIII. wurde die römisch-katholische Kirche von einem Papst regiert, dessen Tod bei einer riesigen Zahl von protestantischen Gläubigen auf der ganzen Welt als persönliche Trauer empfunden wurde.» Der anglikanische *Erzbischof Dr. Ramsay* von Canterbury schrieb: «Der Papst stellt eine Persönlichkeit dar, welche die Vorstellung aller Christen der Welt fesselt. Er ist ein gütiger Mensch, erfüllt vom Heiligen Geist. Der Heilige Geist hat Johannes XXIII. eine große Leidenschaft für die Menschlichkeit und eine große Auffassung von der Einheit der Christen verliehen. Er gehört zu jenen, die in Gottes Nähe leben und sterben und leuchten wie das Feuer der Barmherzigkeit, das ihnen verliehen ward.»

Bundesrat Spühler sandte folgendes Beileidstelegramm nach Rom:

> «Die Nachricht vom Hinschied Seiner Heiligkeit Papst Johannes XXIII. hat den Bundesrat und das ganze Schweizervolk tief betrübt. Über die Hochachtung hinaus, welche die Würde seines Amtes einflößte, haben die *leuchtende Persönlichkeit* des Oberhirten der katholischen Kirche, seine *menschliche Wärme,* seine *außerordentliche Herzensgüte,* sein *unablässiges Bemühen um die Verbesserung der Eintracht* unter den Menschen zu einer *weltweiten Verehrung* geführt. Die Welt ist sich bewußt, einen *unermeßlichen Verlust* erlitten zu haben. Der Bundesrat teilt die Betrübnis Eurer Eminenzen und beugt sich tiefbewegt vor der *großen Persönlichkeit,* die Papst Johannes XXIII. verkörperte.»

Man darf wohl sagen, seit der Reformation im 16. Jahrhundert habe noch nie ein Papst eine solche Anziehungskraft besonders auf die Protestanten und auf sonstige Andersgläubige ausgeübt wie Johannes XXIII. Was mag das Geheimnis seines Einflusses auf sie und seiner Beliebtheit auch bei den Katholiken gewesen sein? Es war seine ganz außerordentliche Güte. Schon bald nach seiner Wahl besuchte er Spitäler und Kinderheime und sogar das große Staatsgefängnis, wo er selbst ganz gefährliche Schwerverbrecher umarmte und sie als seine lieben Söhne begrüßte. Solche Taten, die sich seither immer wieder zutrugen, und seine außerordentliche Menschenfreundlichkeit gewannen ihm mehr als alles andere die Herzen der Menschen. Man fühlte, Papst Johannes versteht uns, meint es gut mit uns; er möchte alle Menschen glücklich machen, alle zu einer großen, friedlichen Menschenfamilie zusammenschließen. Und dies erwärmte ihm so sehr die Herzen und ließ sie ihm in Liebe und Dankbarkeit entgegenschlagen. Für die Güte sind die Menschen am meisten empfänglich; selbst die Kommunisten können ihr auf die Dauer nicht widerstehen. Wären alle Katholiken von der Güte dieses Papstes erfüllt, so würden Scharen von Andersgläubigen und Ungläubigen katholisch werden.

Das müssen wir uns merken. Seien wir doch auch von dieser Güte! Sie ist eine kostbarste Gabe des Heiligen Geistes. Aber wir sollen sie nicht in erster Linie in die Ferne richten, sondern gleich in der nächsten Umgebung sie ausstrahlen, Tag für Tag, wie der verstorbene Papst.

Bx

Aus Kirche und Welt

■ **Mindszenty besteht auf kirchlichen Grundrechten.** Zu diesen Grundforderungen, auf welche die ungarische Regierung nicht einzugehen bereit ist, gehören das Recht zur Abhaltung des Gottesdienstes, Prozessionen, Wallfahrten und anderen kirchlichen Veranstaltungen, das Recht des freien Verkehrs der Katholiken mit den Geistlichen, der Ausübung der Seelsorge usw. Der Kardinal hat ausdrücklich versichert, daß er ohne Rücksicht auf seine Person eine 100%ige Garantie für die Sicherheit dieser Rechte verlange. Er will also notwendigermaßen in seinem Asyl bleiben.

■ **Bischöfe planen Fernsehstudio.** Die Bischöfe von England, Wales und Schottland haben den Plan gebilligt, in London ein großes Fernsehstudio für kath. Film- und Fernseharbeit zu errichten. Die Bischöfe sind aus afrikanischen und südamerikanischen Ländern dringend gebeten worden, Programme und Personal für neue Fernsehstationen in diesen Ländern zur Verfügung zu stellen.

■ **Atheistische Propaganda erfolglos.** Die Zeitung «Kasachstankaja Prawda» muß zugeben, daß in der Stadt Dshambul in Kasachstan die Propaganda des Atheismus keinen Erfolg hatte. Die in der Stadt lebenden orthodoxen Christen, Mennoniten, Adventisten und Moslems hielten dem gottlosen Kader entgegen: «Beweist uns, daß es keinen Gott gibt, dann werden wir mit der Religion brechen. Seit Menschengedenken wird an Gott geglaubt, also muß und wird es ihn ewig geben.»

■ **Als erste Hilfe** für die Opfer der Sturmkatastrophe in Ostpakistan bewilligte die Schweizerische Kath. Caritaszentrale einen Beitrag von Fr. 10 000.—. Auch sollen Lebensmittel, Medikamente und Unterkünfte mit andern Organisationen beschafft werden.

■ **80 Prozent der argentinischen Soldaten** praktizieren nicht mehr als getaufte Katholiken. Dagegen demonstrieren sie «einen krassen Materialismus» und geben sich der Vergnügungssucht hin. Diese Mitteilung macht ein Bulletin der Militärseelsorge in Argentinien.

■ **Die jüdische Gemeinde** der spanischen Hauptstadt Madrid hat einen Gedenkgottesdienst für den verstorbenen Papst Johannes XXIII. in der Synagoge veranstaltet. Bei der Feier erklärte der Präsident der Gemeinde, das jüdische Volk habe in Papst Johannes seinen Beschützer, den Anwalt der sozialen Gerechtigkeit, den Förderer des Friedens und einen edlen Menschen gesehen. Ein Synagogengottesdienst für einen verstorbenen Papst ist wohl noch nie dagewesen. Der Feier in der Synagoge wohnten zahlreiche katholische Geistliche und Mitarbeiter der spanischen Gesellschaft für jüdisch-christliche Zusammenarbeit bei.

Argus

Liturgischer Kalender

August 1963

Do. 1. **Bundesfeiertag. — Die sieben makkabäischen Brüder,** die unter König Antiochius, zugleich mit ihrer Mutter, im 2. Jahrhundert vor Christus ihrer Gesetzestreue wegen gemartert wurden.

So. 4. 9. Sonntag nach Pfingsten. — Leitbild: **Jesu Klage-Ruf über Jerusalem.** — Hauptlesung: Lukas 19, 41—47. — Wochengedanke: «Möchtest du es doch erkennen, und zwar an diesem deinem Tage, was dir zum Frieden dient!» Lk. 19, 42.

Dominikus, Bekenner und Ordensstifter; † 1221 zu Bologna.

Di. 6. **Verklärung Christi.** — «Dieser ist mein geliebter Sohn, an dem ich mein Wohlgefallen habe, auf Ihn sollt ihr hören.» Wir lesen Mt. 17, 1—9.

Do. 8. **Johannes Maria Vianney,** Pfarrer von Ars. Patron der Seelsorger. Ein «Wunder der Seelsorge, der Gottesliebe und der Buße.» † 1859.

Sa. 10. **Laurentius,** Diakon, † 258 zu Rom. Sein Reichtum waren die Armen. Für seinen Glauben erlitt er auf glühendem Rost den Tod.

So. 11. 10. Sonntag nach Pfingsten. — Leitbild: **Vom Pharisäer und vom Zöllner.** — Hauptlesung: Lukas 18, 9—14. — Wochengedanke: «Ich danke Dir, o Gott, daß ich nicht bin wie die übrigen Menschen!» also betet der Pharisäer. — «Gott, sei mir armen Sünder gnädig!» also betet der Zöllner. Lk. 18, 11—13.

Mo. 12. **Klara,** erste Jüngerin des hl. Franz von Assisi. Obwohl aus reicher Familie, führte sie zu St. Damian ein Leben der Armut und der Arbeit, aber auch der Herzensfröhlichkeit.

Do. 15. **Mariä Aufnahme in den Himmel.** Wahrscheinlich das älteste Marienfest. Im Orient heißt es: Heimgang Mariä. — Blumen- und Kräuterweihe. — «Maria hat den besten Teil erwählt.»

So. 18. 11. Sonntag nach Pfingsten. — Leitbild: **Von der Heilung des Taubstummen.** — Hauptlesung: Markus 7, 31—37. — Wochengedanke: «Er macht alles gut; die Tauben macht Er hören und die Stummen macht Er reden.» Mk. 7, 37.

Di. 20. **Bernhard** von Clairvaux, Abt und Kirchenlehrer, † 1153. — Katholischer Reformator – Kreuzzugs-Prediger – großer Marienverehrer.

Sa. 24. **Bartholomäus,** Apostel. Es ist wohl jener Nathanael, von dem Jesus sagt: «Siehe, ein wahrer Israelit, an dem kein Falsch ist.» Er wurde unter König Astyages gehäutet und enthauptet.

So. 25. 12. Sonntag nach Pfingsten. — Leitbild: **Vom barmherzigen Samariter.** — Hauptlesung: Lukas 10, 25—37. — Wochengedanke: «Gehe hin und tue desgleichen!» Lk. 25, 37.

Mi. 28. **Augustinus,** Bischof von Hyppo, † 430. — Nach langem Irrtum findet er den Weg zur Kirche. Lesen wir seine «Bekenntnisse», in denen er Gott lobt ob seiner Vorsehung und Führung aus der Nacht der Sünde zum Lichte der Gnade.

Do. 29. **Johannes der Täufer, Enthauptung.** — «Er – Christus – muß wachsen — ich muß abnehmen.» Wir lesen Markus 6, 17—29.

Fam. Stoffel Richard, Weltgasse,

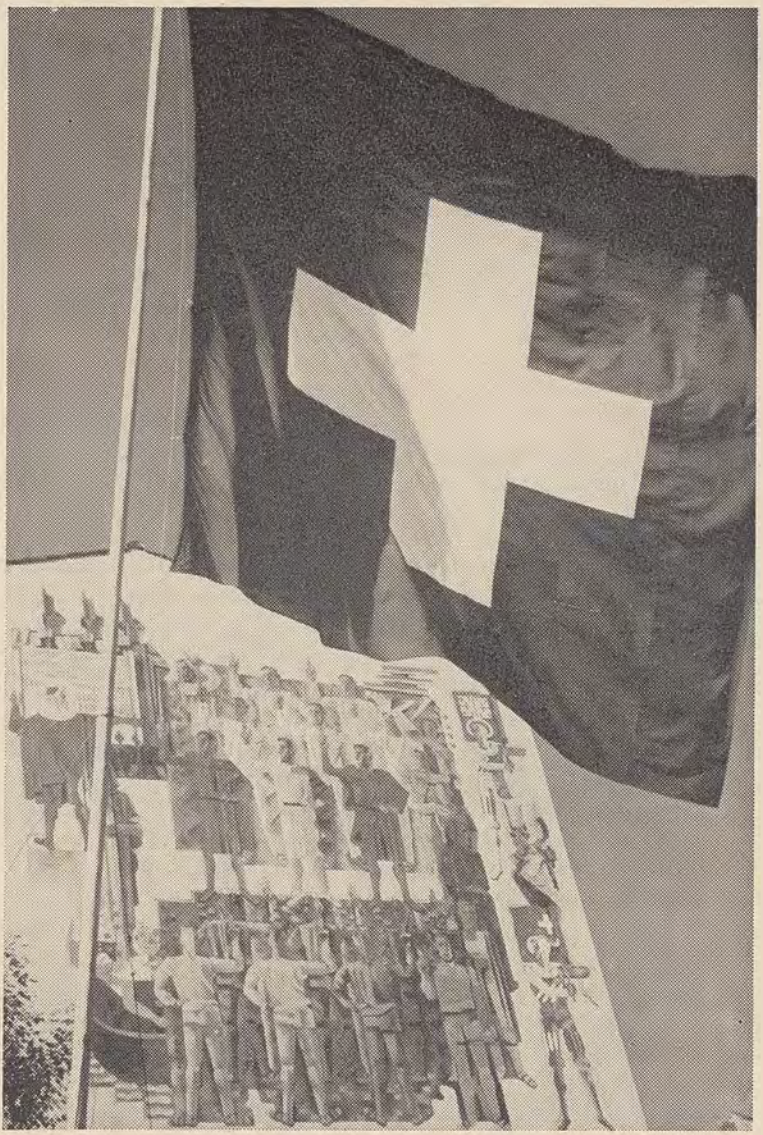

Bundesarchiv in Schwyz — Photo J. Gaberell

Über dem ganzen Bund ist der Name Gottes angerufen. Gott soll Zeuge und Helfer des Bundes sein. Darum beschwören die Eidgenossen vor Ihm ihren Bund und hoffen, daß er mit Gottes Hilfe ewig dauern werde. Die Eidgenossen waren überzeugt, daß jeder einzelne Punkt ihres Bundes vor Gott bestehen kann, auf Ihn Bezug hat, von Ihm Schutz und Hilfe erwarten kann.

(Gedanken aus dem Bundesbrief von 1291)

Gesamtalpverbesserung der Nanztaleralpen

Am 23.Mai 1963 stimmten die Nanzrtaleralpen wie Niedersten Eggersenntum, Niedersten Terminersenntum, Bistimatten, Schönwasenalp, Vispernanz und Oberstenalp in ihrer ausserordentlichen Generalversammlung dem Gesamtprojekt einer umfassenden Alpverbesserung zu. Nach diesen sechs Alpverbesserungen in 2 Kuhalpen und in eine Jungviehalpe kann Visperterminen zu den fortschrittlichsten Gemeinden des Oberwallis auf dem Gebiete der Alpverbesserungen gezählt werden.An den 333 1/8 Kuhrechten sind acht Gemeinden beteiligt: Eggerberg, Lalden, Eyholz, Stalden, Staldenried, Eisten, Zeneggen und Visperterminen. Obwohl die Geteilen vom Eggersenntum oder von Zeneggen fast einstimmig dagegen , die übrigen Gemeinden dafür stimmten, ist leicht ersichtlich, wie die Landwirtschaft im Fortschritt begriffen ist..
Zu den fast 30 Hütten, welche zur Zeit bestehen, werden 8 neue Alpwohnungen für Alppersonal neu gebaut und zwei Stallungen neu gemacht sowie vier Stallungen vergrössert. Die modern eingerichteten Kuhställe mit Melkständen, die Milchleitung, welche bis in die Sennerei in Visperterminen geführt wird, die Bewässerungs- und Verschlauchungsanlagen werden nicht nur eine höhere Milcherzeugung aufweisen sondern darüber hinaus die Qualität der Milch und des Käses sicherstellen und die Alpkosten sehr stark reduzieren.
Den fortschrittlichen Landwirten und den rührigen Initianten der Nanztaleralpen ist zu diesem Werk zu gratulieren. /Birchpeter.(Volksfreund 5.6. 1963)

Güterzusammenlegung

Unsere Güterzusammenlegung hat den Charakter einer sogenannten Gesamtmelioration, d.h. es werden nebst der eigentlichen Zusammenlegung und der Erstellung von Flurwegen noch andere landwirtschaftliche Verbesserungen realisiert. Als ein solches Werk ist die Berieselungsanlage im Rebgebiet zu betrachten. Die erste Etappe, umfassend das Gebiet Rieben, konnte am 3. August in Betrieb genommen werden. Die Anlage funktioniert tadellos. Sie konnte gerade im richtigen Moment eingesetzt werden, denn dass die Beregnung notwendig ist, dürfte jedermann einleuchten. Es ist eine Freude zu sehen, wie die Beregnung der Firma Aecherli das kostbare Nass auf die Grundgüter spritzen. Für das ganze Gebiet Rieben mussten zwei Anlagen erstellt werden, in denen zugleich je 12 bis 15 Beregner angeschlossen werden können. Das Projekt wurde von der bekannten Firma Bonvin in Sitten ausgearbeitet. Die Projekte für die weiteren Etappen sind schon vor etlicher Zeit in Auftrag gegeben worden. Es ist klar, dass nicht nur in den Rieben, sondern auch in den anderen Rebzonen Berieselungsanlagen erstellt werden.-
Dem Vorstand der Genossenschaft für Güterzusammenlegung und allen Handwerkern und Unternehmern, die ihr Können unter Beweis gestellt haben, sei unser Dank ausgesprochen. (Volksfreund 9. Aug. 1963)

Ein Haus voll Glorie schauet ...

Am Feste des hl. Theodul (St. Jodern), des ersten Landesbischofs, und des Kirchenpatrons der Pfarrei, konnte Visperterminen die Weihe seiner vierten Kirche festlich begehen und miterleben. Die Terbiner wissen seit alter Zeit Feste zu feiern und in alter Tradition volkstümlich zu gestalten. Und für das Fest der Kirchweihe haben sie dies durch die tadellose Zusammenarbeit von Behörden, Vereinen und Volk erneut grossartig an den Tag gelegt.

Der Einmarsch

Um halbneun hatte der Festzug zwischen dem Schulhausplatz und der Strassenabzweigung zur Kirche unter kundiger und fast geräuschloser Organisation Aufstellung bezogen, so dass sich dieser beim Eintreffen des Gnädigen Landesbischofs feierlich in Bewegung setzen konnte.Schulknaben und Mädchen, alle mit Lilien ausgerüstet, bildeten Spalier beidseits der Strasse. Den Festzug eröffneten die Zwei Sappeure mit den schwarzen Pelzmützen und den rotweissen neapolitanischen Uniformen mit ernster, der Feier des Tages angemessener Miene.Hierauf folgte die Veteranenmusik ebenfalls mit weisser Hose, rotem Rock und dem in Visperterminen für Musikanten und Soldaten eigenen alten Ordonanzkäppi mit weissem Federbusch, verziert mit farbigen Bändlein und Blumensträusschen, die ehemals in lustiger Unterhaltung eine andere Kopfbedeckung schmückten. Die grosse Zahl der „Natwärischpfiffer“ mit dem jugendlichen Nachwuchs fiel geradezu auf. Auch hat diese Musik ihre alten bekannten Weisen durch neue Errungenschaften vervollständigt und bereichert. Im festen Schritt bemeistert die gut geschulte Dorfmusik „Gebüdemalp“ noch heute die grössten Steigungen und spielt von der Zweierkolonne bis zum Achtviereck in gewohnter Sicherheit.Den beiden Spielen, angeführt von ihren Vereinsbannern, folgte das ansehnliche Aufgebot der Ehrenkompagnie in malerischem Weiss und Feldgrau mit schwarzem Käppi und weissem Federbusch. Als erste Zivilgruppe folgte die grosse Schar der Erstkommunikanten, dann die Kolonne der einheimischen Ordensschwestern, die Geladenen und Gäste der Zivilbehörden, gefolgt von der ausserordentlich grossen Schar geistlicher Würdenträger in Schwarz, angenehm durchwirkt durch das Chamois der „Weissen Väter“ und abschliessend die offizielle Weihegruppe mit dem Oberhirten und seinem Kanzler, sorgsam flankiert von einer Grupppe Gardisten in der historischen Uniform, wie in Rom.
Zahlreiche Gäste aus den Nachbargemeinden und die Bevölkerung von Visperterminen hatten auf dem Kirchplatz und auf den umliegenden aussichtsreichen Erhöhungen sich gesammelt, um dem Festakte der Kirchweihe folgen zu können.

Die Frauen und Töchter hatten wieder allgemein die schöne Sonntagstracht mit dem „Kreshut" angezogen und boten ein seltenes Bild malerischer Getaltung verbunden mit bewundernswerter Einheit.Der hochw. Kilchherr Werlen orientierte am Lautsprecher bei den nun folgenden Weihehandlungen über den Verlauf und Sinn der Zeremonien und Gebete.

Die Kirche

Die Weihe vollzog sich in den üblichen drei Akten:

1. Der Bau wird aus dem weltlichen Bereiche ausgesondert und Gott geweiht..
2. Feierlicher Einzug der Reliquien ins Gotteshaus.
3. Heiligung der Kirche durch die Salbung.

Der Kirchweihritus wird abgeschlossen durch das bischöfliche Pontifikalamt, der ersten hl. Messe in der neuen Kirche. Beim feierlichen Amte wirkten mit: Domherr Gottsponer, Dekan Robert Zimmermann, Alt-Pfarrer Zenhäusern, Professor Eligius Studer und Pater Valentin Studer.

In seinem Kanzelwort dankte der hochwürdigste Bischof allen, die am Bau des neuen, schönen und geräumigen Gotteshauses mitgewirkt haben. Der steinerne, solide Bau aber genügt nicht, wenn derselbe nicht zum Mittelpunkt des geistigen Lebens der Gläubigen und der gesamten Pfarrei wird. Ganz besonders dankt der gnädige Herr den Familien, aus denen in unermesslichem Opfergeist so viele Priester und Ordensleute aus Visperterminen hervorgegangen sind. Möge dieser weiter gedeihen und Nahrung finden in dem neuen Gotteshaus.

Mit eherner Stimme verkündete die grosse Glocke den Abschluss der Kirchweihe und kündete bereits die Mittagsstunde an.

Ueber die Entstehungs- und Baugeschichte der Kirche und deren Einrichtungen sind unsere Leser durch ein Vorwort in der Presse vom letzten Mittwoch ausführlich orientiert worden, so dass es sich erübrigt, heute darauf zurückzukommen. Eine 48 seitige Festschrift, die zum Preise von Fr. 2.- vom Pfarramt bezogen werden kann, gibt Auskunft über die Geschichte der Gemeinde Visperterminen, über die grosse Zahl der Kapellen am Terminerberg und über die Baugeschichte und das Werden der neuen Kirche.

Das Mittagsmahl

Im Saale des alten Schulhauses wurde von fleissigen Händen der grossen Geladenengemeinde ein schmackhaftes Mittagsmahl aufgetragen und echter Heida und einheimischer Roter erquickten die etwas ausgetrockneten Kehlen. Mit etwas Verspätung auf das Festprogramm folgte die Gästeschar den Klängen der Musik auf den grossen Festplatz beim neuen Schulhaus, woselbst die gesamte Dorfschaft sich bereits eingefunden hatte. Der wärmende Sonnenschein wurde durch ein kühlendes Lüftchen angenehm abgeschwächt und fleissige Einschenker waren für das leibliche Wohl der Festgemeinde besorgt.

Die weltliche Feier

Gemeindepräsident Julius Stoffel eröffnete die weltliche Feier mit seiner Begrüssungsansprache und übergab die Leitung des nun folgenden Teiles dem Ortsgeistlichen Peter Heinzmann, Pfarrer von Grächen. Es scheint, dass die Grächner Pfarrherren für diese Funktion eine besondere Gnade zugeteilt erhalten haben.Mit einer eigenen Frohbotschaft für den nachmittäglichen Festakt, in der alle am Kirchenbau mitwirkenden Persönlichkeiten und Kräfte nach biblischem Beispiel vorbeizogen, leitete der mit grossem Applaus begrüsste Tafelmajor seine Regierungszeit ein, verteilte geschickt den nun folgenden Gesprächsstoff und zeigte sich nicht nur auf gleicher Ebene als gefürchteter Pfeilschütze, sondern schreckte auch mit Schüssen auf Logenplätze nicht zurück.

Bischof Adam gab seiner Freude Ausdruck, dass es ihm ein zweites Mal vergönnt wäre, an diesem Freudentag sich an die Bevölkerung von Visperterminen und an die Gästeschar wenden zu können.Er lobte das grosse Dorf ob den Heidenreben für seinen Priester- und Ordensleutenachwuchs. Damit dieser Opfersinn erhalten bleibe, muss die Familie 1. Gesund und christlich bleiben, müssen 2. kirchliche und weltliche Behörden für einen gesunden Fortschritt zusammenarbeiten und 3. alle zusammenhalten; dies auch noch im Abtragen der noch verbleibenden Bauschuld. Die grosse Glocke mit ihren 3,3 Tonnen, wohl die grösste im Bezirke Visp, soll von dem guten Willen und der Zahlungsfähigkeit der Terbiner künden können.

Dekan Brantschen überbrachte die Glückwünsche des Dekanates Visp. In kurzer und tiefsinniger Ausführung erläuterte Architekt Cassetti noch einmal die Baugeschichte und bemerkte, dass es in einer solchen leider immer noch Kompromisse gebe, mehr als dem Schöpfer und dem Architekten lieb wären.

Dekan Robert Zimmermann gedachte in seiner Lobrede der Verdienste des jetzigen Ortspfarrers und seiner beiden Vorgänger bei der Planung und dem Bau des neuen Werkes. Er ist überzeugt, dass die Terbiner ihre Treue bis zur Vollendung halten werden.

Nationalrat Dr. Leo Stoffel versichert den Erbauer des neuen Gotteshauses der Mitwirkung der jungen Generation , deren Väter Werke vollbracht haben, die ebensogrosse Zusammenarbeit und finanzielle Mithilfe gefordert haben. Die Aepfel sind nicht weit vom Bau gefallen. Die Treue zur Landwirtschaft bringt auch die Treue zur Ortskirche mit sich.

Alt-Pfarrer Zenhäusern, Ehrenburger von Visperterminen, spricht von den verschiedenen Vergrösserungs- und Neubauplänen und Vorarbeiten während seiner 30-jährigen Seelsorge in Visperterminen. Er gedenkt der beidenVikare, die ihn grosszügig unterstützt haben.

Kantonsrichter P.E.Burgener gratuliert der Bevölkerung und mahnt überzeugend, an den guten alten Traditionen festzuhalten.
Pfarrer Mengis von Visp stellt sich vor als verantwortlicher Plangestalter für Kirche und Pfarrhaus und gelangt dann an die Adresse der weltlichen Behördevertreter, indem er anführt, dass bei den Juden die Könige die Tempel bauten und kein Hoher Priester, bei den ersten Christen waren es die Kaiser und bei uns, die wir die katholische Religion als Staatsreligion durch die Verfassung anerkennen, müssen die Priester betteln gehen, wenn sie die Not zur Erstellung neuer und passender Gotteshäuser zwingt. Muss bei uns wirklich alles von wirtschaftlichem Interesse sein, wenn es in den Nutzen der öffentlichen Hilfe gestellt werden kann ?
Präfekt Kenzelmann gibt der Freude Ausdruck, dass Visperterminen in seinem Regierungskreis die 15. neue Kirche von 18 Pfarreien hat. Er grüsst die Terbiner als Nachbargemeinde, die sich täglich mit dem Glockenklang ihrer Kirchen freundschaftliche Glückwünsche übermitteln.
Als letzter Redner bestieg Herr Pfarrer Johann Anton Werlen das Rednerpult und dankt in erster Linie dem abtretenden Tafelmajor für seine vorzügliche Arbeit. Abschliessend gedenkt der vor Freude strahlende Seelenhirte aller, die am Bau und an den Vorarbeiten des nun heute geweihten Gotteshauses mitgearbeitet haben.Mit einem Appell für die weitere opferfreudige Mitarbeit zur Vollendung des Werkes und zur baldigen Abtragung der Bauschuld schliesst die gut geführte und würdige Feier, die immer wieder durch die Darbietungen der beiden Musiken angenehm unterbrochen worden war.
Mit der Dankandacht in der neuen Kirche schloss der grosse und langersehnte Kirchweihetag ab./ o.
(Volksfreund, 19.Aug. 1963)

Zum Anlass der Kirchweihe ist eine gediegende Broschüre erschienen, die sowohl die Entwicklung der Gemeinde wie der Pfarrei Visperterminen in gekonnten Zügen festhält und in ihrer Gesamtheit ein Bild gibt von den Kräften, die das Gemeinwesen gestalteten und noch gestalten. Das Geleitwort schrieb Nationalrat Dr. Leo Stoffel, die Geschichte der Gemeinde zeichnet Lehrer Richard Stoffel, während Dekan Robert Zimmermann den Spuren der kirchlichen Entwicklung nachgeht. Höchst vergnüglich ist die Lektüre betreffend die Kapellen am Terminerberg, mit der uns ebenfalls Dekan Zimmermann aufwartet: vergnüglicher wäre vielleicht nur noch der Gang zu diesen vielen Kapellen mit ihrer interessanten Entstehungsgeschichte selber.
Altpfarrer Heinrich Zenhäusern folgt liebevoll den grossen Zügen der Baugeschichte der 3. Pfarrkirche von Visperterminen; diese dritte Pfarrkirche entstand in den Dreissigerjahren des vergangenen Jahrhunderts unter Pfarrer Bortis, der später Pfarrer von Mörel und Domherr in Sitten wurde. Vom Werden der am letzten St. Theodulstag eingeweihten vierten Kirche berichtet mit grossem Schildertalent Architekt Cassetti und das Schlusswort, in dem sich die Strahlen der vorangehenden Arbeiten wie in einem Brennpunkt treffen, schrieb der jetzige Terminer Kilchherr, HH.Pfarrer Johann Anton Werlen.
Diese Artikel werden ergänzt durch die Liste der Terminer Gemeindepräsidenten, der Rektoren, Kapläne und Pfarrer, der Geistlichen, die Visperterminen der engeren Heimat und der weiten Welt schenkte, der Firmen, die die neue Kirche bauten usw. - Wer sich für Visperterminen interessiert, schöpft hier aus einer ungewöhnlich reichen Fundgrube des Wissens. (Volksfreund 23.8.63)

Zum Gedenken an das 50jährige Priesterjubiläum, das der HH. alt Pfarrer Zenhäusern letzthin in seiner Heimatgemeinde Unterbäch und in seinem jetzigen Wirkungsfeld, in St.German , feiern durfte, beging er am vergangenen Sonntag, 18.August, zusammen mit seinen ehemaligen Terminer Pfarrkindern ein feierliches Hochamt, an dem er von seinen geistlichen Söhnen assistiert wurde. Man hat sich hier oben sehr gefreut, über die Tage der Kirchweihe die ehrende Gesellschaft des Mannes zu geniessen, der der Pfarrei 29 Jahre lang vorstand und diente.(Volksfreund 23.8.63)

Schäferfest Dem Schäferfest vom letztenSonntag auf dem Gebüdem kamen Schnee und Kälte zu nahe. Aus diesem Grunde fehlte dem Treffen ein wenig der Charakter des grossen Biertrinkens; dagegen sahen sich die Leute bald in der gleichen Lage wie die Hochzeiter in Kanaa, die sich damals sagen mussten: „Uns ist der Wein ausgegangen."
Aber auch ein Wind , der den Winter auf seinen Flügeln trägt, kann einem Schäferfest nicht jeden Reiz nehmen. War der Betrieb im Schafferrich selber weniger rege, so verbrachte man doch in der Schäferhütte köstliche Augenblicke, denn der Vorstand der Genossenschaft hatte einen guten Humor mitgebracht, und der Eyholzerhirte aus Visperterminen, Martin Heinzmann, braute einen guten schwarzen Kaffee, mit dem sich aus Dutzenden von Flaschen der wärmende Weingeist zu einem Tränklein mischte, das umso beglückender wirkt, je schneidender draussen der Wind geht und je dunkler die Wolken wallen. Dank den Anstrengungen der Verantwortlichen sind an der 1898 vom Gemeinderat von Visperterminen errichteten Hütte die notwendigen Reparaturen vorgenommen worden, so dass es sich hier wohnen lässt, wenn man nach diesem kalten Sonntag sagen muss, dass das Leben der Schafhirten nicht aus lauter Gold und Sonne gewoben ist.(Volksfreund 23.8.63)

Theater Um auch einen kleinen Beitrag zum Bau unserer neuen Kirche zu leisten, haben wir Terminer Studenten uns entschlossen, ein Theater zu inszenieren. Wir wählten dafür das bekannte Stück „Jan" von P. Kramer, das sozusagen extra für Studentenbühnen geschrieben wurde. Die Uraufführung fand ungefähr vor 10 Jahren im Kollegium Schwyz statt, wobei der Autor selbst die Regie hatte. Ein Jahr darauf wurde es von der Studentenbühne Immensee mustergültig inszentiert, und seither ging der „Jan" über die meisten Bühnen der katholischen Schweizergymnasien. Viele Leser werden sich erinnern, dieses Stück am Kollegium von Brig gesehen oder doch von einer solchen Inszenierung gehört zu haben.-
Diesem ernsten Stück lassen wir eine heitere Posse aus der sogenannten guten alten Studentenzeit vorangehen, von der wir noch heute singen: „Nie kehrst du wieder..." und die es wohl nie gab, wenigstens nicht so wie sie auf der Bühne uns vor die Augen geführt wird.-
Aufführungen finden statt: Samstag und Sonntag, 24. und 25. August, je abends 20.30 Uhr und Sonntag 1. September, nachmittags um 14 Uhr. (Volksfreund 23.8.63)

Zuwachs zu Kirchenbaufond seit Juli Fr. 28 244.90 + Fr. 7429.2 +

Die Bächji-Kapelle soll an die heutige Fahrstrasse versetzt werden. Verschiedene Altäre warten noch der Renovation und damit der Erhaltung. In Oberstalden muss das Nötigste wenigstens renoviert werden. Am nötigsten ist eine totale Neubedachung, der Innenausbau der Sakristei gegen Kälte, Maurerarbeiten und dgl.
In der Waldkapelle wartet die renovierte Orgel auf die Batzen, und ein sauber weisses Kapellenkleid wäre am Platze. Lasset uns noch machen, was wir leisten können.Die vollständige Neubedachung der Waldkapelle kostete Fr. 11 632.25 (Pfarrblatt Jan.1965)

Die Kirchenbauschuld beträgt momentan Fr. 394 000.- (Pfarrblatt Februar 1965)

Glaube ist es unmöglich, daß wir selig werden können. Ich bitte die Eltern, dieses tägliche Ave gewissenhaft zu beten und beten zu lassen. Wir halten es vorläufig bis zum nächsten Kirchweihfest.

DEO GRATIAS!

Nach der Weihe unseres gemeinsamen Vaterhauses obliegt mir die sehr angenehme Pflicht zu danken.

Unserm hochwürdigsten Herrn Bischof, Dr. theol. Nestor Adam danke ich im Namen unserer gesamten Pfarrfamilie. Er hat allen Anstrengungen der Unternehmer, der Arbeiter und der Pfarrei die Krone aufgesetzt. Er hat allem Opfersinn der Pfarrfamilie den Mittelpunkt gegeben: den Tabernakel. Er hat allen Pfarrangehörigen ein gemeinsames Vaterhaus gesegnet, geweiht, wo wir Licht, Leben, Kraft, Frieden und Freude schöpfen dürfen für unsern Werktag. Er hat uns wieder ein geweihtes Daheim geschenkt. Ihm sei unser erster Dank gesagt. — Dank ebenso seinem hochw. Herrn Kanzler Dr. theol. Tscherrig Emil für seine stete Hilfsbereitschaft und seinen Rat. Ebenso danke ich der diözesanen Kunstkommission für ihre Winke und ihre Stütze.

Unserm Architekten, Herrn Casetti David aus Naters, seit 30 Jahren schon in Zürich wohnhaft, gilt der zweite Dank. Ein herzlicher Dank für seine gewissenhafte, gründliche, lange Jahre durchdachte Arbeit! Sein «Sorgenkind» unter den Kirchenbauten, die Terminerkirche, wird ihm Stolz, Freude und Dank sein, weil er dem höchsten Herrn ein Haus geschaffen hat. Dank ihm auch für seine Geduld! Wenn wir auch nicht immer im gleichen Strumpf steckten, unpaarige Strümpfe haben wir nie getragen. Es ist eben schwer, Liturgie, als oberstes Baugesetz einer Kirche, mit Architektur zu vereinigen. Aber wir danken ihm, daß wir nicht Betonkonstruktionen und andere Bauspielereien anbeten müssen; daß wir Christus auch als Kern und Zentrum unseres Kirchenneubaues ehren dürfen. — Ebenso sei gedankt seiner rechten Hand, Herrn Bauführer Strebel Emil, der mit so viel Sorge und Umsicht «jede Kleinigkeit» geordnet und geführt hat.

Jedem einzelnen und allen Unternehmern und Arbeitern sei gedankt! Es sind über 30 Unternehmer, so daß ich nicht jedem namentlich danken kann. Alles sind Fachleute. Keiner ist ohne lange Erfahrung. Im Namen unserer gesamten Pfarrfamilie sei allen herzlich Dank gesagt. Niemand tut es Abtrag, wenn ich einzelnen Herren dennoch namentlich danken muß:

An erster Stelle Herrn Bodenmüller Franz, dem Unternehmer, für seine sehr gewissenhafte, schnelle, solide und speditive Arbeit. Bei der heutigen Unverläßlichkeit auf dem Arbeitsmarkt ist es geradezu eine Freude, wie genau und gewissenhaft Herr Bodenmüller seine Hauptarbeit an unserer neuen Kirche ausführte. Vergelte es ihm unser Vater! Wir können es nicht. Zusammen mit ihm danken wir unserm Bauführer

Studer Paul und seinem jungen Mitarbeiter Studer Oskar. «Paul» hat seine Erfahrung von zwei Kirchenbauten restlos für den Bau seiner Heimatkirche eingesetzt. Enkel und Urenkel werden seinen Namen noch in Dankbarkeit nennen.

Die Handwerker des Dorfes haben einen besondern Dank verdient. Sie haben alles daran gesetzt, um billiger, schnell und genau mitzubauen. Ohne ihre Mitarbeit hätten wir bei der Kirchweihe sehr leicht 1964 oder gar 1965 zählen müssen.

Den Mitgliedern der Baukommission danke ich sodann. Wenn auch unsere Sitzungen an chronischer Länge krankten, war die Arbeit umso gewissenhafter, trotz der manchmal undankbaren Kritik. Dank auch dem gesamten Kirchenrat für seine vorsichtige, kluge Arbeit. Steuer, motorische und bremsende Kräfte haben sich gut vereinigt zur glücklichen Fahrt unseres Kirchenneubaues. Dem Herrn Präsidenten und den Gemeinderäten darf ich eigens danken. Unsere Arbeit war ja wie die der Finger an der Hand. Möge es so bleiben in Seelsorge und Gemeinde.

Allen Künstlern und Handwerkern, welche Wärme, Gemüt und Licht unserm Gotteshaus gaben, danke ich eigens. Ebenso Herrn Klemenz, der uns ein solides Dach über den Kopf besorgt hat. Was wollten wir ohne dieses?

Zwei Hauptschuldigen am Kirchenbau danke ich: meinen lb. Mitbrüdern und Vorgängern HH. Pfarrer Zenhäusern und HH. Pfarrer Mengis. Ohne ihre Arbeit stünde die Kirche nicht. Sie haben alles gewissenhaft vorbereitet und geplant. Das ist der wichtigere Teil der Arbeit. Ebenso danke ich meinen lieben Kaplänen, HH. Schnyder und Zurbriggen. In Kirchenbausorgen habe ich ihnen allerdings den weißen Mantel Kassians umgehängt, damit die Seelsorge weniger Schaden nehme. Ich danke ihnen, daß sie mit jeder Stunde geizten, um sich in Gottes Wort einzuarbeiten wie der Bergknapp im harten Felsgestein, um in der Seelsorge reichlicher spenden zu können. Besondern Dank unserm langjährigen Pfarrhelfer ohne bischöfliche Ernennung, HH. Prof. Studer Eligius, für seine gütige, stille Seelsorgshilfe! Ebenso schulde ich großen Dank den guten Lehrschwestern von Brig für ihre fleißige Hand und ihre Mühewaltung zugunsten unseres Paramentenschmuckes. Dank auch unsern Herrn Lehrern für ihre Mitarbeit beim Lotto!

Dank muß ich sagen einem Mann, der den Weiterbau unserer Kirche ermöglicht hat: Herrn Direktor Schwager von der Schweiz. Raiffeisenkassen-Zentrale in St. Gallen. Ohne seine Hilfe hätten wir mitten im Bauen aufhören müssen. Was hätte das gegeben? Ihm unsern besondern Dank und, wie ich hoffe, auch die noch größere Schätzung der Dorfraiffeisenkasse! Wir wollen nicht Undankbarkeit für diese Hilfe zahlen! Danken darf ich allen Mitarbeitern des evangelischen Glaubensbekenntnisses für ihre prompte, genau zur Stunde und gewissenhaft gelieferte Arbeit. Ihre Anwesenheit war mir eine besondere Freude, wofür ich ihnen eigens Dank sage.

Schließlich danke ich der gesamten Pfarrfamilie im Namen der kommenden Generationen. Meinen Mitbrüdern und allen Schwestern aus der Pfarrei danke ich für ihre Gebetshilfe und für ihre so einmütige Unterstützung. Ich danke: unsern lieben Kranken und Kindern für ihr sicheres Gebet; allen, welche die Last und Hitze des Kirchenbaues von Anfang an mitgetragen haben; allen, die hungerten um mitzuhelfen am Kirchenbau; allen, die sich wenig kümmerten um den Neubau, weil sie uns andern zwangen, dafür beweglicher und eifriger zu sein; denen, die guten Willens waren und nicht helfen konnten, weil sie es später in besserer Lage einmal tun werden; allen, die uns heute mit ihrer Dienstbereitschaft den Tisch gedeckt haben unter eigenem Verzicht auf die Festfeier; den Herren des Festkomitees für ihre gründliche, unaufdringliche Organisation; den Mitgliedern beider Musikgesellschaften für ihre herrlichen Melodien; den guten Seminaristen und HH. Mitbrüdern für ihren maßvollen und innigen Choralgesang; meiner Haushälterin, Frl. Anna Ambort aus Münster, für ihre vielen Mühen gelegentlich des Kirchenbaues; jedem einzelnen Gast, der uns die Ehre seiner Teilnahme geschenkt hat.

Unserm Tafelmajor, HH. Pfarrer Peter Heinzmann, sei für sein taktvolles, feuriges und treffendes Wort gedankt! Zu seinen 99 Schützenabzeichen und Schützenehrungen hat er sich eine neue verdient. Schließlich noch einen Dank hinaus ins Land allen Mitbrüdern für ihr offenes Herz und ihre offene Türe, Dank allen guten Marthaseelen, vielen Dank allen kleinen Leuten für ihre Gabe zum Kirchenbau in Visperterminen. Ihnen unser Dankgebet.

Mit diesem Dank verbinde ich eine Bitte an alle Handwerker, daß sie ihre Arbeiten in der Kirche schnellstens zu Ende führen. Es ist ihr und unser Vorteil. Die zwei ersten Unternehmer-Abrechnungen verdienen sicher einen Becher. Auf jeden Fall nimmt jeder Unternehmer und jeder Handwerker neben dem Dank der Pfarrfamilie das Lob seines Gewissens zeitlebens mit: für unseres Herren Haus in Visperterminen habe ich die gewissenhafteste, schnellste und froheste Arbeit gemacht.

Ob gern, ob ungern muß ich von euch Pfarrkindern noch ein Jahr harter, angestrengter Arbeit fordern. Ein Jahr lang müssen wir noch finanziell tüchtig schaffen, um den Engpaß bald zu überwinden. Unser Feind, Satan, arbeitet ja auch. Sogar Tag und Nacht! Also müssen wir es auch tun. Auf die finanzielle Hilfe der Banken brauchen wir nicht zu zählen. Diese sind steil wie der rote Turm am Bietschhorn. Zudem brauchen sie das Geld, damit bei der Olympiade der Name des Wallis acht Tage in den Weltzeitungen steht und damit der Ruf nach «Brot und Spiele» verstumme. Wir aber müssen bis nächste Kirchweih unser zweites finanzielles Ziel erreichen! Darum noch ein Jahr fleißiger Arbeit von euch und von mir! Später geht es dann leichter. Laßt euch von eurem Eifer nicht abbringen durch Kritik, welche jetzt auf den Plan treten wird. Es sind nicht die sauren Früchte, an denen die Wespen nagen. Vielleicht hilft euch Nebelspalters Weisheit: «Kritisieren kann jedermann. Das ist ein Mann, der alles weiß und meistens gar nichts

kann.» (Auf jeden Fall darf es heißen: «der alles weiß und selber gar nichts wagt.») Ihr dürft Kritikern auch sagen: «Das Recht zur Kritik wird bei uns erworben durch eine Gabe von Fr. 500.— an die neue Kirche.»

Ihr habt viele Opfer gebracht. Habt euch in letzter Zeit ganz eingesetzt mit einem in der Welt seltenen Eifer. Darum möge euch der Vater bewahren vom Synkretismus, der die Christenheit alle Tage mehr ansteckt! Die Christen knien zwar noch vor Gott, aber sie kriechen vor dem Geld; kriechen auf ihrem Bauch vor dem Geld, und sie meinen, beides lasse sich vereinen. Wegen eurer Anstrengungen um s e i n Haus möge Er euch bewahren vor diesem ansteckenden Synkretismus, an dem der Großteil des ersten auserwählten Volkes zugrunde gegangen ist! Einen tatkräftigen Glauben und eine echte Liebe möge Er euch in der neuen Kirche erhalten! Euch und den kommenden Generationen!

Werlen, Pfarrer.

Opfergangslied

Herr und Gott! In unseres Herzens Einfalt haben wir alles freudig dargebracht (Geld, Zeit, Arbeit, Gebet, uns selbst). Ich sah mit großer Freude dein Volk, das hier versammelt ist. Gott und Vater, bewahre diesen Willen. Alleluja!

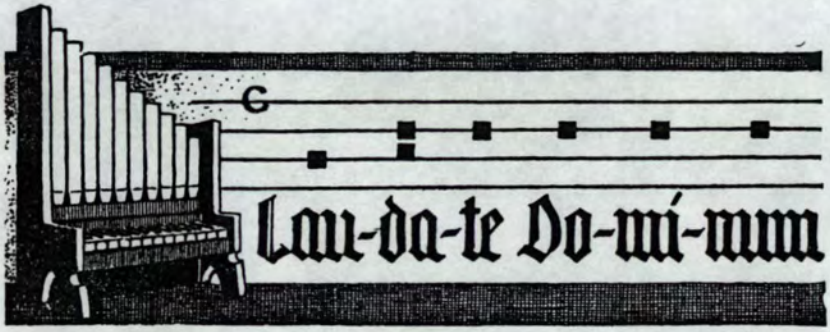

Verschiedene Angaben über Dorf und Kirche finden sich in der zu diesem Fest erschienen Festschrift mit Beiträgen von: Nationalrat Dr. Leo Stoffel, Lehrer Richard Stoffel,Dekan Robert Zimmermann, alt Pfarrer Heinrich Zenhäusern, Architekt Cassetti, Pfarrer Johann Werlen.

1.Sept.1963 Heute, Samstagabend, werden unsere Schützen von der Musikgesellschaft und von der ganzen Bevölkerung empfangen.Goldbekränzt kehren sie vom eidgenössischen Schützenfest in Zürich heim. mit einem Durchschnitt von 36.250 Punkten erreichten sie in der 2.Kategorie das beste Resultat vom ganzen Oberwallis.

12.Sept.1963.Als erster nach der Einweihung der neuen Kirche wird heute Studer Felix des Bonifaz, Stammbaum Nr.601, beerdigt.

26.Sept.1963. Am Oberwalliser Tambour- und Pfeiferfest holt sich die Sektion Visperterminen im Sektionswettkampf den 2. Rang.(Silberkranz).

Im Verlaufe des Jahres 1963 haben sich folgende Paare verheiratet

		Stammb. Nr.	
26.04.	Stoffel Josef & Kreuzer Anna Maria	„	871
	Zimmermann Fidelis & Gottsponer Marie	„	870
	Stoffel Raimund & Kalbermatten Antonia	„	921
12.04.	Zimmermann Adolf & Heinzmann Marianne	„	862
	Stoffel Lukas & Mangiach Aloisia	„	850
	Stoffel Adelbert & Gottsponer Mathilde	„	920
24.04.	Gottsponer Sigismund & Heinzmann Marie	„	960
10.01.	Studer Julius & Rieger Karoline	„	820
06.05.	Summermatter Anton & Minnig Bernadette	„	923
02.09.	Stoffel Siegfried & Brühwiler Maria Ruth	„	870
21.11.	Stoffel Robert & Heinzmann Silvina	„	951
29.11.	Heinzmann Peter Marie & Summermatter Lina	„	957

Todesfälle in Visperterminen 1963

09.03.	Studer Emil, Tambourmajor, * 1890	Stammb.Nr.	625
12.03.	Ambort Heinrich, + in Malévoz, * 1901	„	547
31.03.	Burgener -Heinzmann Delphina, * 1882	„	618
09.04.	Kreuzer Maria Sophia d. Benjamin, ledig +, * 1883	„	483
24.04.	Heinzmann Kalesanz, Schreiner , Sigrist, *1886	„	626
02.05.	Heinzmann Gustav, Grossrat & Musikdirigent, *1877	„	611
22.06.	Heinzmann Paul d. Gustav & der Theres Studer v. Mund bei der Geburt	„	845
10.09.	Studer Felix des Bonifaz, 1879	„	601
28.11.	Stoffel - Mangisch Aloisia, Gattin von Rudolf, *1902	„	719
27.12.	Kleinkind Stefan Edgar Heinzmann des Ivo & der Magdalena Burgener	„	817

Friedhofreglement der Gemeinde Visperterminen

Art. 1. Der Friedhof von Visperterminen ist Eigentum der Munizipalgemeinde.

Art. 2. Die Aufsicht über den Friedhof ist Sache der Gemeindebehörde, welche diese durch den Kirchenrat ausübt.

Art. 3. Der Friedhof wird eingeteilt in:
a) Grabstätten für Erwachsene,
b) Grabstätten für Kinder bis zum Alter von 7 Jahren.

Art. 4. Der Friedhof ist zur Beerdigung sämtlicher in der Pfarrei Verstorbenen bestimmt. Pfarrangehörige, die auswärts gestorben sind, haben das gleiche Beerdigungsrecht. Auswärtige Verstorbene dürfen auf demselben nur mit spezieller Bewilligung der beaufsichtigenden Behörde beigesetzt werden.

Art. 5. Die Beerdigung aller Toten, auch Andersgläubiger, findet in der Reihenfolge der Gräber statt.

Art. 6. Der Pfarrer führt hiefür ein Begräbnisregister mit Friedhofplan.

Art. 7. Die Begräbnistaxen, inklusive Totengräberarbeiten, sind festgesetzt auf:

a) für Erwachsene aus der Pfarrei	180.—
b) für Kinder bis zu 7 Jahren	30.—
c) für fremde Verstorbene	230.—

Die Beträge sind zahlbar an den jeweiligen Kirchenvogt für den Unterhalt der Kirche. Die Begräbnistaxen sind vom Kirchenrat den jeweiligen Zeitverhältnissen anzupassen.

Art. 8. Das Spendjahrzeit wird in der Regel am ersten Sonntag nach dem Begräbnistag gefeiert. Beitrag für das Läuten der zweiten Glocke Fr. 30.—, zahlbar an die Gemeindekasse. Die Gemeindeangehörigen sind ersucht, dafür am Rosenkranzgebet und Gräberbesuch vor dem Hochamt nach bestem Können teilzunehmen.

Art. 9. Friedhofordnung:
Der Kauf von Familiengräbern und der Grabauskauf sind nicht gestattet.

Art. 10. Das Aufstellen von Grabsteinen und Umrandungen aus Beton sind untersagt. Als Grabeinfassung sollen wie von altersher die kleinen Tuffsteine Verwendung finden.

Art. 11. Die Pflege der Gräber ist Sache der Verwandten.

Art. 12. Perlenkränze sind nicht erwünscht. Verwelkte Kränze sind spätestens ein Monat nach der Beerdigung zu entfernen. Geschieht dies nicht durch die Verwandten, besorgt dies der Sakristan.

Art. 13. Auf den Gräbern sollen keine Sträucher gepflanzt werden. Reichlicher Blumenschmuck ist sehr erwünscht.

Art. 14. Der schönste Schmuck der Gräber ist ein schlichtes Holzkreuz in Lärchenholz in den Ausmaßen, welche vom Kirchenrat zu genehmigen sind.

Art. 15. Fehlende oder beschädigte Kreuze sind bis zur Neuaufnahme der Gräber von den Verwandten zu ersetzen. Geschieht dies nicht, kann der Kirchenrat dies auf Kosten der Verwandten verordnen.

Art. 16. Die Ausmaße für die Gräber der Erwachsenen sind:
2.00 × 0.80 × 1.80 m Tiefe;
für Kinder: 2.00 × 0.80 × 1.50 m Tiefe.

Art. 17. Blumenschmuck darf nicht mutwillig abgerissen werden. Für mutwillig entstandene Schäden und für Nichtbeachtung dieses Reglementes bemißt der Kirchenrat die Schadenhöhe bzw. die Geldstrafen. Das Polizeigericht der Gemeinde ahndet den Schaden und die Strafen zuhanden der Gemeindekasse.

Vorliegendes Reglement wurde genehmigt vom Kirchenrat in der Sitzung vom 2. Juli 1963.

Der Präsident: Werlen Johann.
Der Aktuar: Stoffel Julius.

Der Urversammlung vorgelegt und von ihr genehmigt am 22. September 1963.

Der Präsident: Stoffel Julius.
Der Aktuar: Zimmermann Marzell.

Baurechnung
der neuen Kirche Visperterminen

10. September 1964

A. Ausgaben:

1. Erd-, Mauer- u. Betonarbeiten	605 980.85	
2. Gipserarbeiten	22 442.15	
3. Zimmerarbeiten, Kirchenbänke	56 078.50	
4. Sakristeischränke, Kirchenbänke	35 519.30	
5. Türen, W'schrank, F'rahmen, Kirchenbänke	18 008.40	
6. Spengler- u. Dachdeckerarbeiten	48 232.35	
7. Granitarbeiten, Verkleidungen	83 674.10	
8. Asbestdecke	9 462.55	
9. Heizungsanlage	25 000.—	
10. Ingénieur, statische Berechnungen	26 000.—	
11. Eisenfensterrahmen	14 868.15	+ 1 650.—
12. Malerarbeiten	17 343.35	
13. Elektrische Istallationen	32 198.95	
14. Asphaltboden, Klinkerboden	11 334.—	
15. Schlosserarbeiten	2 864.25	
16. Sanitäre Installationen	2 466.60	
17. Beleuchtungskörper	2 092.05	
18. Kirchplatz	30 600.—	+ 3 378.85
19. Mauerabdeckplatten	5 535.60	
20. Projekt der elektr. Anlagen	1 200.—	
21. Tresor, Feuerlöschapparat	1 760.—	
22. Pneumatten, Aufzugtreppe Turm	507.40	
23. Gitterroste, Bodenbeläge	2 353.30	
24. Schließanlage, Türgriffe	1 363.15	
25. Fensterbänke, Eisenrechnung	892.40	
26. Außenverglasung	4 058.70	
27. Fenster-Entwürfe	16 702.20	
28. Fenster-Ausführung	18 755.—	
29. Turm-Uhr	9 904.70	
30. Glocken, Glockenstuhl	64 974.60	
31. Neufassung: Altäre, T'st'überbau	27 225.—	
32. Schnitzlerarbeiten	1 042.—	
33. Orgelerweiterung u. Restauration	37 230.—	
34. Taufstein, Taufsteinbecken	10 724.—	
35. Läutmaschinen	8 055.20	
36. Grabplatte, Weihwasserbecken	2 100.—	
37. Staubsauger, Putzmittel	2 341.—	
38. Zwei Tabernakel und Kandelabra	25 060.—	
39. Paramentenstoffe, Harmonium, Sädilien	12 879.80	
40. Planvervielfältigungen	1 207.10	
41. Akustiker (2 500), Jury für Fenster	7 800.—	
42. Anschlagkasten (165), Landkauf	607.—	
43. Akustikanlage, Hörapparate	11 243.—	+ 709.60
44. Architekten-Honorar	78 715.—	
	1 398 581.70	+ 5 738.45 Garantie
	5 738.45	
	1 404 320.15	

B. Einnahmen:

1. Unsere Abzahlungen	998 581.70
2. Unser Baukredit (Schuld)	400 000.—
3. Unser Sparheft Nr. 1265	14 975.10
4. Unser Checkguthaben	16.30
	1 413 554.10
	1 404 320.15
Bereitstellung für Kreuzweg usw.	9 233.95

Visperterminen, den 10. September 1964

10.12.1964
Inbetriebnahme der Hauptsender auf Gebidem und einer ganzen Serie von Umsetzern, um die Fernsehversorgung des Oberwallis zu gewährleisten.

Während des Jahres 1964 haben sich in unserem Dorf folgende Paare verhairatet

17.04.	Stoffel Paul & Heinzmann Margaretha	Nr.	933
	Zimmermann Peter Marie & Stoffel Agnes	Nr.	941
	Salzgeber Adolf & Burgener Berta	Nr.	950
24.04.	Stoffel Engelbert & Gottsponer Julia	Nr.	952
	Stoffel Anton & Studer Helena	Nr.	953
	Zimmermann Gustav & Martig Veronika	Nr.	939
10.04.	Heinzmann Gustav & Heinzmann Josefa	Nr.	956
01.05.	Studer Oskar & Stoffel Paula	Nr.	945
	Stoffel Ewald & Zimmermann Ida	Nr.	934
15.05.	Berchtold Marta & Köppel Niklaus v. Widnau aus Nr. 905a		
	Stoffel Andreas & Imboden Lina	Nr.	949
26.06.	Stoffel Kasimir & Studer Gertrud	Nr.	928
13.07.	Zimmermann Josef & Schaufelberger Margrit Beatrix	Nr.	940
14.08.	Briggeler Paul & Imfeld Irma von Bellwald	Nr.	935
	Studer Josef Marie & Wellig Elwira	Nr.	944
21.08.	Heinzmann Leonhard & Zimmermann Julia	Nr.	942
	Stoffel Florentin & Zimmermann Maria	Nr.	947
02.10.	Studer Josef & Stoffel Rosina von Raron	Nr.	931

Todesfälle in Visperterminen 1964

07.04.	Bellwald Konrad des Andreas, ledig +, aus	Nr.	553
14.05.	Stoffel Beat des Philibert, ledig + in Chur, * 1961, aus	Nr.	877
12.06.	Heinzmann Maria Aloisia des Johann, ledig +, * 1904, aus	Nr.	590
23.07.	Studer Ludwig des Ferdinand * 1901 in Mund, + in Klosters	Nr.	1369
31.08.	Studer Walter des Leo, Maurer	Nr.	802
03.09.	Studer Peter Marie des Josef, * 1891, Sakristan Kollegi Brig	Nr.	503
03.09.	Stoffel - Heinzmann Marie, Gattin des Albin, * 1904,	Nr.	663
02.12.	Berchtold - Gottsponer Genovefa, Gattin des Florentin, * 1872, Weberin	Nr.	685

Studienerfolg. Soeben hat hochw. **P. Oskar Stoffel** (aus St.NR. 647) von Visperterminen, Mitglied der Missionsgesellschaft Bethlehem , an der juristischen Fakultät der päpstlichen Universität Gregoriana in Rom mit bestem Erfolg sein Doktorat gemacht. Dazu gratulieren wir dem jungen und sympatischen Neo-Doktor des Kirchenrechts von ganzem Herzen! Seine interessante Dissertation ist eine rechtshistorische Studie über die Restitution der im Wallis um die Mitte des letzten Jahrhunderts säkularisierten (= der Kirche vom Staat entrissenen) Kirchengüter. Die Arbeit trägt den Titel:
„ Die Konvention vom 7.November 1879 zwischen dem Bischof von Sitten und dem Staat Wallis."
Hochw. P. Oskar Stoffel trug sich früher mit dem Gedanken, in eine der Missionen der Gesellschaft Bethlehem zu ziehen. Schwere Krankheiten haben jedoch diesen seinen missionarischen Herzenswunsch verunmöglicht. Zeit seines Lebens wird er zu seiner Gesundheit Sorge tragen müssen. Immerhin konnte er sich soweit erholen, dass die Oberen den tüchtigen Neupriester zum Weiterstudium nach Rom senden konnten, wo er inzwischen erfolgreich sein Doktorat abgeschlossen hat. Nun wird sich P. Oskar Stoffel noch für einige Zeit ganz der Seelsorge widmen, zuerst in Wien und dann in Zürich, um sich auch auf seelsorglichem Gebiet weiterzubilden. Später wird er als Professor für Kirchenrecht in der Ausbildung der jungen Bethlehem Missionare tätig sein. Wir wüschen P. Dr. jur. Oskar Stoffel weiterhin viel Erfolg und Gottes reichsten Segen für seine Tätigkeit./ B.F. (Volksfreund 9.4.1965)

Studienerfolg.(zur Nachahmung empfohlen) Mit einer Diplomarbeit über Telephonie holte sich **Heinzmann Ulrich** (St. Nr.910) am Abendtechnikum in Zürich den Titel eines Elektro-Ingenieurs HTL. Beondere Erwähnung verdient diese Leistung, weil der frischgebackene Ingenieur wie so viele andere begabte Walliser Jungen nicht die Möglichkeit hatte, das Gymnasium oder eine Realschule zu besuchen, sondern sich mit der Primarschule begnügen musste. Nach der Primarschule von Visperterminen absolvierte unser Mitbürger die Elektromechanikerlehre bei der Lonza in Visp. Hernach ging er nach Zürich und besuchte neben der Arbeitszeit die Kurse am Abendtechnikum, wo er nun mit dem Diplom abschloss. Diese Leistung mag allen jenen Jungen ein Ansporn sein, die nicht die Möglichkeit haben, eine Mittelschule zu besuchen, den gleichen Weg einzuschlagen, denn er beweist, dass es heute Möglichkeiten gibt, sich höheres Wissen anzueignen, ohne eine Mittelschule oder eine Universität zu besuchen. Es braucht dazu nicht einmal viel Geld, sondern bloss Fleiss und Ausdauer. (Volksfreund 9.4.1965)

Primiz in Visperterminen Am Ostermontag, 19. April, brachte HH: Missionspater **Candid Stoffel** (aus St. Nr.657) in seiner Heimatgemeinde, wo er am Samstag vor dem Passionssonntag in der neuen Kirche als erster die hl. Priesterweihe empfangen hatte, dem Herrn sein Erstlingsopfer dar.Mit besonderer Klangfülle verkündeten die Glocken den Anbruch des segensreichen Tages, den der Herr gemacht hat, und ein kühler Luftzug liess die Fahnen und Flaggen an den prächtigen Neubauten am Eingang des Dorfes und an den sonnengebräunten älteren Holzhäusern im inneren Dorfkern lustig flattern, während die Dorfbewohner, grösstenteils noch in der schmucken Heimattracht, und die in grossen Scharen angerückten Primizpilger aus den Talgemeinden und der inneren Talschaft der Kirche zustrebten, um sich, wenn immer möglich, ein Plätzchen sichern zu können. Unter der kundigen Leitung des Umzugorganisators *Edmund Studer* und seiner Gehilfen formierte sich der bunte
Festzug,
um den Primizianten vom Elternhause abzuholen.Voraus schritten mit ernstem Blick und stramm abgemessenem Tritt zwei Sappeure mit der grossen Pelzmütze und der roten Jacke und dunkelblauen Hose aus der guten alten Zeit, wo unsere Bergsöhne im Dienste des grossen Feldherren Napoleon und der Könige von Neapel stunden. Ihnen folgte der grosse Zug der Pfeifer und Tambouren in der neuen Uniform aus napolitanischer Zeit mit Goldepauletten und reich verziertem „Zweispitz", ähnlich wie unsere Kantonspolizisten diesen zur Galauniform tragen, als Kopfbedeckung, Selbst die Junioren machten in ihrem roten Einheitstrikot einen vorzüglichen Eindruck, dem der stramme Tambourmajor *Josef Summermatter* noch den Tupf auf dem „i" aufzusetzen wusste. Es folgte die stramme Blasmusik unter der Führung des jugendlichen Dirigenten *Josef Heinzmann*; die Jungmannschaft und die grosse Zahl der weissgekleideten Mädchen mit Blumen in allen Farben, die einzelne, vom kühlen Bergwind umsäuselt, etwas ihre Köpflein geneigt hatten, aber zum frohen und glücklichen Lächeln ihrer Trägerinnen einen wohltuenden Kontrast bildeten. In den Reihen dieser Engelsgestalten schritten grössere Töchter mit den Insignien des Priestertums, gefolgt von der hochwürdigen Geistlichkeit, grösstenteils Priester und Patres aus der Gemeinde Visperterminen mit HH.Domherr Gottsponer, dem geistlichen Bruder, Pfarrer Werlen, geistlichen Vetter, Kaplan Zurbriggen, dem Festprediger, Pfarrer Heinzmann, Missionare, Laienpriester und Kapuzinerbrüder. In feierlichem Zuge wurde der Primiziant mit den Familienangehörigen unter den abwechslungsreichen Melodien der beiden Musiken, unterstützt durch den tiefen Bass der „Grossen Glocke", zur Kirche geleitet, wo am Eingangsportel der geistliche Vater des Primizianten, Dekan *Robert Zimmermann* , dem geistlichen Sohne das Primizkreuz in die Arme drückte mit freundlichem Lächeln und einer zerdrückten Träne im Auge, wohlwissend um die Freuden und Leiden eines Priesters und Missionars. Dieser küsste andächtig die Wundmale des Gekreuzigten als stummes Zeichen seiner totalen Hingabe in den Willen seines göttlichen Meisters
Gegen alles Erwarten konnten die Ordner alle Primizbesucher in die geräumige Kirche eingliedern, und nach dem „Veni Creator" begann die
Primizmesse
nach dem neuen Ritus am Hauptaltar des durch seine drei vergoldeten Altäre imponierend wirkenden Chores. Der Cäcilienchor sang unter der Direktion von *Josef Heinzmann* die Primizmesse für vierstimmigen Männerchor zu Ehren der Rosenkranzkönigin von Gregor Brantschen. An der Orgel war Frau Lisette Heinzmann von Visp.

In seinem in gewohntem Temperament dargebotenen Kanzelwort schilderte der Prediger, *Peter Heinzmann* , Pfarrer von Grächen, den Priester als Träger göttlicher Macht und auch als Mitdulder des Leidens Christi. Diese von Gott auserwählten Menschen aus unserer Mitte, mit menschlichen Fehlern und Unvollkommenheiten, verdienen unsere Mithilfe im Gebet und in finanzieller Unterstützung, besonders in den Missionsgebieten.
Den Abschluss des Erstlingsopfers bildete der Primizsegen. Langsam leerte sich das Gotteshaus, und die Geladenen sammelten sich im grossen Saale des alten Schulhauses zum

Primizmahl,

das von berufener Hand zubereitet, unter kundiger Leitung der Chefs de Service von flinken Töchtern aufgetragen wurde. Der herrliche „Heida" aus einheimischem Rebberg wurde mit besonderem Genuss zu Gemüte geführt.Die Blasmusik und die Trommler und Pfeifer unterhielten die Festversammlung mit ihren abwechslungsreichen Weisen.
Als die allmähliche Zunahme der Unterhaltung zwischen den Tischgenossen das Wohlbefinden der reichlich bedienten Magen zu bestätigen begann, trat der Kilchherr von Visperterminen ans Mikrophon der Lautsprecheranlage, die vom jungen Elektriker *René Schumacher* in vorbildlicher Art bedient und fachmännisch in ihrer angenehmen Lautstärke gesichert wurde, und entbot im Auftrage des Primizianten und der Primiziantenfamilie den Willkommgruss den geistlichen und weltlichen Würdenträgern, den Verwandten und Bekannten, allen Primizbesuchern und besonders all denen , die durch ihr Schaffen und Wirken an der Verschönerung dieses Freudentages mitgewirkt haben und noch mitwirken werden. Ein besonderes, wohlverdientes Kränzchen windet der Sprecher seinem geistlichen Mitarbeiter, Kaplan Zurbriggen, für sein unermüdliches Schaffen mit den Vereinen des Dorfes zur Ausschmückung des Dorfbildes für den mit Freude und Spannung erwarteten Primizttag. Und nun wird der Befehlsstab für die weltliche Feier dem im Schulsaale nicht unbekannten Lehrer *Albert Stoffel* übertragen, der das Tafelmajorat mit fachkundigem Schneid und inhaltsvollem Humor zu meistern weiss und dessen Einlagen immer wieder von der Festgemeinde mit verdientem Applaus verdankt werden. Die einzelnen Reden und Darbietungen, die der Schreibende in Kürze anführen will, wurden verdankt und abwechselnd durch woben mit den Darbietungen der beiden Musikgesellschaften, des gemischten Kirchenchores Visperterminen und den verdient applaudierten Gesangeinlagen des deutschsprechenden Kirchenchores der Stadt Sitten unter Leitung von *Anton Venetz* aus Brig, welcher Chor bereits in der Kirche während der Austeilung der hl. Kommunion geistliche Lieder sang.
In bescheidener Einleitung stellt sich der künftige Dirigent des Redestroms vor und gratuliert dem Primizianten und dessen Angehörigen zum nun erlebten Glückstage und bittet die Festversammlung für Verständnis bei seiner eventuellen Mangelhaftigkeit in der Ausübung des ihm übertragenen Amtes.
Anschliessend an seine Begrüssungsworte erhält der hochw. Ortspfarrer *Werlen* das Wort als geistlicher Bruder und als Wortführer des geistlichen Vetters, Kaplan Zurbriggen. Er begründet die Freude der grosen Pfarrei auf diesen Segensonntag und gedenkt in kurzen Worten der grossen Opfer einer Familie, die aus ihrem Kreise einen Priester dem Herren schenken will. Besonders gross waren die Opfer der guten Priestermutter Berta.
Der geistliche Vater, Dekan *Robert Zimmermann*, ein Onkel des Primizianten, gibt seiner Freude Ausdruck, dass ein Nachfolger im Priesteramt aus seiner Familie einmal, wir wollen alle hoffen, nach langen Jahren den seinen Händen entfallenden Kelch übernehmen und weiterhin erheben wird zum Wohle und zur Rettung der die ewige Heimat suchenden Seelen.
Die geistliche Mutter des Primizianten, Frau Brühwiler aus Kreuzlingen, beugte sich ohne Widerstreben dem Befehl des gestrengen Tafelmajors und entpuppte sich als Künstlerin am Klavier und als Nachtigall in der Gesangeskunst. In ihrer Bescheidenheit entsprach sie leider dem allseitigen Wunsch auf einen weiteren Vortrag nicht mehr.
In poetischem Kleide entbot das Bräutchen des Missionars, *Justina Heinzmann*, Tochter des Gemeindevizepräsidenten, dem Primizianten seine Glückwünsche. Im Namen der Missionsgesellschaft Bethlehem überbrachte Pater *Pius Bellwald*, ein Lötschentaler, der Primiziantenfamilie die Grüsse der im Missionsgebiet tätigen Visperterminer Missionare. Primiziant Candid ist der fünfte Missionar aus der *Verwandtschaft Stoffel* aus Visperterminen in der genannten Missionsgesellschaft.
Die Grüsse der Gemeindeverwaltung und die Glückwünsche der Bevölkerung von Visperterminen überbringt Gemeindepräsident *Sigismund Heinzmann* in unverblümter und offenkundiger Klarheit.
Eine grosse Zahl von geistlichen Blumenkränzen überbringen die weissgekleideten Mädchen, die alle von überbordender Jugendfreude zum hohen Freudenfesrttage und von beharrlicher Arbeit der ehrw. Lehrschwestern und des Lehrpersonals zeugen.
Nationalrat *Dr. Leo Stoffel* gibt einen geschichtlichen Rückblick über die Entwicklung des Priestertums in der grossen Gemeinde ob den Heidenreben und unterstreicht , dass die Hilfe an die sogenannten Entwicklungsländer durch Entsendung von Missionaren wohl am besten ihr Ziel erreichen werde.
Hochw. *Pater Oskar Stoffel* , der neu gebackene Doktor aus Rom , überbringt die Grüsse des gesamten Terminerklerus mit Domerrn Gottsponer an der Spitze, der wegen nun allmählich auftretenden Altersschwächen die Festgemeinde bereits verlassen hatte, wie auch des geistlichen Vaters Zimmermann, der auf ärztliche Anordnung nach einer nicht ungefährlichen Lungenentzündung sich schonend zurückgezogen hatte.
Die vom Tafelmajor verlesenen Telegramme aus allen Enden der nahen und fernen Welt werden von der Festgemeinde immer wieder mit Applaus bedacht.
Präfekt *Kenzelmann* aus Zeneggen überbringt die Grüsse der Regierung und gratuliert der Familie Eduard Stoffel, einem ehemaligen Dienstkollegen, zum heutigen Freudentag und ermuntert alle Visperterminer Familien, im Bestreben um Nachwuchs im geistlichen Stande auszuharren und weiterzuarbeiten.

Als entferntem Verwandten des Primizianten wird alt Lehrer *Oswald Venetz* Gelegenheit geboten, kurze Erinnerungen aus seiner Schulzeit 1924 bis 1929 aufzufrischen und seinem berechtigten Stolz Ausdruck zu verleihen, dass eine so schöne Zahl seiner ehemaligen Schüler heute als Priester, Missionare und Missionsbrüder in aller Welt tätig sind.
Und schon war die Zeit so fortgeschritten, dass der Tafelmajor seinen Befehlsstab niederlegte und Herrn *Eligius Stoffel,* dem Bruder des Primizianten, zum Abschluss der weltlichen Feier das Wort erteilte. Dieser dankte in bewegten Worten allen, die zur Feier und Verschönerung des Tages beigetragen hatten und vergass auch den Kleinsten in der grossen Reihe der Mitarbeiter und dienenden Geister nicht.
Nach der feierlichen Dankandacht mit Segen in der Kirche strebten die Festteilnehmer den heimatlichen Gestaden zu mit einem Gefühl der Dankbarkeit für den erlebten Tag des Friedens und des Segens mit einem frommen Wunsche des Wohlergehens und Gottes Segen für die nun beginnende Missionstätigkeit des jungen Arbeiters im Weinberge Gottes / o.(Volksfreund April 1965)

Einladung zur
Eröffnung des neuen Hotels Gebidem, Visperterminen
am Auffahrtstag, 27. Mai 1965

Wir freuen uns auf den Tag, da wir das Hotel Gebidem dem Betrieb übergeben können, und wir erlauben uns, Sie zu dieser am 27. Mai stattfindenden Feier einzuladen. Wir würden uns glücklich schätzen, Sie bei uns begrüßen zu dürfen.

PROGRAMM

11.00 Abfahrt des Postautos ab Bahnhofplatz Visp
11.30 Ankunft in Visperterminen, kurze Besichtigung des Dorfes
12.00 kirchliche Einsegnung des Hotels Gebidem durch H. H. Pfarrer Johann Werlen
12.30 ca.: Aperitif und Besichtigung des Hauses unter Führung des Architekten A. Cachin, Brig
13.00 Mittagessen
Menu: Visperterminer Spezialitäten

Willkommen! - Hotelgesellschaft Visperterminen AG, Visperterminen

Einladung zur
Eröffnung des neuen Hotels Gebidem, Visperterminen
am Auffahrtstag, 27. Mai 1965

Wir freuen uns auf den Tag, da wir das Hotel Gebidem dem Betrieb übergeben können, und wir erlauben uns, Sie zu dieser am 27. Mai stattfindenden Feier einzuladen. Wir würden uns glücklich schätzen, Sie bei uns begrüßen zu dürfen.

PROGRAMM

11.00 Abfahrt des Postautos ab Bahnhofplatz Visp
11.30 Ankunft in Visperterminen, kurze Besichtigung des Dorfes
12.00 kirchliche Einsegnung des Hotels Gebidem durch H. H. Pfarrer Johann Werlen
12.30 ca.: Aperitif und Besichtigung des Hauses unter Führung des Architekten A. Cachin, Brig
13.00 Mittagessen
Menu: Visperterminer Spezialitäten

Willkommen! - Hotelgesellschaft Visperterminen AG, Visperterminen

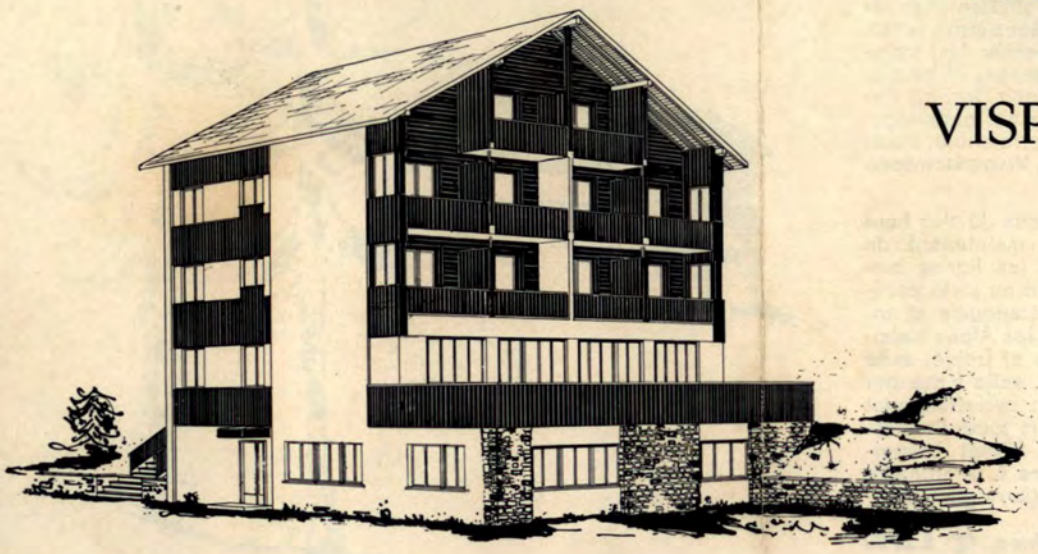

NEUES HOTEL GEBIDEM VISPERTERMINEN

Hotelgesellschaft
Visperterminen AG
Tel. (028) 6 28 60

3931 Visperterminen VS
1368 m über Meer

In Visperterminen, über dem höchsten Weinberg Europas, fügt sich der Bau des neuen Hotels Gebidem harmonisch ins Dorfbild ein. Ruhige und sonnige Lage mit Blick auf die Walliser Bergwelt. – Zeitgemäßer Komfort, Zimmer mit fließendem Kalt- und Warmwasser, Bad und Balkon. – Restaurant, Speisesaal, gepflegte Küche; Spezialitäten (Raclettes, Terbiner Platte, Heida). Ganzjährig offen. Visperterminen bietet im Sommer fast unerschöpfliche Wandermöglichkeiten, im Winter prächtige Skigebiete. Das große Dorf ob den Heidenreben ist von Visp aus auf gut ausgebauter Straße in 20 Minuten erreichbar. Postauto-Kurse. **Hotel Gebidem, Visperterminen.**



Visperterminen, juché au-dessus du plus haut vignoble d'Europe, dispose maintenant du nouvel hôtel Gebidem dont les lignes modernes s'incorporent fort bien au style particulier de l'endroit. Situation tranquille et ensoleillée, vue magnifique sur les Alpes Valaisannes. Confort: eau chaude et froide, salle de bain et balcon, restaurant, salle à manger cuisine soignée; spécialités: raclettes, plat de Terbinen, Heida. – Ouvert toute l'année. Sports d'été et d'hiver. On atteint Visperterminen en 20 minutes grâce à la nouvelle route Viège-Visperterminen (cars postaux). - Pour tous renseignements:
Hôtel Gebidem, Visperterminen, ☎ 6 28 60

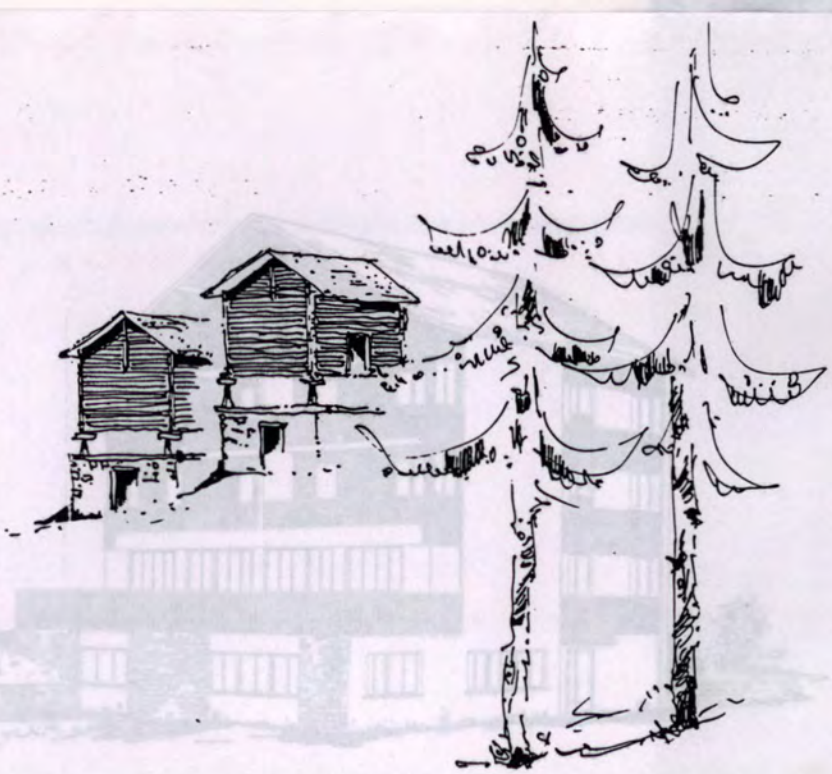

Bei den Oberwalliser Raiffeisenmännern in Vispeterminen (Am Pfingstmontag7.Juni 1965)

Die ordentliche Delegiertenversammlung des Oberwalliser Unterverbandes der Raiffeisenkassen vereinigte über 200 Mitglieder im Gemeindesaal von Visperterminen.- In sechs Autocars fuhr man nach dem grossen Dorf ob den Heidenreben. Der Präsident des Unterverbandes, Oberst Hans Blötzer , eröffnete kurz vor 10 Uhr die Tagung.

Erwähnen wir hier kurz die vom Vorsitzenden begrüssten Gäste. Es waren : HH:Pfarrer Zenklusen, der Vizepräsident der Oberwalliser Raiffeisenkassen, die Ortsgeistlichkeit HH:Pfarrer Werlen und Vikar Zurbriggen, alt Staatsrat Dr. Oskar Schnyder, Ständerat Leo Guntern, Nationalrat Kämpfen, Nationalrat Dr. Stoffel, diesen"hervorragenden Sohn dieses grossen Dorfes", Referent Dr. Edelmann vom Zentralverband sowie Prokurist Löpfe, den Vertreter des welschen Kantonsteils Urbain Zufferey,Chippis, Gemeindepräsident und Mitorganisator der heutigen Tagung, Sigismund Heinzmann und die Vertreter der Presse.

Aus der Ansprache von Präsident Blötzer bringen wir auszugsweise die folgenden Stellen:"... Wir tagen heute in einem unserer grössten Raiffeisendörfer von besonders typischer Prägung. Die Gemeinde Visperterminen zählte um die Jahrhundertwende etwa 630 Seelen. Heute wird ihre Einwohnerzahl wohl 1100 übersteigen. Die Darlehenskasse Visperterminen wurde im Jahre 1927 gegründet. Sie hat eine besonders erfreuliche Entwicklung zu verzeichnen. Sie zählte Ende 1964 242 Mitglieder, 852 Sparhefte mit 2.3 Mio Einlagen, einen Umsatz von 7 537 000 Franken. Die Bilanzsumme erreicht fast drei Millionen und die Reserven belaufen sich auf rund 80 000 Franken.

Dass die Terbiner nicht nur ein arbeitsames, sondern auch ein mutiges und unternehmungslustiges Volk sind, ersehen wir daraus, dass sie in den Jahren 1897 bis 1915 den ersten Bewässerungsstollen aus eigener Kraft, wenn auch mit grossen Opfern, erbaut haben, ohne auch nur einen Franken Subvention von Seiten des Kantons. Es war ein gewagtes Werk, dessen Vollendung sich jedoch zum Segen der ganzen Bergschaft ausgewirkt hat.

Manche Gemeinde der Vispertaler Sonnenberge hat nachher mit Bewunderung nach Visperterminen geblickt, ja vielleicht sogar etwas neidisch.

Man erhält den Eindruck, dass Wagemut und Initiative der Visperterminer gerade an diesem Werk erstarkt sind und zur Verwirklichung weiterer grosser Gemeinschaftswerke anregte. Es folgten nämlich später in rascher Folge der Bau der Verbindungsstrasse mit dem Hauptort Visp, beendet 1940, das schöne neue Schulhaus erstund 1954, es folgte die zweckmässig eingerichtete moderne Sennerei mit Milchleitung von der Alpe Rüspeck 1956, das neue Pfarrhaus und die architektonisch sehr ansprechende grosse, neue Kirche, die 1963 eingeweiht werden konnte.

Gegenwärtig ist das grosse Werk der Güterzusammenlegung in Ausführung begriffen. Diese Gesamtmelioration wird das weitgespannte Gebiet der Bergschaft mit einem Netz fahrbarer Güter- und Forststrassen erschliessen und die Bewirtschaftung der Kulturflächen dauernd erleichtern. Sicher werden auch Tourismus und Fremdenverkehr durch dieses grosse Werk bedeutend gefördert.- Hut ab vor solchen Gemeindebehörden, die verantwortungsbewusst und unternehmungsfreudig Werke planen und schaffen zur Verbesserung und Sicherung der Existenzgrundlage für die kommenden Generationen.

Wer die Geschichte, die wirtschaftlichen und kulturellen Verhältnisse der grossen und interessanten Gemeinde Visperterminen näher kennen lernen will, der greife zur Walliser Geschichte von P. Sigismund Furrer oder zur Monographie von Prof. Dr. Stebler, betitelt:"Ob den Heidenreben". Er lese auch den Roman von J.C.Heer:"An heiligen Wassern" und beschaffe sich die interessante Festschrift zur Kirchweihe in Visperterminen von 1963, sie enthält eine wahrhaft interessante Sammlung geschichtlicher und kultureller Daten und Angaben, verfasst von prominenten Söhnen des Dorfes..... Es sprachen an dieser Versammlung auch Dr. Arnold Edelmann und Prokurist Alex Loepfe.

Der zweite Teil der Tagung

begann mit dem Ehrenwein auf dem schönen Kirchplatz und mit den rassigen Weisen der Visperterminer Dorfmusik, die eine grossartige Uniform trägt.- Im neuen Hotel „Gebidem" wurde die Festversammlung in zwei Sälen, durch Lautsprecher verbunden, untergebracht, und mit einem herrlichen Essen führte sich diese sympathische Gaststätte bestens ein.- Auch hier leitete Oberst Blötzer den Redestrom in die richtigen „Wasserleiten", so dass er befruchtend für die oft" trockene Arbeit" der Raiffeisenmänner wirkte. Es gaben ausgezeichnete Voten ab Präsident Sigismund Heinzmann, Dorfpfarrer Johann Werlen, Ständerat Guntern, die Nationalräte Dr. Stoffel und Kämpfen, Präfekt Kenzelmann usw. usw.

Nach diesem prächtigen Nachmittag nahm man ungern von diesem schönen Dorf und den lieben Kameraden Abschied, mit einem auf Wiedersehen 1966 in Ried-Brig..... / Chr.

Primiz des Neupriesters Jean-Louis Stoffel, Visp

Vom Vaterhaus zur Kirche

Aus der kurzen Reihe der sich eingesetzten Sommertage stach der 27.Juni mit seinem blauen Himmel, mit einem kühlenden Lüftchen wohltuend hervor.Wenn die Primizen in unseren Bergdörfern durch den grossen Aufwand an Dekorationsarbeiten der gesamten Bevölkerung und durch kilometerlange „Girlanden" sich einen Namen gemacht haben, so verfügen die grossen Talgemeinden über andere wirksame Mittel und Anlagen, einen Primiztag gemäss seiner Bedeutung und Würde sinnvoll zu gestalten und die Kraft und Grösse der Pfarrvereine zum Einsatz zu bringen. Die Häuserreihen vom Wohnhaus des Primizianten bis zur Kirche waren reich beflaggt, und stilgerecht gestaltete Bogen mit zum Tagesgeschehen passenden Motiven in Wort und Bild bildeten die Uebergänge in den verschiedenen Partien der neuen und alten Burgschaft. Die Musik eröffnete den Prozessionszug der vielen Gäste, Verwandten und Bekannten. Es folgten die Fahnendelegationen der Pfadfinder, des Gesellenvereins, des KTV-Turnvereins, der Jungmänner, des Männerchors und der Studentenverbindung „Brigensis" vom Kollegium Brig mit dem Neupriester **Jean-Louis Stoffel**, umgeben von kirchlichen Würdenträgern und geistlichen Herren, gefolgt von den Familienangehörigen und Verwandten

Das Opfermahl

Entgegenkommende Kirchenordner sorgten für die Zuteilung der Plätze in der St.Martins-Kirche , die bis auf den letzten Platz sich anfüllte.Und schon setzten Musik und Gesang in festlichem Klange ein. Der Kirchenchor von Visp, unter Leitung von Dirigent Eugen Meier, hatte als Primizgeschenk die „Heiligmesse" von Josef Haydn ausgewählt, die unter den sechs grossen Messen des Meisters eine der eingängigsten ist. Der Name Heiligmesse entstammt dem von der Altstimme im Sanctus wiedergegebenen Thema des im alten Wien so gern gesungenen"Heiligliedes". Der Kirchenchor stellte auch die Solisten der Messe, während der Orchesterverein von Visp durch Berufsmusiker aus Bern und Thun verstärkt war. Diese gesangliche und musikalische Darbietung war für alle, auch für weniger musikalisch begabte Zuhörer, ein Genuss, so dass ein biederer Landsmann nach dem Gottesdienst sich äusserte :"Das hat einem wieder einmal wohlgetan."

Die Primizpredigt hielt Herr Prof. **Eligius Studer** von Visperterminen, der in seinem inhaltsreichen Kanzelwort einleitend die Notwendigkeit des Priestertums für die Bedürfnisse der Seele darlegte, und dann den Priester als Mensch, als Glaubenden, Ringenden und Liebenden darstellte. Den Primiztag hat der Herr gemacht, und die Familie, Verwandte und Pfarrei haben mitgeholfen. Der Priesterberuf soll in Freiheit gewählt werden, wir müssen aber alle mithelfen, dass die berufene Knospe aufgehe und sich entfalte.

Nach dem feierlichen Primizsegen, der den Abschluss der heiligen Handlung bildete, wurde die grosse Primiziantenfamilie von der Musik zur

Festhalle auf dem Schulhausplatz

geleitet, wo die Küchenchefs Ambord, Ruppen und Werlen mit ihren Helfern, unter Anleitung des bekannten Speisemeisters Cäsar Furrer von Brig mit einem vorzüglichen Festmahl aufwarteten, das durch mundende Tropfen aus den Rebbergen Visperterminens umspült wird. Ein angenehmer und erfrischender Lufthauch macht den Aufenthalt in dem grossen Festzelt ganz angenehm.

Der gesellige Teil

Hochw. Herr **Pfarrer Mengis** eröffnet den rhetorischen Teil des Nachmittags mit dem Entbieten der Grüsse aus der Ferne. Aus Japan grüsst der Onkel des Primizianten, Pater Lukas Stoffel. Von den Sternen grüssen die lieben Grosseltern Felix und Fides und der verstorbene Pfarrer Dr. Leander Stoffel, der heute am Altare als geistlicher Vater gewaltet hätte, womit vier Priester aus der Familie Stoffel am Opfermahl mitgewirkt hätten. In herzlichen Worten gedenkt er der lieben Mutter des Primizianten, Julia Coppey, die wenige Stunden nach der Geburt ihres Sohnes Jean-Louis als Opfer der Mutterpflicht ihre geläuterte Seele dem Schöpfer zurückgab. Er gedachte dann der sorgenden Pflegemutter Hedwig mit den drei Töchtern und dem Sohne Philipp, auf den bereits heute unsere Blicke wieder hoffnungsvoll gerichtet sind, wenn ihn der weitblickende und tätige Vater Dr. Leo Stoffel, nicht für eine finanziell interessantere Laufbahn als die des Kanonikus beeinflussen sollte.

Die Reihenfolge der Begrüssung geht weiter mit HH.Kaplan Perrig als geistlicher Vater, die Patres Stoffel als geistliche Assistenz, Vertreter der Behörde, Verwandte und Primizbesucher aus Ardon und Visperterminen, alle geistlichen Mitbrüder, alle übrigen Primizbesucher von nah und fern, die Pfarreiangehörigen mit den dienstbereiten Kräften zur Vorbereitung und Ausschmückung des Festes, , Künstler, Sänger, Musikanten und Vereine. Das grosse Interesse, welches die Bevölkerung der Pfarrei für die Primizfeiern im verflossenen und erneut in diesem Jahr an den Tag legte, lässt hoffen, dass die Reihe der Primizen in Visp nicht mehr abbrechen werde. Den letzten Gruss mit Glückwunsch entbietet der Sprecher dem Primizianten zu seiner grossen Aufgabe und zu seinem Erfolg, vom Knechte Gottes zum Freund Gottes emporgestiegen zu sein.

Als Lenker des nun folgenden Redestroms wird Staatsanwalt **Ferdinand Summermatter** bestimmt, welcher sich der auferlegten Verpflichtung mit gewohntem Schneid und humoristischer Einlage zu erledigen versteht.Ihm stehen die Musik „Vispe", der Kirchenchor, das Orchester, ein Posaunentrio, die Blauringmädchen und Wölflinge St. Mauritius-Pfadfinder bereitwilligst zur Verfügung und füllen die stillen Intervalle mit verdient applaudierten Einlagen aus.

HH.Kaplan Perrig stellt sich als Vertreter des verstorbenen Pfarrers Dr. Leander Stoffel vor und findet anerkennende Worte an die Primiziantenfamilie sowie für alle Familien, aus denen Priester stammen. Immer wieder müssen wir feststellen, dass gerade von diesen Priesterfamilein der Herr besondere Opfer verlangt.
Gemeindepräsident **Hans Wyer** beglückwünscht besonders die Pflegemutter zum heutigen Tag und gibt seiner Freude Ausdruck, dass durch die Primiz eines Visperterminers in Visp die Bande der Freundschaft zwischen den beiden Nachbargemeinden enger geschlungen werden. Seine Anregungen auf die in der Presse aufgeworfene Frage über Verhältnis von Kirche und Staat fanden Anerkennung bei der Zuhörerschaft, aber das Samenkorn scheint bei der Exekutive noch unter die Dornen gefallen zu sein.**Staatsratspräsident Lampert** überbringt die Grüsse der Primiziantenverwandtschaft französischer Zunge , **HH.Rektor Dr. Carlen** entbietert Gruss und Gratulation aus dem Priesterseminar Sitten und Kollegium Brig. Er stellt den Primizianten in seinen Studienjahren als still, artig, bescheiden und freundlich dar, von dem wir noch Grosses erwarten können.HH.Pater **Dr. Oskar Stoffel**, der geistliche Bruder des Primizianten, macht sich zum Sprachrohr der Israeli ob den Heidenreben und stellt mit berechtigtem Stolz den Primizianten als sechsten lebenden Priester aus der Familie Stoffel vor. **Ständerat Leo Guntern** sieht im Primizianten einen Sprössling einer fortschrittlich gesinnten Familie, die aber auch das gute Alte zu schätzen weiss. Dies beweisen die vielen Trachtenleute im prächtigen Kleid der Heimat, das immer schön ist und nie veraltet. **HH. Abbé Crétol** schildert den Priester im Dienste seines Volkes für arm und reich, für alle gleich. Den Abschluss bildet die Gratulation der Jahrgänger, Klassenkollegen im Priesterseminar durch einen 40er-Jahrgänger.
Programmgemäss erklingen die elektrisch gesteuerten Kirchenglocken und rufen zum Segen in der Pfarrkirche, der den Abschluss dieser wunderschönen Primiz bildet. / o. (Volksfreund vom 30. Juni 1965)

02.07.1965 Nachprimiz von Neupriester Jean-Louis Stoffel und Installation der neurestaurierten Waldkapellenorgel.
Wir freuen uns in der Waldkapellen-Orgel eine der ältesten Orgeln, wenn nicht die älteste Orgel der Schweiz im Originalzustand, zu besitzen. Die Orgel trägt die Jahrzahl 1619, und das Wappen der Inalbon-Familie. Die Windlade wird mit Handbetrieb über Rollen bedient. Das Werk hat eine gebrochene Oktav, 3 Registerhebel, braune Untertasten und schwarze Obertasten, Springladenbau.
Zu ihrem 100jährigen Bestehen hat Firma Kuhn AG Männedorf das Werk genau so restauriert, wie es ursprünglich war. Es mussten einzig einige Pfeifen ersetzt werden. Herr Direktor Cerletti, Sandoz AG Basel, hat zur Restauration Fr. 5000.- beigesteuert, Fr. 2000.- steuert die Orgelbaufirma samt Liebe zur Arbeit an diesem alten Instrument bei. Ebenso haben wir beizutragen, die Installationskosten nicht einbegriffen. Herr Restaurator Eckert von Luzern hat die Bemalung im ursprünglichen Stil erneuert. Herr Experte Schiess beaufsichtigte die Arbeiten. Herr Orgelfachlehrer Peter wird die Orgel am 2. Juli in der Waldkapelle spielen. Damit hätten wir ein schönes werk unserer Ahnen wieder für 1 Jahrhundert gesichert ohne Denkmalschutz und ohne einsprachberechtigte Gesellschaften, welche das Eigentumsrecht gefährden. Einzig der Orgelbaufirma Kuhn AG, Männedorf ZH, wurde das Recht zugestanden, von Zeit zu Zeit das älteste Orgelwerk der Schweiz (wie es zu lesen ist in „Die Orgeln des Oberwallis“ von Rudolf Bruhin 1960) einmal zu prüfen. Nur unter dieser Bedingung wollte die Firma die Restauration besorgen, damit für die Zukunft des Werkes besser gesorgt werde. Es war billig diese Ueberprüfung zuzugestehen. Denkmalschutz und ähnliche Institutionen wurden aber vor der Restauration ausgeschlossen - da es auch der Kirchenrat so für besser hielt. Den Ausverkauf der Heimat sollen wir anderen überlassen. ist die Meinung. -
Die Firma Kuhn AG hat das Werk am 3. Juni 1965 30 Presseleuten aus den verschiedensten Gegenden der Schweiz vorgestellt, ein eigenes Orchester zusammengestellt, das mit unserer Waldkapellenorgel und einer Sopranistin das 101. Jahr für Orgelbau Kuhn AG eingeläutet hat. Während 6 Monaten hat die Orgel in einem kleinen evangelischen Kirchlein des Zürcher-Oberlandes die Lieder der Gläubigen begleitet. Möge sie jetzt das Lob unserer himmlischen Mutter begleiten auf Jahrzehnte hinaus. (Pfarrblatt, Juli 1965, Pfarrer Werlen)

Gaben für die Kirche

Kirchenopfer	Fr. 1 012.30
Jungmannschaft	1 000.—
Kreuzstafel 62.50, Visperanz 30.—, Rüspek 35.80	128.30
Von der Konsumgenossenschaft	3 065.—
Alpe Terbineranz	67.—

Abschlußrechnung vom Kirchenbau

Wenn Satan einen Kirchenbau nicht verhindern kann, sorgt er dafür, daß dieser mit einem Prozeß ausgeht, oder daß die Abrechnung ein Jahrzehnt nicht erstellt werden kann und Streitigkeiten entstehen. Vor beiden hat uns die Vorsehung bewahrt.

Die Schuld beträgt noch ein Viertel der Bausumme. Es freut mich, Euch einen geordneten Rechnungsabschluß vorlegen zu können. Ihr werdet die Abzahlung der Schuld ernster nehmen, als dies die meisten tun. (Sonst muß der Kirchenrat ein «Kirchen-Toto» einführen.) Dankt Gott für die vielen Wohltäter, die uns geholfen haben! (Es sind über 300 000.) Sie alle empfehlen Euch schwere und schwerste Anliegen in Euer Gebet. Dankt Euren frühern Seelsorgern, ohne die Ihr heute noch ohne neue Kirche wäret! Vorab danket unserer großen Wohltäterin «unterm Wald», die uns immer wieder handgreiflich geholfen hat! Sie sei immerdar von Euch gepriesen und gelobt und geliebt!

Nachstehend die harten Zahlen:

1. Rechnungseingänge bis 15. September 1964	1 404 320.15
2. Rechnungen, die seither bezahlt wurden:	
Stationen, Ecce homo, Theodulsstatue	6 906.30
Restbetrag Schreinerarbeiten	1 282.50
Armpolster für Beichtstühle	75.40
Dokumentation der Kulturgüter in Kirche und Kapellen in fünf Kopien für Kanzlei, K'archiv, Gemeindearchiv, Pfarrei und Polizei	1 155.—
Podest im Chor	318.80
Leselampe und elektrische Reparatur	86.—
Betonmauer im Westen der Kirche	724.50
Prozessionsstatuen restauriert	1 050.—
Meßkelche restauriert, Meßgewand neu	850.—
Spenglerarbeit für Kirchenfenster	62.10
Geschnitzte Krippenfiguren	4 200.—
alten Tabernakel restaurieren	—.—
Prozessionsfahnen, Prozessionsleuchter	—.—
Total Kirchenbau:	1 421 030.75
Bauschuldamortisation seit 31. Dezember 1964	34 000.—

Bilanz der Baurechnung

Bezahlte Rechnungen	1 056 942.30
Schuld bei der Darlehenskasse	360 000.—
Nichtbezahlte Garantiesummen für Kirchenplatz und Lautsprecher	4 088.45
Total Kirchenbau	1 421 030.75

Unsere Gelder auf Sparheft und Postcheck betragen heute weniger als einen Fünfliber. Die auftretenden Mängel an der Kirche wird Herr Architekt Casetti noch beheben lassen. Wir danken ihm dafür. Ebenso danke ich nochmals allen Helfern in und außer der Pfarrei herzlich, und lege diese Aufgabe zurück in die Hände aller, aus denen ich sie erhielt.

Visperterminen, den 1. August 1965

Werlen Johann-Anton, Pfarrer



Visperterminen feiert 250 Jahre Pfarrei - 50 Jahre Wasserstollendurchstich

Die Pfarrei wie die Gemeinde Visperterminen beging am letzten Montag, 16. Aug. 1965 den 250. Geburtstag der Pfarreigründung sowie den 50. Jahrestag der Eröffnung des Wasserstollens Mutji - Nanztal. Gleichzeitig gedachte man auch der vor 700 Jahren erfolgten Stiftung des Rektorats Visperterminen sowie des Kirchweihfestes des vierten Gotteshauses.

In einem feierlichen Dankgottesdienst, zelebriert von **Generalvikar Dr. Bayard, dem H.H. Prof. Eligius Studer** und **Kaplan Zurbriggen** zur Seite standen,kamen am Vormittag der Dank und die Freude der Visperterminer Pfarreiangehörigen zum Ausdruck, dass die Gemeinde vor einem Vierteljahrtausend nach erheblichen Schwierigkeiten die kirchliche Selbständigkeit erlangte. Der **Seelsorger der Pfarrei, H.H. Johann Werlen**, ging in seinen Festworten ein auf die Gemeinschaft der Kirche, eine Gemeinschaft, in der Priester und Laien im Dienste des anderen stehen und in der es keine velassenen und vergessenen Einzelpersonen gibt. Die Pfarrei, eine Kirche im kleinen, ist darum eine Gemeinschaft, echten Zusammenlebens und echten Füreinanderlebens.

Nach dem Mittagessen der Gäste im Hotel Gebüdemalp, über dessen ausgezeichnete Qualität man nach dem ersten Bissen einig war, und das man auch dank der fehlenden Reden in aller Gemütlichkeit geniessen konnte, gaben Böllerschüsse das Zeichen zum Beginn des weltlichen Dorffestes. Es ging auch nicht lange, so bewegte sich der Festzug durch das an Festen und Feiern reiche Dorf, voran die Trommler und Pfeifer mit ihren bunt-schmucken Uniformen, gefolgt von der Musikgesellschaft mit schmetterndem Spiel , den Ehrengästen und der Dorfbevölkerung.

Die langen Reihen der Tische und Bänke auf dem Schulhausplatz blieben nicht lange leer, und bald war die Festgemeinde vor dem geschmückten Rednerpult versammelt, das als erster **Pfarrer Werlen** bestieg. Er begrüsste vor allem **Gneralvikar Bayard, Domherr Gottsponer, Rektor Dr. A.Carlen, Nationalrat Dr. Leo Stoffel, Rektor Zenhäusern** langjähriger **Pfarrer von Visperterminen** sowie Pfarrer **Mathieu Heinrich** von Gampel und Pfarrer **Schnyder Pius** von Blatten. Sein Gruss ging auch an **Pfarrer Studer Valentin** in ergisch, **Pater Mathäus Zimmermann** Weisser Vater, **Kaplan Zurbriggen** und die Lehrer von Visperterminen, die Herren **Peter Imsand** und **Marcel Summermatter**."Wie das Wasser ein notwendiges Element darstellt für das Gedeihen der Kulturen, so ist die Gnade das erforderliche Geschenk des Himmels für das Wachstum der Seelen", führte der Redner aus, „ und wenn wir heute des Tunneldurchstichs wie der Pfarreigründung gedenken, so blicken wir zurück auf zwei entscheidende Ereignisse für das leibliche und geistliche Wohl der Gemeinde". Er fuhr dann im wesentlichen fort: Wir verneigen uns am heutigen Tag vor dem Opfergeist der Ahnen, die für das Gedeihen von Visperterminen die grössten Opfer auf sich genommen haben, wie das die Pfarreigründung, die 21 Kirchen und Kapellen und der mühevolle Wasserleitungsbau bezeugen.Dank gebührt aber auch den heutigen Bewohnern des Ortes, die freudig die Lasten des Kirchenbaues und der Kapellenrenovationen auf sich nehmen. Anschliessend an seine Worte überreichte Pfarrer Werlen **Gemeindepräsident Sigismund Heinzmann** ein Dokumentarwerk über die kirchlichen Kunstschätze der Pfarrei, das den Fortbestand dieser Werke sichern soll.

Tafelmajor Vinzenz Stoffel stellte sich zwar als Notnagel vor, aber die Entschuldigung nahm niemand recht ernst und der Festverlauf, fern von jedem Rummel und hektischen Betrieb, gab den Zweiflern recht. Er gab nach der musikalischen Einleitung der Trommler und Pfeifer unter **Tambourmajor Josef Summermatter** sowie der Musikgesellschaft , unter der Leitung von **Josef Heinzmann**, das Wort als erstem **Generalvikar Bayard**. Dieser überbrachte Gruss und Glückwunsch des Landesbischofs und dankte für die Glaubenskraft und den Opfergeist der Gemeinde." Ich bin immer wieder freudig überrascht", stellte er fest, „welcher Glaubensgeist und welcher Opfermut ausstrahlt von den Kirchen auf die umliegenden Häuser und Bewohner".Besondere Worte der Anerkennung fand der Vertreter des Bistums anschliessend für Arbeit und Wirken des Pfarreiseelsorgers.....

In einem geschichtlichen Rückblick auf die Pfarreigeschichte schilderte dann **der frühere Pfarrer des Dorfes, Rektor Zenhäusern, St. German**, die Freuden und Nöte der kirchlichen Entwicklung : die Ehrfurcht vor dem Messopfer sowie die Marienverehrung sind die beiden Grundkräfte, die die ganze kirchliche Vergangenheit der Gemeinde durchziehen und die den Bewohnern es möglich machten, all die Schwierigkeiten der Pfarreitrennung sowie die finanziellen Belastungen des Kirchen- und Kapellenbaues auf sich zu nehmen. „Kirchengehen sumet nid, Almosen geben armet nid, Gottes Wort trüeget nid, fremdes Gut triet nid", das war der Mahnspruch des einstigen Seelsorgers an die Terminer, ein Mahnspruch, der sich übrigens auf der Binde eines alten Hauses der Gemeinde befindet.

Ausgezeichnetes Wissen um die Geschichte des Dorfes und wissenschaftliche„Volkstümlichkeit"prägten die Ausführungen **Lehrer Richard Stoffels** über die Geschichte des Stollenbaues. 15 Wasserleitungen, 441 Wasserrechte, eine Wässergeschichte, die urkundlich bis 1304 zurückgeht, zeigen, wie sehr die Geschichte von

Referat anläßlich der Jubiläumsfeier
250 Jahre Pfarrei + 50 Jahre Tunnelbau
16. Aug. 1965

Visperterminen, den 3. August 1965

An unsere Gäste vom
Kirchweihfest 1965.

Sehr werte Gäste !

Am 16. August dieses Jahres, feiert unsere Pfarrgemeinde ein dreifaches Ereignis: 700 Jahre sind es, seit dem eine Kirche am Terbinerberg steht, 250 Jahre ist die Pfarrei Visperterminen selbständig und 50 Jahre zählen wir seit dem Tunnelbau. Ein Anlass zum Danken, den wir froh begehen wollen, ist sicher am Platz. Nicht alle Jubiläen, die gefeiert werden, haben dieselbe Berechtigung. Wir laden Sie zu unserer bescheidenen Feier freundlich ein. Der Tagesrahmen sieht vor:

9.15 Uhr : Amt, Hochw. Herrn Generalvikar Dr. Bayard,
11.30 Uhr : Mittagessen im Hotel Gebidem,
13.-- Uhr : Festzug Kirchplatz - Schulhausplatz,
18.-- Uhr : Segensandacht in der Kirche.

Das Bild des Tages werden Sie durch Ihre uns ehrende Teilnahme mitgestalten. Sofern wir Ihre Absage nicht erhalten bis zum 14. d. M., zählen wir auf Ihre Teilnahme.

Mit Freude erwarten wir Ihr Kommen, und wir begrüssen Sie im Namen unserer gesammten Pfarrgemeinde.

Werlen Johann-Anton
Pfarrer.

Heinzmann Sigismund,
Präsident.

Gedicht

von Pfarrer Julius Bürgi

Wa der Herrgott d'Wält het g'macht,
Wa ner g'seh het all' die Pracht,
Und mu d's Härz im Lib het g'lacht,
Da het är D'Tärbiner nit vergässu,
Grad uf dum Harnischbiel isch är g'sässu.
Ds'Bärgji het nu hellisch g'freit
Und mit beidu Händu het er zämmutreit,
Was er Güots und Scheens het gfunnu bi andru Lit,
Het er dum Tärbiner ins Hindra kit.

Da chunt der Hanspeter verbii,
Spiis in der Hand und u Chanuta Wii.
Gross isch er,gsund und starch derbii
Aes isch mina Aenivater gsi.

Der het dum Herrgott in d'Oeügu g'stochu,
Drum het er gar frindli zu ihm g'sprochu:
"Lüög jetz umal diis Bärgji a,
Aes isch eppis,was di g'freiwu cha.
So scheeni Matte und Beim und Aepful und Biru
Und Wälder und Gärtu und u prachtvolls Kiru,
Mit dem chast de wohl appa g'schiru.

Oeü Veh hän der g'gä,s'ischt u wahri Pracht,
Und d'Lit häni öü nit üsHudla g'macht.
Aber nit d's schlächsta ist derbii,
Us güöts Glas Heiduwii.

So alls Güöta und Scheena vereint
Findscht nit gschwind inru andru Gmeind.
Trochu is ja scho um bitz,
Bi der grossu Summerhitz.

Drum will i der eis no sägu,
Sorgu müöss mu halt fer Rägu!
Jetz weisst sälbst,willst dü dum Wasser na
Oder willst das mier uberlah?"

Da ist der Tärbiner u Wil ganz stumm
Und dreht am paarmal ds Chappi um
Und endli seit er churz und güot,
Wies der Tärbiner immer tüöt:

"Mach dü d'Arbeit fer füli Chälber,
Wässeru tüöt der Vispertärbiner sälber.
De weiss er,dass mu nix verbrinnt
Und d's Aessu heigi Wib und Chind."

Da het der Herrgott g'seit und g'lacht:
"Das hesch jetz wirkli nättisch g'macht.
So tüö de wässeru wit und breit,
An dier häni gwiss no mängi Freid."

Bewässerungsanlagen vor dem Tunnelbau

Diese nette Gedicht will ja uns unter anderem sagen, dass der Terminer seit je her zu Wässerbeil und Wässerplatte greifen musste, wenner den trockenen Wiesen, Aeckern und Gärten am Berghang seinen Lebensunterhalt abringen wollte.
Fast alle Brunnen sind zu dem Zweck in Weiher geleitet worden. Waren dieser mit Wasser angefüllt, so wurde das Ausflussloch geöffnet und das so gewonnene Wässerwasser aufs Feld geleitet. Da diese Bewässerungsart nicht genügte, kannte man daneben noch 15 gössere oder kleinere Wasserleiten. Die wichtigsten waren: der Heido, die obere Niwe und die untere Niwe.
Die älteste Wasserleitung von Terminen und zugleich eine der ältesten des ganzen Kantons ist der Heido. Die Wasserleitung wird schon in einem Akt von 1304 erwähnt.... die heydenschu Wasserleita de Nantz.

Nach der Bautechnik mit dem Tretschbord hat sie spätestens zur Römerzeit erstellt werden müssen. Interessanterweise ist der obere, heute noch in Betrieb stehende Heido älter als der untere.

Die beiden Niwen waren trotz ihres Namens ~~auch~~ zur Zeit des Tunnelbaus auch schon mehrere Jahrhunderte alt. Laut Akten des Gemeindearchivs bestanden diese Wasserleitungen schon vor 1545.

Bei der "Anschepfi" wurde das Wasser der Gamsa entnommen. Die Leitungen durchquerten dann den "Bärenstampf" und führten in die steilen Felswände vor dem "Blattkinn", wo die ersten Holzkennel mit fussbreiten Ganglatten anzutreffen waren. Eine sehr gefährliche Stelle war der "Wyss Grabo". Bei Leitungsarbeiten mussten dort stets Wachen aufgestellt werden, die vor Steinschlag zu warnen hatten. Dort waren die Leitungen zugedeckt, so dass die Männer bei Reinigungsarbeiten unter der Decke durchkriechen mussten, um den angesammelten Unrat zu entfernen. Vom Wyss Grabo führten die Leitungen über die 50 - 70 m hohen Felswände der "Schwarz Heji", wo Burgener Eduard 1909 zu Tode stürzte. Eine Felswand in der "Schwarz Heji" heisst "z'Jodermannsch Tschuggo". Ein gewisser Joder war hier an der Leitung beschäftigt. Als er aufschaute, schrie er voll Angst: "Büobu häbet, häbet, der Tschuggo chunt ambricha!" Er hielt nämlich eine heruntersteigende Nebelwolke für einen sich ins Rollen setzenden Felsblock. Eine zweite "Felswand" z Thenu Holzji" erinnert daran, dass der H.H. Peter Thenen, von 1813 - 1814 Pfarrer in Terminen, bei der Instandstellung der Leitung selber Hand angelegt hat. Die Beiden Niwen führten dann weiter zum "Entschi, Tannbiel, Gien Wald, Hüotertschugge bis zum Hüoterhüsi." In den "Hüotertschuggu" trägt ein Graben den Namen "Der Zubibruch, oder der Tschifrigrabo". Zerzuben Josef bekleidete das Amt eines Wasserhüters. Nach einem Kontrollgang begab er sich in die "Aren", um dort Rückenkörbe herzustellen. Währenddessen brach die Niwe und richtete in Eyholz grosse Verwüstungen an.

*1837 (440)

In den Hüotertschuggu war stets die grösste Bruchgefahr. Das Wasser stürzte sich bei Leitungsbrüchen die Hänge des Zügenwaldes hinunter, sammelte sich im Graben neben dem Kinn und überschüttete die Güter von Eyholz mit Schutt und Geröll. Deshalb hatten die Terminer manchen Prozess mit den Eyholzern. 1545 wurden die Niwen Geteilen verpflichtet, auf eigene Kosten einen Wasserhüter anzustellen und für jeden von den Leitungen verursachten Schaden aufzukommen. Der beständige Schadenersatz, der sich auf 2000 und mehr Franken pro Jahr belaufen konnte, fiel den Terminern zu lästig. Sie kauften im Eyholz das Grundstück, das am meisten der Verheerung ausgesetzt war, das "Chlefrinugüot"

Das "Chlefrinengüot" umfasste zur Hauptsache Reben und Wiesen.Der Rebberg wurde im Laufe der Jahre von den Terminern etwas erweitert. Die Geteilschaft besass an Liegenschaften noch einen Rebberg in den "Schlüsselachru",an Gebäulichkeiten :das"Chlefrinuhüsi",angebaut an das Gemeindehaus auf Oberstalden,sowie den"Chlefrinuchäller"ebenfalls auf dem Biel in Oberstalden.Sämtliche Güter dieser Geteilen kamen nach Erstellung des Gebidemtunnels 1916 zu einer Versteigerung.Der Keller wurde von Heinzmann Peter Anton(z'Fännerjosupeti) ersteigert und ist heute im Besitze der Witfrau Stoffel Ludwina.Das Häuschen kam zuerst an Studer Heinrich,dann an Studer Alex,der das Holz zur Erstellung einer Scheune in der "Schlüochtsunnu"verwendete und die Hofstatt für Fr.15o am Zimmermann Julius weiterverkaufte.Das "Chlefrinugüot"ist heute noch in den Händen des ersten Käufers Heinzmann Alois.Das bei der Versteigerung eingegangene Geld wurde dann je nach Anzahl Wässerstunden unter die Geteilen aufgeteilt und die Geteilschaft aufgelöst.

Die Güter der Geteilen wurden früher jedes Jahr von einem anderen Vogt verwaltet,der dann bei der Chlefrinenrechnung,jeweils am St. Andreastag(3o.Nov.) im ~~dem~~ Gemeindehaus in Oberstalden Rechenschaft ablegen musste über seine Verwaltung. Glücklicherweise haben wir in den letzten Wochen ein mit Leder eingefasstes Buch gefunden, welches sämtliche Abrechnungen der Chlefrinen- oder Niwengeteilen von 18o1 - 185o enthält.Bevor man Näheres über dieses Buch bekannt geben kann,muss es selbstverständlich zuerst richtig ausgewertet werden.Die erste Seite des Buches trägt folgenden Text:
Dieses schreib buoch gehert denen getheillen der Klefrinen oder nniwen Wasser leiten Getheillen vom jahr 18o1.Die Terminer hatten zum Unterhalt der Niwen folgende Einnahmen:

a)Ertrag des Chlefrinengutes
b)Kapitalzinsen
d)ein jährlicher Beitrag von 8oRp. bis 1 Fr.für jede Stunde Wasserrecht.
e)Gemeindewerk an der Wasserleite

Vor dem Bau des Gebidemstollens hat es auf dem Gebiete der Gemeinde Visperterminen sämtliche Wasserleitungen und Weiher eingerechnet 441 Wasserrechte gegeben.Diese Wasserrechte waren Privatrechte und konnten verkauft und vererbt werden.Sie waren auf Tesseln verzeichnet.Ein ganzer Querstrich bedeutete das Recht von Vier Stunden,ein halber ein solches von zwei Stunden etc.(- O C)

Vor der Chlefrinenrechnung am St.Matthäustag (21.Sept.) wurde immer die Tesselrechnung abgehalten für sämtliche Wasserleitungen.und zwar nicht auf Oberstalden sondern hier im Dorf auf den Eggmatten. (Haus Zeiter Lukas)Auf der Sonnenseite dieses Hauses war in der Zwischenzeit an der Hauswand ein Tisch so angebracht,dass man ihn für die Tesselrechnung herunterklappen ~~konnte~~ und darauf die verschiedenen Arbeiten vornehmen konnte.Selbstverständlich war diese Rechnung immer im Freien.An diesem Tag wurde jeweils "aufgetesselt". Das heisst es wurden die Wasserrechte,die einer gekauft oder geerbt hatte,auf seiner Tessle aufgezeichnet und auf der andern abgeschnitten.Damit waren die Tesseln wieder àjour,wie wir heute sagen würden. Bei der Gelegenheit kann ich eine freudige Mitteilung machen.Dank der Aufgeschlossenheit der Gebrüder Heinzmann des Lukas sel.kommt die Burgergemeinde wieder in den Besitz der seit Jahrzehnten vermissten Tesseln von sämtlichen Wasserleitungen.Es handelt sich um 8 Bünde mit total 242 Tesseln.

Neue Bewässerungsanlagen

Die Chlefrinenrechnung schloss regelmässig mit einem Defizit ab. Der Unterhalt der Wasserleitungen verschlang jährlich Tausende von Franken,von all den Gefahren und tausend Schwierigkeiten,die damit verbunden waren und von den Menschenleben ,die von Zeit zu Zeit geopfert werden mussten,wusste der alte Terminer sicher manches zu erzählen.Manchmal,wenn eine Reihe Arbeiter 8 und mehr Tage an Reparaturen gearbeitet hatten,sah man anderntags nichts mehr von der Arbeit.Bald wurden die Leitungen durch Felssturz überschüttet,bald brach das Wasser hier oder dort aus und verursachte im Tal unten grossen Schaden,der vergütet werden musste.So kam es,dass man oft trotz der Kosten,der Arbeit und Mühen kein Wasser hatte,was für Terminen wieder Fehljahre zur Folge hatte.

Deshalb dürfen wir uns nicht wundern,dass hier an Terminen schon vor mehr als hundert Jahren der Plan,einen Tunnel direkt durch das Gebidemmassiv zu bauen eifrig diskutiert wurde.Neuen Auftrieb erhielt die Diskussion durch das Erdbeben von 1855,durch das viele schöne Brunnen verschüttet wurden.Die trockenen Neunziger Jahre,mit fuchsroten Wiesen,dürrem Roggen und verkümmertem Wein brachten dann den Plan zur Reife.

Um es gleich vorweg zu nehmen,der eigentliche Urheber und unverzagte Förderer der neuen Bewässerungsanlage,die den Wohlstand der Gemeinde bedeutend gehoben hat,war Stoffel Meinrad,Gemeindepräsident von 1884 - 1892 und von 1896 - 19oo.Ihm zur Seite standen die Präsidenten

Ambort Franz	1892 - 1896
Stoffel Alex	19oo - 19o4
Zimmermann Kasp.	19o4 - 1912
Studer Moritz	1912 - 1918

Selbstverständlich fehlte es nicht an scharfen Gegnern,die das Werk mit allen möglichen Mitteln zu hintertreiben suchten und den fortschrittlich Gesinnten alle nur erdenklichen Schwierigkeiten in den Weg legten.Nach einigen heftigen Debatten in den Urversammlungen des Jahres 1896 errangen die Fortschrittlichen schliesslich die Mehrheit und in der Urversammlung vom Mai 1897 wurde der Bau beschlossen.

Der Voranschlag belief sich auf 4oo'ooo Fr.Die Behauptung,wonach die Gemeinde dieses Werk mit eigenen Mitteln finanzierte stimmt nicht. Der Bund gewährte eine Unterstützung von 4o%.Der Rest fiel auf die Schultern der Gemeinde,da der Kanton keinen Rappen beisteuerte. Der Kostenvoranschlag musste dann 19o8 um 6o'ooo Fr erhöht werden, so dass die Gesamtauslagen für den Tunnel auf 46o'ooo Fr.zu stehen kamen.

Als erster Unternehmer meldete sich die Firma Ortelli und Felli.Sie verpflichtete sich,den Tunnel in vier Jahren zu bauen und stellte als Bürgen den Staatsrat Karl von Stockalper aus St.Maurice,der sich zu einer Garantiesumme von 35'ooo Fr. verpflichtete.Für den Meter Bohrung zahlte man dem Unternehmer 85 Fr.Im Oktober 1897 begann man auf beiden Seiten mit der Bohrung.Während im Mutji die Mineure mit dem Hammer arbeiteten,wurde im Nanztal eine Turbine zur Erzeugung von Pressluft verwendet.Nach drei Jahren hatte man den Stollen nicht ganz 35o m vorgetrieben und der Unternehmer musste den Konkurs erklären.

Der Staatsrat Karl von Stockalper ersuchte die Gemeinde um eine Verlängerung der Bauzeit bis 19o5 und übergab die Arbeit dem Unter-

nehmer Gillieron.Dieser erhielt pro Meter 95 Fr. zuerkannt.Herr Gillieron liess nur im Mutji bohren,nachdem er für seinen Oelmotor und die Arbeiter Baracken errichtet hatte.Der Motor erwies sich aber als ungeeignet und so musste auch dieser Unternehmer nach einigen Jahren den Stollen verlassen.Zuvor jedoch liess er in seinem Aerger im Stollen eine ganze Kiste Dynamit aufs mal zur Explosion bringen, um damit den ganzen Berg in die Luft zu sprengen.Offenbar musste es in jenem Winter mehr Schnee gefallen sein als die letzten zwei Jahre,denn diese unheimliche Explosion löste in den "Alte Waldu" drei Lawinen aus,deren grösste bis zum "Battljottwägji" hinunterreichte.

Diese vielen Schwierigkeiten waren natürlich Oel ins Feuer der Gegner.Schon als die Firma Ortelli und Felli davonlief,brach im Dorf ein richtiger Aufstand aus.Diesmal beschimpfte man die Tunnelbauer erst recht,ganz besonders den alt-Präsidenten Stoffel Meinrad,der die Bevölkerung zum Tunnelbau überredet hatte.Ein älterer Mann,der heute auch hier unter uns weilt,erzählte mir vor einigen Tagen: "Ich war gerade stimmfähig und konnte zum erstenmal an die Urversammlung gehen.Im Gemeindehaus waren rundherum lauter Kornkästen.Viele Männer sassen auf diesen Kornkästen.Während der Versammlung stand einer auf und erklärte :"Man sollte die Ratsherren in den Tunnel sperren und dann das Loch zumauern."Dies mag illustrieren,wie die Stimmung in einem Teil des Volkes war.

Zwei Jahre lang rührte man kaum etwas mehr an am Stollen.Auch der Bürge von Stockalper traf keine Anstalten mehr zur Weiterbohrung. Die Gemeinde verlangte die Garantiesumme.Es kam zu einem Prozess und schliesslich nach einiger Zeit zu einem Ausgleich.An die Gerichtskosten zahlte die Gemeinde im Januar 1907 Fr.450.-

Rauchenstein

Kulturingenieur munterte die Terminer auf,die Arbeit auf eigene Faust weiterzuführen.Von 1905 bis 1909 geschah dies auch unter der Aufsicht einer von der Gemeinde gestellten Person.Diese Aufseher waren, soweit ich sie aus dem Buch über die Tunnelrechnung ermitteln konnte:

Stoffel Meinrad
Stoffel Felix
Zimmermann Adolf
Studer Moritz
Heinzmann Peter Marie des Tomas
Heinzmann Kaspar
Zimmermann Leo des Josef

Da man während diesen Jahren nur von Hand bohrte,ging es nur sehr langsam voran.Das Jahr 1907 brachte eine neue Verzögerung.Der 2200m hoch gelegene Gebidemsee,der zur Gewinnung von Wasserkraft für die Ventilation des Stollens aufgestaut worden war,hat im Frühjahr 1907 die Dämme durchbrochen und seine Wasser durch den Riedbach in ungeheurem Schwall zur Visp hinunterströmen lassen.Dadurch wurde die Bahnlinie Visp -Zermatt unterbrochen und mit Schutt und Felsblöcken überdeckt und die Visp bis zu einem nahezu ~~einem nahezu~~ 1 km langen See zurückgestaut.Durch den Dammbruch wurden im Mutji die verschiedensten Einrichtungen zerstört,so dass man die Monate Juni,Juli, August,September,und Oktober 1907 zur Wiederherstellung der Ventilation brauchte.

Erst jetzt kam die Sache ins richtige Geleise.Zuerst verlegte der Ingenieur Müller den Tunneleingang in eine südlichere Felswand.Der frühere Eingang ober der Niwen Anschepfi war zwar schon 68 m weit gebohrt,aber er drohte trotz starken Holzgerüsten zusammenzukrachen. Auch war der Zuleitungskanal gegenüber dem Tunneleingang um ½ m zu tief.

Im Sommer 19o9 schrieb man die Arbeiten erneut ~~aus~~ in der Presse aus, unter anderem auch im "indicateur vaudois" und zahlte dafür 128,35Fr. Es stellte sich als neuer Unternehmer der ~~aus~~ Italiener Ernesto Rossetti und sein Freund Pasquale.Der Meter Bohrung wurde ihnen mit 16o Fr. vergütet.Dagegen mussten sie bis zum Durchstich 2o% als Garantiesumme zurücklegen.War die Garantiesumme auf 2o'ooo Fr. gewachsen ,so mussten nur noch 1o% zurückgelegt werden.Diese Regelung traf die Gemeinde,weil sie aus dem Prozess mit dem früheren Bürgen von Stockalper eine Lehre gezogen hatte.

Rossetti richtete wieder eine Presslufftturbine mit Wasserantrieb ein,erstellte aber hiefür eine Druckleitung.Im Oktober 19o9,als Rossetti mit den Bohrungen begann,hatte man bereits 12 Jahre lang mehr oder weniger gebohrt und den Stollen genau 786½ m vorgetrieben.

19o9 von Okt.bis 31.Dez	11om	
191o	325 m	Fr.46899,7o
1911	234,3 m	35973,8o
1912	35o,2o m	5o573,2o
1913	377,2o m	54717,95
1914	318,5o m	46o31,6o
1915	138,5o m	2486o,o5

Im Durchschnitt bohrte man jeden Tag 1,o5m.
Am Montag,den 28.Juni 1915,morgens um halb vier Uhr fiel die letzte Zwischenwand.Der Gebidemberg hatte den Todesstoss erhalten.Man meldete ins Tal,Richtung und Niveau stimmen von beiden Seiten auf den Millimeter überein.Wie ~~ein Lauffeuer~~ verbreitete sich die Kunde vom Durchstich im Gemeindebann"Der Tünnel ischt durch ,der Tünnel ischt durch!"Pfarrer Bürgi schreibt:"Wie ein elektrischer Funke wirkte diese Kunde.Zufriedenheit und Jubel in allen Gewichtern bei Jung und Alt.Bald erdröhnten Freudenschüsse.Die Musik schritt spielend durchs Dorf.Freudenfeuer leuchteten des Abends von den Hügeln. Ja,man kann sagen,überall herrschte eine fast "närrische Freude" über das Ereignis.

Es dauerte noch nahezu ein Jahr,bis der Tunnel brauchbar ausgebaut war.In der Niedersten musste noch das Anschlusswerk erstellt werden.Die Gruppe :
Zimmermann Kaspar alt-Präsident
Gottsponer Oswald
Gottsponer Leo
Studer Ferdinand
Zimmermann Augustin
Heinzmann Leo des Josef
führten diese Arbeit aus.

Bei diesen Ausbau- und Räumungsarbeiten ereignete sich der einzige grössere Unfall,bei dem Oskar Heinzmann ein Auge verlor.
Dr.G.Studer schreibt in seinem Werk über die Bewässerungsanlagen: Der Fels war so massiv,dass nur an 3 Stellen eine Ausbetonierung nötig war. 2640 m / 2 hoch / 1.30 m breit

Im Frühjahr 1916 kam der zweite grosse Tag,der Tag,an dem zum ersten Mal das Wasser durch den Tunnel fliessen sollte.Eine Gruppe von 5 Mann wurde über den Berg geschickt,nämlich
Studer Lukas des Kaspar
Stoffel Lukas des Kaspar
Zimmermann ~~Augustin~~ ~~des~~ Emil des Augustin
Zimmermann Sigismund des Adolf
Zimmermann Julius des Kasimir

Die allerletzten Arbeiten beim Anschlusswerk wurden noch zu Ende geführt und dann das Wasser während einigen Minuten laufen gelassen. Als man sah,dass alles planmässig funktionierte,setzte man sich zuerst zu einem währschaften Imbiss und einem tüchtigen Schluck aus der Batilla.Dann zogen die älteren Männer durch den Tunnel Richtung Mutji,

während die jüngeren zuerst das Wasser von der Gamsa in den Zuleitungskanal schlugen und dann vor dem Wasser sich ebenfalls durch den Tunnel ins Mutji begaben. Dort stand der Gemeinderat in Corpore, und wartete der Dinge, die da kommen sollten. H.H. Peter Anton Gottsponer beschrieb diesen Moment folgendermassen: "Zuerst kam nur eine dunkelbraune Brühe. Dann klärte sich das Wasser allmählich und schliesslich kam ein ganzer "Schwall" Wasser und stürzte den Riedgrabe hinunter. Die Männer standen da, schauten einander an ohne ein Wort zu sprechen und vielen flossen die hellen Tränen über die Wangen herunter."

Nach dem Durchstich schloss die Gemeinde mit der Lonza AG einen Vertrag. Laut dem wurde das Wasser der Gamsa und des Tunnels für die Wintermonate den Lonzawerken verkauft. Diese zahlte jährlich 3500 Fr. und erstellte den 6300 m langen Kanal vom Mutji bis ins Riedji. (Von den 3500 Fr. waren 750 Fr. Tunnelmiete)

Am 5. Mai 1964 wurde unter Präsident Stoffel Julius mit den Lonzawerken ein neuer Vertrag rückwirkend auf 1. Okt. 1955 eingegangen. In diesem Vertrag wurde folgendes vereinbart:

a) Winterwasser:

1. Pro erzeugter Kwh im Kraftwerk Riedji 1,4 Rp., aber im Minimum 10'000 Fr., was der neuen Tunnelmiete entspricht.

2. Als Wasserzins pro Brutto Ps (Anzahl 1 x Gefällsmeter) = 4 Fr.

b) Sommerwasser:

Verleihungsvertrag für überschüssiges Sommerwasser, jedes Jahr kündbar-pro erzeugter Kwh im Riedji 0,05 Rp

Vom 1. Okt. 1955 bis 1. April 1964 brachte dieser neue Vertrag der Gemeinde durchschnittlich jährlich Fr. 23'000.- ein.

Am 9. August 1916 fand die Einsegnung und die Eröffnungsfeier statt. In feierlicher Prozession zog man zu dem Tunneleingang im Mutji, feierte da vor dem Bilde der hl. Barbara, der Patronin der Mineure, den Dankgottesdienst (Das von Professor Werlen eigens für diesen Anlass gemalte Bild befindet sich heute im Gemeindesaal)

Am Nachmittag wurde auf einer Wiese oberhalb des Musiklokales, am gleichen Ort, wo die Doppelprimiz von Prof. Studer und Pfarrer Heinzmann Peter stattfand, ein Volksfest veranstaltet.

Ein Zeitungskorrespondent schrieb damals im Walliser Boten:

Viele Schwierigkeiten waren mit diesem ~~Werke~~ Tunnelbau verbunden, grosse Opfer hat es gekostet, es wird aber auch die Zukunft von Terminen sichern. Ein grosses Freudenfeuer auf dem Gebidem verkündete dem Lande die Kunde dieses schönen Erfolges der Terminer Unternehmungskraft. Jetzt Terminer sollst du nicht nur deine Aecker und Wiesen bewässern, nein, "vorwärts" lautet die Losung. Kraftwerke sollen erstellt werden zum Betriebe von Sägerei und Mühle, zur Erstellung des elektrisdhen Lichtes und der notwendigen Hydranten, zum Schutze des Dorfes. Nicht ruhen und rasten darfst du, bis du dies alles verwirklicht hast. Tust du auch das noch, dann bist du würdig, dass dir die Nachwelt ein Denkmal setzt und Gott der Allmächtige, deine Werke mit reichstem Segen krönt.

Jede Zeit hat ihre Probleme zu lösen.
Die damaligen Bewohner unseres Dorfes haben die Aufgaben,die ihnen ihre Zeit stellte, gelöst.Zeigen wir ~~uns so aufgeschlossen und mutig~~, heutigen Terminer uns auch so aufgeschlossen und mutig,dass wir die Probleme,die die heutige Zeit an uns heranbringt, meistern können,um so würdig in die Fussstapfen unserer Ahnen zu treten.

****

Visperterminen seit Jahrhunderten zugleich ein Kampf um das Wasser war. Es war ein Kampf, der auch mit dem Entschluss, die alten Wasserleitungen (die sich immer mehr als eine unerträgliche Last erwiesen), durch einen Wasserstollen ins Nanztal überflüssig zu machen, nicht aufhörte. Das ganze dramatische Geschehen des Stollenbaues, der von 1897 bis 1916 die Gemeinde in Spannung hielt, wurde innert einer halben Stunde mit all seinen Akteuren und Gegnern, Hoffnungen und Enttäuschungen lebendig und greifbar; man sah es den Zuhörern an, dass es ihre eigene Geschichte war, die sie da vernahmen.

Hatte es der Tafelmajor schon vorher verstanden, der Rede Fluss durch musikalische Vorträge und die Möglichkeit gegenseitiger Kontaktnahme sich auflockern zu lassen., so gewann er noch mehr Sympathien durch die Ankündigung die Gemeinde werde über den schon den ganzen Nachmittag fliessenden Gratiswein (es bleibt allerdings ein Geheimnis, ob die ehrwürdigenn Briger Schwestern, die im Visperterminer Schulhaus ihre kurzweiligen , Ferien verbringen vom „Heida" beeindruckt wurden oder nicht) auch noch etwas Festes und Beissbares offerieren. Die gesellige Stimmung während des Beissens und Schluckens liess sogar eines der seltenen „Mültini"nicht mehr im Stall ruhig bleiben und es plante, seinem Trab die Dorfstrasse herunter nach zu schliessen, sich unter die Schar der Ehrengäste zu mischen. So einfach ist das nun einmal nicht, in Visperterminen an der Ehrentafel zu sitzen: es wurde eingefangen und an seinen stillen Ort zurückgeführt.

Nationalrat Dr. Leo Stoffel, der mit seinem hohen Titel ganz gut zum hochgelegenen Dorf passt, wandte sich nach einer gnädigen Verdauungszeit seinerseits an die Dorfbevölkerung. Nach seinen Worten des Glückwunsches und der Mitfreude kam er u.a. auf die landwirtschaftlichen Fragen in der Gegend zu sprechen."Die Kombination Landwirt - Arbeiter, wie sie von so vielen aus wirtschaftlichen Gründen abgelehnt wird, hat sich in Visperterminen gut bewährt", so erklärte er, „ denn schon am heutigen Dorfbild spiegelt sich der bescheidene Wohlstand wider. Niemals aber darf man den grossen Beitrag der Frauen vergessen." „Es gibt eine Sache, die bleibt immer modern", so schloss Dr. Stoffel, „ das Vertrauen auf den Herrgott, das Vertrauen auf uns selbst und der Glaube an die Lebensfähigkeit der Landwirtschaft."

Der Kirchturmhahn glänzte schon im vorabendlichen Zwielicht , als **Gemeindepräsident Heinzmann** die abschliessenden Worte sprach, in denen er vor allem H.H. Werlen für sein unermüdliches Wirken in der Pfarrei dankte und auch all den Organisatoren und Mitgestaltern des Festes , u.a. dem Tafelmajor, den beiden Musikgesellschaften wie dem Servierpersonal seinen Dank aussprach. ...

Den eigentlichen Abschluss fand die Jubiläumsfeier in der Pfarrkirche, wo der Schlusssegen den denkwürdigen Tag und sein Festgeschehen beendete. m.v. = Marco Volken / Walliser Bote - Briger Anzeiger 18.Aug. 1965



Flugaufnahme von Visperterminen

Volksfreund vom 13. Aug. 1965

Ob den Heidenreben

250 Jahre Pfarrei Visperterminen

Am 16. August, dem Patronatsfest der Kirche, begeht Visperterminen den 250. Jahrestag seiner Pfarrei. Die Terminer, die trotz Hochkonjunktur und reger Bautätigkeit in modernster Art noch Sinn für Traditionen und Gepflogenheiten haben, wollen dieses Fest — wie es sich ziemt — würdig feiern, und so scheint es angebracht, kurz in die Geschichte dieser Pfarrei zurückzublicken.

Für den Geschichtsschreiber und Chronisten ist es nicht leicht, in wenigen Zeilen die wichtigsten Daten und Probleme dieser Pfarrei festzuhalten, wenn er vor der historischen Wahrheit Respekt hat, weil beinahe alles Dokumentationsmaterial verlorengegangen resp. verdorben ist. Man kennt im Dorf ob den Heidenreben das Malaise ums Kirchenarchiv. Dieses befand sich zu unterst in einem feuchten Verlies des Kirchturms, und war dreifach verriegelt. Einen Schlüssel hielt der Pfarrer in Verwahrung, einen zweiten der Gemeindepräsident und den dritten der jeweilige Kirchenvogt. Nur wenn alle drei sich im Turm einfanden, durfte man die Türen zu den Akten und Dokumenten öffnen. So ist es nicht verwunderlich, daß das Archiv jahrzehntelang veriegelt blieb, und als man vor einigen Jahren wieder einmal einen Akt konsultieren wollte, war es um die Dokumente bereits geschehen. Die drei Schlüsselträger zogen durchnäßte Papiere und Pergamente aus dem Schrank, breiteten sie zum Trocknen aus und wollten sie dann an einem geeigneten Ort verwahren. Das war nicht mehr möglich, weil die Dokumente in kleinste Teilchen zerbrachen. Daher sind wir heute auf ein paar Inventare jener Akten angewiesen, die im Kantonsarchiv in Sitten aufbewahrt werden, um die frühe kirchliche Vergangenheit von Terminen zu rekonstruieren, und dieses Material hat der H.H. Pfarrer Robert Zimmermann, Dekan in Leuk, sorgfältig zusammengetragen.

Wir haben mit der Pfarrei Visperterminen in der Gegenwart begonnen, im finstern Kirchturm, der die Geschichte seiner Kirche ausgelöscht hat, soweit er konnte. Vom Turmverlies wollen wir in die Sonne und das Dunkel der Vergangenheit steigen.

Die Pfarrei Terminen wurde im Jahre 1715 gegründet. Lange vorher bestand dort bereits ein Rektorat. Wann dieses gegründet wurde, wissen wir nicht. Bis 1715, dem Geburtstag der Pfarrei, sind nur 14 Rektoren bekannt, obwohl es über 100 gewesen sein dürften. Der erste hatte bereits um das Jahr 1111 dort sein Wirkungsfeld, wenn wir einer alten Inschrift glauben dürfen, die auf einem Bindebalken des alten Kaplaneihauses stand, und die nie von einem Fachmann überprüft werden konnte, weil man sie entfernt hat. Dieser Rektor hieß Lamjen (lat. Agni). Woher er kam, weiß man nicht. Wir dürfen immerhin mit einiger Wahrscheinlichkeit vermuten, daß er von Terminen selbst stammte; denn Lamjen war — nach einigen Zeugnissen zu schließen — ein bekanntes und angesehenes Geschlecht der alten Terminer.

Wie es um die erste Rektoratszeit bestellt war, kann nicht mit Sicherheit erwiesen werden. Vermutlich hatte Terminen vor 1256 nur für Notfälle einen Priester. Aus dem Jahr 1519 ist uns ein Akt über den Loskauf von Naters erhalten. Demnach muß wenigstens ein Teil der Bergschaft kirchlich einmal zu Naters gehört haben, und Pfarrer und Chronist J. P. Studer weiß gar zu berichten, daß noch zu seiner Zeit (1809—87) alte Männer von Naters ihm dort auf dem Friedhof «Terminero Grabstätte» und im dortigen Gemeindehause «Terminero Tisch», der zur Abhaltung der Leichenmahle benutzt wurde, vorzeigen konnte. Gleichzeitig wird im Stiftungsakt zum ersten Gotteshaus von 1256 gesagt, man habe diese Kirche erbaut, weil man die Leichen nicht ohne Gefahr habe zur Kirche nach Visp tragen können. Die alten Terminer haben also in Naters und Visp ihre Toten begraben, und das bedeutet zugleich, daß sie Pfarrangehörige dieser Gemeinden waren. Wer diese Zeugnisse aus glaubhaften Dokumenten ernst nimmt, muß beinahe zwangsläufig annehmen, es habe eine Zeit gegeben, in welcher das Terminergebiet kirchlich geteilt war, und das kann natürlich nur vor 1256 gewesen sein; denn in diesem Jahr bekam die ganze Bergschaft Terminen eine eigene Kirche mit einem Friedhof. Für die Annahme einer solchen Teilung sprechen auch die damaligen politischen Verhältnisse. Bis 1221 gehörten nämlich das Nanztal und die obere Bergschaft politisch zum Zehnden Brig, während die untern Weiler in den Zehnden Visp eingegliedert waren. Mag die kirchenrechtliche Stellung vor 1256 im einzelnen auch im Dunkeln bleiben, so steht doch fest, daß das religiöse Leben ob des langen Kirchweges für die Bewohner höchst beschwerlich war. Auf dem Leichengang nach Naters sollen einmal gleichzeitig acht Personen ums Leben gekommen sein, und dieses Unglück wird als Hauptgrund für die Lostrennung von Naters angeführt.

Wenn das Wirken von Rektor Lamjen nicht mit historischer Sicherheit erwiesen werden kann, so wissen wir doch aus sicherer Quelle, daß Terminen 1256 sein erstes Gotteshaus zu Ehren von St. Theodul und einen ständigen Rektor erhielt. Den Stiftungsakt können wir noch lesen. Er beginnt mit den Worten: «Es sei kund allen Christgläubigen, daß die Bewohner von Terminen, von Nanz und denen der dazugehörenden Weiler und Faber von Niederhäusern mit seinen Söhnen, durch Gottes Eingebung dazu angeregt, mit Willen, Zustimmung und Erlaubnis des Hochwürdigsten Vaters (Heinrich de Raronia), durch Gottes Gnade Bischofs von Sitten .. eine Kirche erbaut haben . . .».

Von diesem Jahr an war das Rektorat Terminen eine Filiale der Pfarrei Visp. Rechte und Pflichten zwischen der Mutterkirche und ihrer Tochter sind im Stiftungsakt genau festgehalten. Der Pfarrer von Visp ist verpflichtet, an einigen größeren Festen, die namentlich aufgezählt werden, in Terminen zu zelebrieren, oder einen andern Priester damit zu beauftragen. Dafür müssen die Bewohner von Terminen an bestimmten Festen, zumal an allen Muttergottestagen, die Messe in Visp besuchen, und sie haben dem Visper Pfarrer alljährlich an St. Michael 12 Mütt Korn abzuliefern.

Das Verhältnis zwischen der Mutterkirche Visp und dem Rektorat Terminen war nicht besonders freundlich. Der Pfarrer von Visp weigerte sich des öftern an den vorgeschriebenen Festen in seinem Rektorat auszuhelfen, und die Terminer entrichteten ihm dafür die Abgaben nicht mehr. So entstand manche Zänkerei, und einmal wurde der Streit sogar vor die päpstliche Nuntiatur in Luzern gezogen. Bei diesen Zwistigkeiten dachte man allmählich an einen Loskauf von Visp. Den Terminern passierte dabei das Mißgeschick, daß sie sich gleich zweimal loskaufen mußten. Der erste Lostrennungsakt, den man in Abwesenheit des Bischofs und des Domkapitels ausgestellt hatte, wurde für nichtig erklärt, nicht zuletzt, weil die vereinbarte Summe zu niedrig schien. Die Terminer appellierten nach Rom, wo man sie abwies. Es blieb ihnen nichts anderes übrig als ein zweites Mal eine noch viel höhere Summe zu zahlen, während Visp das erste Loskaufen als eine Art Satisfaktion behalten durfte. So wurde Terminen nach vielen Schwierigkeiten und Zänkereien losgekauft war, dauerte es noch rund 140 Jahre, und die Gesamtsumme belief sich zusammen mit dem Loskauf von Naters auf Fr. 30 891.80. Die Last dieser Summe kann man vielleicht dann nachfühlen, wenn man weiß, daß der Kirchenbau von 1833 an Geld kaum die Hälfte davon gekostet hat.

Immerhin war die Zangengeburt der Pfarrei Terminen bereits 1715 perfekt, obwohl sie noch einige Nachwehen zu spüren bekam. Die Bewohner hatten nun freie Hand und regelten die kirchlichen Verhältnisse bis in alle Einzelheiten. Wir wissen z. B., daß die Pfarrbesoldung auf 12 Mütt Korn und 12 Dublonen (rund Fr. 200.—) festgesetzt wurde. Dazu mußten die Pfarrangehörigen ihrem Pfarrer jährlich einen eintägigen Milchertrag abliefern und ihm das nötige Holz verschaffen. Wie sehr der Terminer traditionsgebunden ist, kann man daraus ersehen, daß bis zur elektrischen Heizenergie vor ein paar Jahren jeden Winter an bestimmten Tagen das «Heru-Holz» in Empfang genommen wurde, und daß die Terminer Bauern noch heute je einen Tag im Mai die Milch für ihren Pfarrer und Kaplan in die Sennerei einliefern. Daß Terminen in 250 Jahren nur 25 Kilchherren hatte, denen 4 Rektoren und 36 Kapläne zur Seite standen, mag ein Beweis für die Ehrfurcht vor dem Priester in diesem Dorf, und ein Beweis für das gute Verhältnis zwischen dem Kilchherrn und seiner Herde sein.

Viele Mühen und Opfer haben die Terminer im Verlauf der Jahrhunderte für ihre Pfarrei auf sich nehmen müssen. Zur beinahe unmenschlichen Loskaufsumme von Visp kamen die Baukosten von vier Kirchen. Das erste Gotteshaus, es mag wohl eher eine Kapelle als eine Kirche gewesen sein, wurde 1256 erbaut. Der damalige Rektor wird im Stiftungsakt erwähnt, ohne daß er namentlich genannt wird. Mehr wissen die Dokumente nicht. Sage und Ueberlieferung erzählen noch einige Einzelheiten von der ersten Kirche. Sie soll klein, aber sehr schön und übermalt gewesen sein. Eine gewisse Marquise Feyerabend ab den Eygnen wird als größte Wohltäterin und gleichsam Gründerin dieser Kirche angeführt. Große Schwierigkeiten soll die Wahl des Bauplatzes bereitet haben. Damals bestand Terminen noch aus vier politischen Gemeinden, und es ist begreiflich, daß jede dieser Gemeinden besorgt war, das Gotteshaus in ihrer Nähe zu erbauen. Die Bewohner von Brunnen haben den Sanderhügel und später den Sandhubel als Bauplatz vorgeschlagen, während die heutigen Dorfbewohner für die Furenmatten eingestanden sein sollen. Offenbar hat man dann einen Kompromiß geschlossen und baute die Kirche dort, wo heute die vierte steht.

Vom zweiten Kirchenbau wissen wir, daß er ins Jahr 1686 fiel und von Rektor Johannes Mangold betraut wurde. Ebenfalls die wichtigsten Abänderungen sind bekannt. Bedeutender war der dritte Bau in den Jahren 1833—36 unter Pfarrer Johannes Bortis von Fieschertal. Der alte Hochaltar zu Ehren von St. Theodul mußte zur rechten Seite weichen. Als neuen Hauptaltar holte man einen viel größeren von der Waldkapelle herunter. Daher mußte der St. Barbaraaltar in die Kapelle auf Oberstalden gestellt werden, weil für ihn in der neuen Kirche kein Platz mehr war. Ein solches Werk konnte nur unter Fleiß und Schweiß der ganzen Bevölkerung zustandekommen. Es herrschten damals böse Zeiten, weil die Franzosen kurz vorher das blühende Dorf arg ausgeplündert hatten. Dennoch erklärten sich die Pfarrangehörigen bereit, um Gotteslohn zu arbeiten. Mitten in der Heuernte hat man geduldig Holz und Steine herangeschleppt, Kalk gebrannt und Sand gesiebt. Entstand jenes Gotteshaus, das die Terminer zwei Jahren niedergerissen haben, um ihre vierte Kirche zu bauen, die am 250. Jubiläum der Pfarrei ihren ersten Weihe-Jahrestag begeht. Es würde zu weit führen die ganze Baugeschichte hier zu entrollen. So beschränken wir uns auf ein paar Daten. Unter dem H.H. Pfarrer Heinrich Zenhäusern wurde 1942 — mitten im Krieg — mit den Studien begonnen. Anfänglich dachte man nur an eine Vergrößerung. Bald stellte es sich heraus, daß dies ungünstig sei, und als Pfarrer Zenhäusern aus Altersgründen den zugeschickt erhielt. Der grössere Teil war im Pfin postiert, eine andere Abteilung befand sich als Vorwache in Goms.

Das Verzeichnis der Geldkontributionen an die französische Truppen enthält die enorme Summe von 2048 Kronen 15 Baz. oder Fr. 7422.50. Sowohl das Geld als die Lebensmittel sind, was die Gemeinde, Kirche und Kapelle etc, nicht geben konnte, von den Partikularen eingezogen worden. Jeder gab her, was er geben konnte, wurde genau aufgezeichnet und dann später ausgeglichen. Die obere oder grosse Gemeinde z.B. gab Krone 311 Baz. 12, Stahlergemeind Kronen 196 Baz. 8, die Kirche Kronen 229, Waldkapelle Kronen 110 Baz. 12½ Kapelle auf Oberstalden Kronen 20, Unterstalden Kronen 8, Kapelle z'Brunnen Kronen 11, Kapelle Barmili Kronen 11 Baz. 7, die Bruderschaft des weissen Kleides Kronen 10, die obere Pfrund Kronen 8, die untere Pfrund Kronen 8, die neue Wasserleite Kronen 6 Baz. 16 Alles Uebrige haben Partikulare beigesteuert, von Krone 1 angefangen bis Kronen 94.

Aus dem, was unsere Nachbargemeinde Terminen erlebt hat, können wir uns ein Bild machen, was auch hier vorgekommen sein mag. Obige Darstellung ist von Pfarrer Studer, dessen Eltern die traurigen Zeiten miterlebt haben.

Jubiläumsfeier in Visperterminen 50 Jahre Durchstich des Wasserstollens Mutji-Nanztal

Am 25. Juli 1855 ist das Oberwallis von einem schrecklichen Erdbeben heimgesucht worden. Hochw. Herr Peter Josef Studer, Altpfarrer in Visperterminen, schrieb dazu: «Am fühlbarsten ist jedoch Terminen durch dieses Erdbeben getroffen worden, dass infolge dessen so viele schöne Brunnenquellen, wie zu befürchten steht, für immer versiegten, so dass Terminen von da an noch grösseren Wassermangel litt. Ein Unglück für Terminen, dessen Folgen unmöglich zu berechnen sind. Der Verfall zahlreicher Wasserquellen führte Terminen allen Ernstes wieder auf den schon längst gehegten Gedanken, zwischen Mutji und Martisbach bis in den Bärenstampf den Berg zu durchbohren und so mittels eines Tunnels das nötige Wasser zur Bewässerung der Güter aus der Gamsa zu führen.»

In diesem Jahr können die Visperterminer das fünfzigjährige Jubiläum der Ausführung und Vollendung dieses glücklichen Gedankens feiern. In der damaligen Zeit fand aber diese Idee, die heute der Lebensnerv der Landwirtschaft in Visperterminen ist, viele Gegner. Altpfarrer P. J. Studer schildert uns die Lage folgendermassen: «Ein erfahrener Ingenieur, namens Cloud, hat aber an Ort und Stelle klar und unumwunden erklärt, dass ein solches Unternehmen für Terminen eine Unmöglichkeit sei, indem eine derartige Arbeit wegen der Schwierigkeit, die nötige Luft herbeizuschaffen, nie unter 400 000 Franken zustande gebracht werden könnte. Ich glaubte diese Erklärung hier schuldig zu sein, damit die Nachwelt wisse, woran sie sei und nicht ferner unnützerweise in solch eitlen Träumereien ihr Heil suche. — Die gleiche Erklärung hat auch Herr Ingenieur Venetz, Vater, schon lange zuvor abgegeben. «Will sich Terminen», sprach er, «Wasser verschaffen, so muss es noch einmal den unteren Heidenkanal herstellen. Ein Tunnel ist für Terminen ein Luftschloss! — Ich glaube aber, Terminen könnte sich zum grössten Teil auch nur mit dem oberen Heiden behelfen, wenn dieser noch mehr erweitert und dann ein Teil des Wassers regelmässig in den Riedbach fliessen würde. Dazu aber wollten sich einige der jetzigen Heidengeteilen nicht verstehen. Ihre eigenen Nachkommen werden es büssen müssen. — Eigensinn und Neid, zwei Krebsübel, die sich schrecklich rächen.»

Die trockenen neunziger Jahre aber brachten die Visperterminer erneut auf den Gedanken, diesen Stollen zu bauen. Wohl unter dem Einfluss des damaligen Präsidenten Meinrad Stoffel, der am 1. Januar 1896 zum zweiten Mal dieses Amt antrat, wurde in der Urversammlung 1897 der Tunnelbau beschlossen. Im gleichen Jahr noch wurde die Arbeit in Angriff genommen. Der Kostenvoranschlag betrug Fr. 400 000.— Als erster Unternehmer meldete sich die Firma Ortelli und Felli. Sie war drei Jahre lang am Werk. Ihr folgte der Unternehmer Gillieron, der, bevor er die Maschinen nach Visperterminen transportieren liess, diese zuerst in Visp erprobte und, wo heute die Luftschutzkeller sind, zwei Löcher in den Felsen bohrte. Leider blieben beide Unternehmer auf der Strecke. Nachdem die Arbeit von 1903 bis 1905 ruhte, bohrte die Gemeinde Visperterminen von 1905 bis 1909 selber von Hand weiter. 1907 geschah das grosse Unglück. Der Stausee auf dem Gebidem, der zum Betreiben der Ventilationen des Stollens gebaut wurde war ausgebrochen. Das Wasser strömte in ungeheurem Schwall durch den Riedbach zur Vispa hiunter. Die Bahnlinie Visp-Zermatt wurde unterbrochen. Im Mutji wurden durch den Dammbruch verschiedene Einrichtungen zerstört. Fünf Monate harte Arbeit war nötig, um den hier angerichteten Schaden wieder gutzumachen. Im Oktober 1909 nahmen die Italiener Ernesto und Pasquale die Arbeit in die Hand. Der Kostenvoranschlag wurde um Fr. 60 000.- erhöht. Für den Laufmeter Bohrungsarbeit bezahlte man ihnen Fr. 160.- Diesem Unternehmer gelang nach mühsamer Arbeit, Fleiss und Ausdauer am Montag, den 28. Juni 1915 morgens um halb vier Uhr den 2640 m langen Tunnel zu durchbrechen. Höhenfeuer und Glockengeläute verbreiteten schnell die frohe und glückliche Kunde auf dem ganzen Berge und in der Umgebung. Staatsingenieur Müller leitete mit grossem Fleiss und Geschick das ganze Werk.

Dieses Werk war einer grossen und festlichen Feier würdig, die dann am 9. August 1916 stattfand.

Am frühen Morgen kündigten die Glocken den Festtag an, und die Dorfmusikanten belebten das mit Fahnen und Fähnlein geschmückte Dorf. Um 8.30 Uhr zog eine feierliche Prozession zum Tunneleingang im Mutji. Nicht nur alle Terminerinnen und Terminer nahmen daran beiend teil, wie das in Visperterminen noch heute an Hochfesten der Brauch ist, sondern auch Staatsräte, Grossräte und andere hohe Herren.

Vor dem Tunnel war ein Feldaltar errichtet. Das Altarbild, eigens für diese Feier von Kunstmaler Prof. L. Werlen in Brig gemalt, zeigt uns im Hintergrund den Tunneleingang und im Vordergrund die hl. Barbara als Patronin des Tunnels. — Dieses Bild, das der jetzige H.H. Dekan Robert Zimmermann damals ins Mutji trug, befindet sich heute im Gemeindesaal von Visperterminen. — H.H. Pfarrer Studer R. als Zelebrant, H.H. Kaplan Zimmermann und H.H. Prof. G. Gottsponer, heutiger Domherr, als Assistenten brachten Gott das Lob — und Dankopfer dar. Der hochwürdige Dekan Wirthner, Pfarrer von Visp, hielt die Festpredigt und segnete den Tunnel ein. Nach den Zeremonien zogen alle Teilnehmer wieder in prozessionsform zur Pfarrkirche zurück.

Nachmittags folgte der gemütliche, fröhliche Teil des Festes. Vor dem Gemeindehaus versammelten sich die Ehrengäste und das Volk zum Festzug. Pfeifer und Trommler führten den Festzug an. Ihnen folgte eine Gruppe Mineurarbeiter, mit Karbitlaternen und Werkzeugen, Schulkinder, Jungmänner und Jungfrauen. Vor den Ehrengästen zog die Blechmusik und weisse Mädchen, die Alpenrosen in den Händen trugen. Hinter den Ehrengästen kam der Gemeinde- und Kirchenrat, die Gemeindefahne, die Männer und alle Frauen in der Wallisertracht. So zogen sie durch das Dorf zum Schützenhaus, und auf der Wiese oberhalb dem alten Musiklokal entwickelte sich sofort ein urgemütliches Volksfest unter der Leitung des Tafelmajors Leo Mengis. H.H. Pfarrer J. Bürgi schildert dieses Fest folgendermassen: «Es wechselten Reden ernsten und heitern Inhalts mit Musik und Gesang; bald bestieg ein Staatsmann oder ein geistlicher Herr die Rednertribüne, bald wieder ein Hirtenbub oder ein Hirtenmädchen; bald spielte die Blechmusik, bald wieder taten sich die Veteranen mit ihren Pfeifen und Trommeln hervor; bald hörte man einen kräftigen Männergesang, bald wieder die lieblichen Stimmen v. Jungfrauen oder Kindern. Ueberall frohe Gesichter, überall frohes Lachen und Scherzen.— Sonnenschein am Himmel, Sonnenschein auf Erden. — Feuer und Wärme ringsum, Feuer und Wärme in der Brust. — Dabei floss der «Heida» und erweckte die Geister und erfreute die Herzen. (Nicht nur Heida offerierte die Gemeinde, sie hatte vom Konsum auch 50 kg Käse für dieses Fest gekauft zum Preise von Fr. 119.75.)

Und als die Sonne schon längst Abschied genommen und hinter den Bergen verschwunden war, war in Visperterminen noch lauter Sonnenschein. Ein Feuerwerk schloss das denkwürdige Fest.

In vielfältiger Form gaben die Visperterminer an diesem Fest ihrer Freude über das gelungene Werk Ausdruck. Mehr Freude noch, die sich nicht ausdrücken lässt, blieb aber sicher in ihren Herzen verborgen. Zum Dank und zur Würdigung dieses Werkes und aller, die daran gearbeitet haben, feiern die Visperterminer am 16. August 1965 das 50jährige Jubiläum.

Als kleine Kostprobe, wie schön und würzig dieses Fest war, sei das folgende Gedicht angeführt. Gustav Stoffel, heutiger Zivilstandsbeamter von Visperterminen, sagte es damals als 17jähriger Bursche auf zur Beruhigung der letzten Festgäste, die noch zu Fuss durch das «Bächji» hiuntergehen mussten.

Saperlott, wela Hüfu Lit!
Di sind nit alli ins Ankufassji kit.
Jetz will i na eppis verzellu
Vom Bächjibotzu, wa nisch het d's Dorfji wellu erfellu.

Der Bächjibotzu ist u schlimma G'sell;
Vom Himmel ist er nit — appa von der Hell.
Jehr heit's g'wiss scho vernu,
Wie ner dum Gentinetji het d'Brieftäscha g'nu.
Der Dokter d's Visp hets öü erfahru,
Wie der Botzu eina tüöt narru.
Vom Tal ässa ist er cho bi der Nacht,
Da hets mu kuriosi Flöüse g'macht.
Z'mittsch im Wäg ist er g'glägu
Der Dokter het fast nit veruber mägu.
Und u mal sind z'Staldu g'gangu
Ohni Angst und Bangu
Zwei gar frommi Lit;
Denu het er bigott Steina uf du Buggel kit.
Und mänga, wa z'spat üs um Chäller ist gangu,
Dass er d'Räbu umbri ist gigiglut.

Und mäga, wa z'spat üs um Chäller ist g'gangu,
Het er de im Bächji üfg'fangu,
Und het nu g'narrut und probiert
Und nu am Narruseil umma g'fiehrt
Und nu in de Räbu,
Bis er kei Schüö und Strimpf meh het käbu.
Schreckli het er du Litu gitah
Und keis Bschweru het wellu verfah,
Bis u mal u fromma Ma ist cho,
Ues um Tal, iehr kennut nu scho.
Der het nu mit Spott und Schand
Uefs Gebidum umbrüf verbannt.
Das het aber der Kärli nit wellu verstah
Und het du Tärbiner d's Seewji üsglah.
Das het g'krachut, gidonnrut und gibarrut
Und bald wäri d's Bärgji in d'Vispa umbri g'fahrut.

Jetz het der Boswicht de wohl Rüö,
Aber nei, grad zür wissu Flüö
Ist er nachher g.fahru
Und het mit mu grossu, lengu Sparru
Ganzi Felsu umbri gitreelt.
Und nisch beidu Niwe erfellt.
«Du hellischa Fetzel», heint d'Tärbiner g'seit,
Das sollst du biessu in Ewigkeit.
Wier miessu sorgu fer Wib und Chinder,
Drum gäh wer mit Dynamit derhinder».
Wies de so het gipulvrut und g'kracht,
Da het der Botzu nimme g'lacht,
Und wa der Jülliero der Meisterschutz het gitah,
Het der Bächjibotzu schiis Läbu g'lah.
Jetz g'seh der Mutji us grossus Loch
Und der Tärbiner tüöt wässeru immer noch.
Ja das soll schich vererpu vo Gschlächt zu Gschlächt,
Wässeru tööt der Tärbiner erst jetzt rächt.
(von Pfarrer Julius Bürgi)

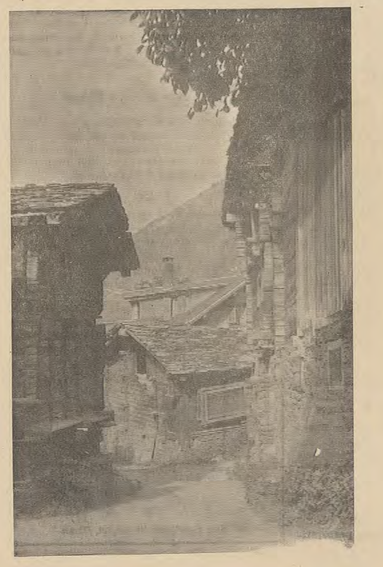

Wer heute nach Visperterminen kommt, und die vielen neuen Bauten sieht, würde nicht ahnen, daß es dort noch diese typischen Walliser Häuser gibt. Mögen sie noch viele hundert Jahre uns an unsere Vorfahren erinnern!





So sah es vor dem Tunnelbau aus. Alte Wasserleitung. Ort: «Schwarzi Heji». Auf unserem Bild erkennen sie: vorne H.H. Peter Anton Gottsponer, und als dritter sein Bruder der heutige Domherr Gottsponer.

EISCHOLL

22. August 1965
2. Musiktreffen

P 35741 S

Begegnungen in Zermatt

Weitere Mosaiksteine zum Jahr der Alpen

Zermatt, im August. — Das Echo auf die großen Feiern rund um den 14. Juli 1965 hat nun auch schon die Räume des Alpinen Museums von Zermatt erreicht, nachdem es überall in der Welt am Verklingen ist. Der Betreuer dieser heiligen Hallen, Karl Lehner, die «lebendige Zermatter Chronik», wie ihn die Münchner Bergsteigerzeitung nannte, führte uns von Raum zu Raum, und an seiner Hand erlebt man die Matterhorngeschichte bis auf den heutigen Tag, die da und dort in Moll ausklingt, aber in einem einstimmigen Halleluja endigt, wenn man die Bergbegeisterung aller Alpenbewunderer vor Augen hält. Die tausenderlei Echos auf den 14. Juli 1965 ergeben Berge von Papier, und es wird monatelanger Arbeit bedürfen, um alles feinsäuberlich zu ordnen und den Besuchern des Museums konzentriert zugänglich zu machen.

Daß im Jahr der Alpen auch noch die 150 Jahre Wallis im Bund der Eidgenossenschaft gefeiert werden, paßt für unsern Alpenkanton in ganz besonderer Weise gut. Wir begegneten am 8. August auch dem Präsidenten des Walliser Hoteliervereins, Dr. Walter Zimmermann, der in der ausgezeichneten Gedenksendung von Radio Bern am 4. Augustabend das Walliser Gastgewerbe von verschiedenen Aspekten her erläuterte; daß er als gebürtiger Visperterminer der Walser Frage großes Interesse entgegenbringt, ist verständlich, besonders lobte er auch den reinen Dialekt des Ansagers beim Walliser Abend am Radio. (Dr. A. Zenhäusern aus Raron). Wir pflichteten ihm bei, daß diese Sprache weder veraltet, noch gesucht war, eben, wie der «Schnabel» uns Talbewohnern der Jetztzeit gewachsen ist.

Auch einem altbekannten Musikfreund begegneten wir in den Straßen Zermatts: Heinz Hütter, dem Komponisten der herzigen Lieder: «In Zermatt ist der Himmel so blau» (nicht immer, wie auf der Hülle dieser Schallplatte gedruckt ist), «Du, mein Wallis, am Rhonestrand», «Und dann fahren wir wieder nach Saas-Fee», alles Lieder, deren Melodien immer gern gehört und, was viel wichtiger ist, auch gesungen werden, und zwar, ohne daß man einige Gläser Fendant hinter die Binde geleert hat, wie das im Militärdienst immer wieder festgestellt wird: unsere Leute haben oft erst ein Singbedürfnis, wenn das schwere Blut durch unsere Rebensäfte in Wallung gebracht worden war.

Die Walserforschung, d. h. jenes Nachspüren nach der Hinterlassenschaft der im 13. und 14. Jahrhundert ausgewanderten Oberwalliser, ist heute das Anliegen vieler und so war es am Platz, die «Walser Mutter» Frau Tita v. Oetinger, mit ihrem in jahrelanger Arbeit zusammengestellten Vortrag «Täler und Menschen rings um den Monte Rosa» just im Jahr der Alpen nach Zermatt zu verpflichten. Es war denn dieser Abend vom 8. August 1965 im großen Saal des neuen Schulhauses von Zermatt ein leuchtender Mosaikstein in der Reihe der Jubiläumsveranstaltungen. Daß eine Leitz-Berufsphotographin von damals in Vergangenheit und Gegenwart bei uns und auf den Spuren der Walser Bilder zu schauen und einzufangen versteht, haben wir an diesem Abend erneut bestätigt erhalten; schon vor vielen Jahren trat sie «rund um den Monte Rosa» mit diesen Kostbarkeiten auf, ja in den ausländischen Walser Gebieten sowohl wie in jenen der angrenzenden Kantone oder Gebiete mit Walser Siedlungen. Auf den Spuren der Walser folgt man in schier unwirklicher Gegenden, denn weder Luftseilbahnen noch Telefonstangen vertragen den Blick der Kamera in Frau Titas Händen. Die Bilder folgten sich wie Perlen an einer Schnur, und die reine, unverfälschte Natur sprach all die vielen Zuschauer ganz speziell an. — Wir sahen den farbenfrohen Zermatter Trachtenchor bei der ersten Walser Tagung 1962 in Saas-Fee, und hier im Zermatter Schulhaus begegneten wir diesem ausgeglichenen, durch das viele Singen ausgezeichnet abgestimmten Chor in natura. H. H. Dekan Brantschen sang das Duett mit H. Biner jugendfroh, und das Matterhornlied war unter der bewährten Direktion von Otto Julen ein spezieller Genuß. Die Bilder auf und vor der Leinwand waren zum Verwechseln getreu, sodaß man die Wirklichkeit mit den Dias zu verwechseln in Versuchung geriet! Die Gewitterstimmungen am Simplon und die Funken des versterbenden Lichtes an Matterhorn und Monte Rosa gehören zu den Höhepunkten der eingefangenen Bilder. — Es ist gut, daß die Vortragende, die als eine entferntere Verwandte von Goethe eine begeisternde Sprache spricht (und sie auch als heutige Saaser Burgerin nicht verlernt hat!); so erlebt man das Geschehen auf der Leinwand wie bei jeder guten Filmmusik: man empfindet jedes ihrer Worte als festen Bestandteil des Vortrages, ohne jedoch durch die Begleittexte vom Gesamterlebnis abgelenkt zu werden.

Mit den letzten «Mültini von Saa-Fee» bereicherte Karl Lehner, der sich als geschickter Dichter entpuppte, den Abend, und wehe wird uns ums Herz, wenn wir denken, daß das Tal von Saas niemehr vom heimeligen Glockenton der langen Maultierkolonnen der Vergangenheit erfüllt. — Abschließend können wir eine gute Kunde im Jahr der Alpen verbreiten: Frau Baronin Tita v. Oetinger wird unsere Walliser Vereine im Verlaufe der nächsten Monate mit ihrem herrlichen Lichtbildervortrag beehren und so zur ersten Botschafterin unserer engern Heimat bei den Heimwehwallisern werden. Wir danken und gratulieren!

Chr.

RESTAURANT - BAR
Staldbach
Visp - Viège

Sonntag, 15. August
begrüßt Sie unser neues Orchester mit
Tanzmusik
Beginn: 20.00 Uhr
Freundlich ladet ein:
Fam. Lambrigger-Nanzer
P 76533 S

Das Nanztal und seine Geschichte

Erschienen im Volksfreund zwischen dem 1.10.1965 und dem 17.3. 1967
von Paul Heldner, Glis

Westlich von Gamsen öffnet sich gegen Süden eine enge Schlucht, das Gamsachy genannt, das von der Gamsa durch jahrtausendelanges Abgraben und Abnagen gut 500 m tief in den Felsen sich eingesenkt hat. Nach etwa 4 km öffnet sich die Schlucht, und es beginnen die Weiden des - halt nicht Gamsatales, sondern des **Nanztales,** welches sich nochmals etwa 6 km bis zum Gamsagletscher erstreckt. Seltsamer Name das - **Nanztal** - und warum heisst dieses Tal nicht wie sein vorderster Teil *Gamsa*chy und sein hinterster Teil *Gamsa*gletscher und sein Fluss *Gamsa* ?
Ganz einfach, es ist ein nichtalemannischer Name, leitet sich vom keltischen **nantu** (vergleiche die **Nantuaten**) her und heisst nichts anderes als < Tal >. Daraus dürfen wir folgern, dass schon in vorrömischer Zeit, den keltischen Ureinwohnern, das Nanztal bekannt war, den Römern aber kaum, so dass der keltische Name **nantu** sich nicht romanisierte. Dadurch konnte dieser Name bei der Kolonialisierung des Oberwallis durch unsere Vorfahren, die Alemannen, etwa im 10. Jahrhundert , beinahe unverändert übernommen werden..Diese verstanden aber den Sinn des Wortes **nantu,** eben Tal nicht , meinten, es sei der Name dieses Tales und fügten dem **nantu** einfach noch Tal hinzu. Ein Unsinn, denn das heisst Tal-tal, einmal in keltischer und das zweite Mal in deutscher Sprache.
Das lässt den Schluss zu, dass die Alemannren beim Kolonisieren des Nanztales, hier auf Reste der keltischen Urbevölkerung stiessen (in der Sage *Heidini* genannt) und von diesen das Wort übernahmen.Danach aber müsste dieses Tal damals noch beständig, also auch im Winter, besiedelt gewesen sein. Woher hätten sie sonst all' die zahlreichen keltischen Namen im Nanztale hernehmen sollen. Es hat deren nämlich noch viele, und ich will ganz kurz nur die interessantesten hervorheben.
Hinter *Drilärchu* haben wir den **Bummuwald** (nicht Baumannwald), was von **bou-ma** herkommt und Kuhweide bedeutet. So haben also vor mehr als 2000 Jahren hier schon Kühe geweidet.
Etwas weiter taleinwärts finden wir den **Galo,** oder die **Galualpa** , das **Galuhoru** und die **Galuchella** vom Wort **galb** herkommend , was soviel wie Kalberalpe bedeutet. Man vergleiche das Wort **galb** mit dem Woer **galt** und man merkt die Bedeutung sofort, nämlich Vieh, das keine Milch gibt, ist eben galt, ursprünglich hiess es galb. So hatten schon die Kelten das mälche vom galten Vieh getrennt geweidet, wie das vielfach noch heute Brauch ist.
Der hinterste Teil des Tales dominiert das **Simelihorn** (nicht Mattwaldhorn, wie irrtümlich auf mancher Karte steht) vom keltischen Gott **Sumelos** hergeleitet, welcher der „Gütige Gott" genannt wurde und offenbar in diesem Berg verehrt wurde. Ich setze als bekannt voraus, dass die Kelten neben den Gestirnen und Flüssen und Bäumen auch Berge anbeteten, wie ich das auch für das Glishorn, welches im 4. Jharhundert vor Christi „ die Säule, welche den Sonnengott verdeckt „ genannt wurde, nachgewiesen habe.
Blicken wir vom Bististafel nach Galen, wo sich die Sonne erhebt, befindet sich die **Magulicka** und das **Maguhoru** herkommend vom Gotte des Lichtes **Mogon** , eben der Sonne. Am Orte bei der „altu Chilchu", standen die keltischen Druidenaltäre, auf welchen die Druidenpriester zu gewissen Zeiten (bei Sonnenwenden) Tiere und auch Menschen, hier in diesem Falle dem Gotte **Mogon** und dem **Sumelos**, geopfert hatten. Die Erinnerung hat sich dunkel in den Sagen und deutlich in den Ortsnamen erhalten, man muss diese alten „Zellette" nur zu verstehen suchen, aber nicht mit der Gedanken- und Vorstellungswelt unserer heutigen Zeit.
Als die alemannischen Kolonisatoren etwa im 10.Jahrhundert vom Simplon her über die Magulicka oder den Bistinenpass einerseits, und von Visperterminen über das Gebidem und von Gamsen der Gamsaschlucht folgend, das Nanztal erreichten, fanden sie, wie schon gesagt, daselbst noch das Urvolk vor, das zwar grösser als die Gottwärggini, aber deutlich kleiner als die neuen Kolonisatoren waren . Man gab ihnen den Namen „Heidini". Alles, was sie nun von diesen Heidini an Bauwerken vorfanden, nannten sie kurz Heiduwärch, die Häuser beispielsweise Heidenhäuser, die Wasserleitungen Heidu- oder Heidowasserleitung , welche heute noch von zu hinterst im Nanztal nach dem Gebidum führt. So verstanden,dürfte diese Wasserleitung gar voralemannisch und damit wohl nachweisbar die älteste Wasserleitung im Oberwallis sein.
Die neuen Siedler verdrängten die Heidini, oder sie gingen durch Vermischung in denselben auf (laut den Sagen über Heiraten mit den Heidini). Jetzt taucht eine wichtige Frage auf, deren Beantwortung nicht so ohne weiteres gelingt, nämlich : *Haben sich diese neuen Siedler im Nanztale ebenfalls dauernd niedergelassen wie die Ureinwohner oder benütztren sie dieses Tal nur als Alpweide ?*

Natürlich gibt die Sage darauf eine Antwort, indem sie meldet, dass man hier ehedem das ganze Jahr gewohnt hätte und das nicht genug damit, sondern auch noch dass das ganze Nanztal sogar vor urdenklichen Zeiten eine eigene, politisch selbständige Gemeinde gewesen sei. Sogar eine Kirche will es gehabt haben, am Orte genannt bei der alten Kirche. Dass dies aber nicht der Fall war und die Sage damit den heidnischen Tempel meinte, haben wir vorher gesehen. Es wäre also auch möglich, dass die Sage Zustände schildert, wie sie vor der Kolonisation waren. Bekanntlich kann die Sage die Zeitepoche , wie auch die Kulturepoche nicht auseinanderhalten. Da wir das Problem durch die Sagen nicht lösen können, versuchen wir es durch Urkunden zu lösen.
Die älteste Urkunde mit dem Namen **Nanzer**, welche vom Nanztale herkommt, meldet,dass ein gewisser Walter Nanzonis (= Nanzer) in Gamsen, für Haus und Weingarten, der Pfarrei Naters Zinsen schuldet. (Pfarr. Archiv Naters Fbl) im Jahr 1246.
Um 1270 schuldet derselbe zugleich mit Heinrich **Stuffen** von Tuffen und mit den Erben des verstorbenen Heinrich **Brenno** von Gamsen dem Domkapitel 32 Pfund. Da sie aber nicht mehr im Nanztale sondern in Gamsen wohnen,lässt sich daraus rein nichts ableiten.
Bestimmteres wissen wir für das Jahr 1298, in welchem einst ein Anton, Sohn des Grafen Walter von Visp dem Johann, Sohn eines gewissen Georg von Nantz (= Nanzer) einen gewissen Waldteil, gelegen ob den Bystimatten auf ewige Zeiten verkaufte, geschehen am 3. Tag Kalendas Mai anno 1298. Dieser Johann, bestimmt aber sein Vater hatten hier aber notwendigerweise kürzere oder längere Zeit im Nanz ihre Heimstätte aufgeschlagen, ansonst diese nicht den Namen von Nantz bekommen hätten . Den Namen erhielten sie aber erst berim Verlassen des Tales, was wir für Johann urkundlich belegen können. Am 24. Sept. 1315 finden wir nämlich diesen Johann, Sohn des verstorbenen Georg des Nancz (= Nanzer) in Visperterminen (Gremaud Nr.1362). 1324 ist er noch in Terminen und 1362 finden wir daselbst Peter und die Erben des verstorbenen Johann usser Nancz (aus Nanz - Nanzer) offenbar der Sohn des Johann. Das erlaubt den Schluss, dass die letzten, ständigen Bewohner des Nanztales dieses etwa um 1300 endgültig verlassen hatten und der genannte Georg Nanzer möglicherweise der letzte Siedler war, der aber vor 1315 gestorben ist. Jene Nanzer von Gamsen hatten sich, wie oben gemeldet, schon vor 1246 nicht mehr im Nanztale aufgehalten. Der Ort Nanz wurde dann zu einer Alpe, und es entstand eine Alpgeteilschaft.

Entstehung und Untergang der Gemeinde Nanz, von 1291 bis 1301

Warum sich gegen Ende des 13. Jahrhunderts immer mehr Orte von der Urgemeinde Naters loslösten und damit politisch selbständig wurden, so Ganter und Grund schon um 1260, dürfte darin zu suchen sein, dass der Bischof durch die ständigen Kriege gezwungen war, den Zenden und damit indirekt auch den Gemeinden immer mehr Freiheit und Selbständigkeit einzuräumen. Als dann noch der Adel verarmte, benützten viele Orte diesen günstigen Zeitpunkt, um sich politisch mündig zu machen, um dadurch den verschiedenen Abgaben zu entgehen. Wirtschaftlich waren sie schon vorher emporgekommen, hauptsächlich durch die Geteilschaften, welche als Vorläufer der Gemeinden zu betrachten sind. Das Dorf Grund im Gantertal bildete beispielsweise bereits 1260 eine Gemeinde, welche bis 1812 bestand. Nach dem Auflösen der Gemeinde kam das Gebiet gleich wie Nanz teilweise zu Glis, teilweise zu Ried-Brig.
Nach alter Tradition soll auch das Nanztal vor urdenklichen Zeiten ziemlich dicht besiedelt gewesen sein und eine eigene Gemeinde gebildet haben. Irgenwo im Nanztal erhob sich ein prächtiges Schloss, das einer Gräfin gehörte. Im Schlossgarten wuchsen die schönsten Obstbäume und Reben, doch das Klima wurde immer kälter und rauher und eines Tages, als die Gräfin wieder im Garten spazierte, fand sie den Brunnen versilbert und zu Eis erstarrt. Da zog sie weg und niemand hat sie seither je wieder gesehen. Das Schloss aber verfiel und die Bewohner, von der Verwaltung verlassen, entrichteten keine Abgaben mahr und gründeten eine Gemeinde. So schildert die Sage die Entstehung der Gemeinde Nanz. Wann entstand nun diese Gemeinde wirklich ?
Als Gottfried von Blandrate kurz vor 1270 gestorben war, trat seine Gattin die Regierung der grossen Güter an, welche hauptsächlich in den Bezirken Brig und Visp lagen.So im Simplongebiet, Ganter, Grund, Naters, Glis, Visp, Törbel und Visperterminen. Das Nanztal wird zwar nicht genannt, dürfte aber ebenfalls genannter Witwe **Aldisa von Blandrate**, geborene **von Castello** gehört haben Es ist bekannt, dass schon um diese Zeit ein Umgehungsweg der Suste von Brig, von Simplon über den Bistinenpass ins Nanztal, dann über den Gebidumpass , nach Visperterminen und nach Visp führte.Da die Grafen von Blandrate den ganzen Simplon, wegen dem Handel in den Händen hatten, so mussten sie notgedrungen auch den Umgehungsweg, also das Nanztal, in ihre Verwaltung und Kontrolle bekommen. Der sagenhafte Turm im Nanztal kann also gut existiert haben, sei es zum Schutze oder zum Sperren des Handels.
1291 starb die Gräfin, und dieses Jahr dürfte damit auch das Gründungsjahr der Gemeinde Nanz sein, denn 1298 bestand allem Anschein nach die Gemeinde schon einige Zeit, in der ältesten Urkunde über Nanz von 1256 aber noch nicht.
Wo lag der Ort Nanz und welches Gebiet umfasste es ? Nirgends im Nanztale gibt es heute mehr einen Ort oder auch nur einen Platz, der Nanz heisst. Nur unterhalb Niedersten soll vor langen alten Zeiten ein Dorf gestanden haben, das

durch die Gamsa verschüttet wurde. Als Erinnerung setzte man ein Kreuz an diese Stelle, wo heute noch eins steht.. Durch archäologische Ausgrabungen könnte abgeklärt werden, ob die Sache stimmt und das Dorf Nanz wirklich hier gewesen ist.
Während im Osten, Süden oder Westen der Gemeinde Nanz die Wasserscheide der Berge die Grenze bildetete, wie das heute noch der Fall ist, bildete im Norden, wie es der Name sagt, der **Marchgraben** die Grenze gegen die Gemeinde Gamsen. Da Nanz zu dieser Zeit noch zum alten Zenden Naters gehörte, bildete also der Marchgraben keine Zendengrenze sondern nur eine Gemeindegrenze und nach dem Untergang der Gemeinden Nanz und Gamsen noch die Grenze zwischen den Geteilschaften Dreilärchen - Mattenstafel und Lauberstafel. Heute bildet der Marchgraben infolge von einer Reihe von Irrtümern und Fehlurteilen die Zendengrenze zwischen Brig und Visp.
Zwei Gründe führten zur Auflösung der Gemeinde Nanz.

- Die Familie Nanzer, welche ihren Namen vom Orte Nanz herleitet und schon 1246 erstmals genannt wird, betrieb, laut einer alten Erzählung, in Nanz ein Sägewerk.Es herrschte der löbliche Brauch, zur Nachtzeit die Säge abzustellen, da die Nachtruhe als heilig galt. Als der Sägermeister Nanzer gestorben war, missachteten die Nachfahren dieses Gebot und liessen die Säge tags und nachts laufen.Da steckte jemand, der sich in seiner Nachtruhe gestört fühlte, die Säge in Brand. Die Strafe folgte sogleich. Es zog ein nie gesehenes Unwetter auf, die Gamsa schwoll zu einem mächtigen Wildwasser an ,so dass sie das ganze prächtige Dorf Nanz und das weiter unten liegende Gamsen vollständig zerstörte.
- Die Bewohner hatten sich rechtzeitig in Sicherheit gebracht. Als sie aber ihre Hütten wieder aufbauen wollten, erschien ein Gespenst. Da verliessen sie das Nanztal und siedelten sich in Terminen oder in der Umgebung des zerstörten Dorfes Gamsen oder anderwärts wieder an.

Natürlich sind das Sagen. Der historische Hintergrund dieser Sagen ist leicht nachweisbar, wenn wir das Datum dieser Katastrophe finden.Die Landmauer von Gamsen diente in ihrem Hauptzweck als Talsperre. Sie wurde mit Sicherheit auch zum Schutz des neuen Dorfes Gamsen auf der Ostseite der Mauer gegen die Überschwemmungen der Gamsa errichtet.Da das alte zerstörte Dorf Gamsen westlich der Mauer stand, der Baubeginn der Mauer um 1355 erfolgte, muss die Katastrophe irgendwann vor 1355 datiert werden.Wenn wir bedenken, dass das Dorf Nanz 1298 noch bestand, um 1315 aber mehrere Nanzer in Gamsen und in Terminen sich finden, können wir annehmen, dass die Katastrophe zwischen diesen beiden Daten war, also offenbar jene von 1301, mit der sich wegen ihres ausserordentlichen Ausmasses sogar der Landrat des Wallis befasste. Man lese im Vallesia 1966 auf Seite 37 nach.
Da der Ort Nanz nicht mehr aufgebaut wurde, weil die Siedler das Tal endgültig verliessen, ist dieser Ortsname zugleich auch mit der Gemeinde untergegangen, was jetzt schon 665 Jahre sind. Nur 10 Jahre , von 1291 bis 1301 bestand demnach die Gemeinde Nanz.

Wie das Nanztal dem Zenden Brig verloren ging und zu Terminen kam

Nach dem Auflösen der Gemeinde wurde das Tal vorerst in 2, später in meherere Alpgeteilschaften geteilt. Der äussere Teil, die **Niedrosta** wurde von Gamsnern und der innere Teil die **Obrosta** hauptsächlich von Terminern bestossen. Der Bistinubach und der Weg auf das Gebidum bildete die Grenze. Das gesamte Tal gehörte vorderhand zum **Zenden Brig** , wie ja auch **Terminen** , welches um 1300 als Gemeinde verurkundet wird, zu Brig gehörte, oder genauer gesagt zum alten Zenden Naters. Das blieb so, bis Terminen zu Visp und als Ersatz dafür Eggerberg zu Brig kam. Aus heute nicht mehr abzuklärenden Gründen gehörte **Visperterminen** , ja sogar die weitentlegenen Gemeinden Randa und Täsch zum Bezirk Brig, Eggerberg und Lalden zu Visp. Mit Eyholz ist die Sache nocht nicht abgeklärt, zu welchem Zenden es gehörte, respektive wann es zu Visp kam. Eine uralte Überlieferung meldet, dass Terminen in alten Zeiten nach Naters zur Kirche gehen musste. Der alte Kirchweg führte über das Gebidem nach Nanz, dem Lauberweg entlang zur Schratt herunter, zum Holzji und durch Zenhäusern nach Naters. Auch die Toten mussten nach Naters gebracht werden, wo der Terminerfriedhof noch gezeigt wird. Als einst bei einer Totenprozession, aus einer Leiche deren 9 wurden, weil auch die 8 Bahrenträger beim Lauberweg durch den Lauberstafel verunglückten, war das zuviel und man trennte sich von Naters.
Wann trennte sich Terminen von Naters oder wann kam Eggerberg zu Naters ?
Während Eggerberg um 1329 noch zu Visp gehörte, war es, laut Schrift H 6 im Gemindearchiv von Eggerberg um 1555 schon lange zu Brig-Naters gekommen. Da steht: *Jannino pfaffen de monte eggun deseni brige.* Der Umtausch muss also vorher erfolgt sein. Noch 1581 lag den Eggerbergern dieser erzwungene Umtausch auf dem Magen, und sie wollten immer noch nicht den weiten Kirchweg nach Naters oder Glis antreten, so dass sie vom Landrat verurteilt wurden, die von der Gamsa verschüttete Strasse oberhalb der Landmauer bei Gamsen wieder herzustellen, oder 7 Kronen zu bezahlen. Aus dieser Schrift, welche sich im Pfarrarchiv von Glis befindet, geht leider nicht hervor, wann der Umtausch erfolgte.Es heisst da wörtlich: *„alsdann vor l a n g e n Jahren diser lob. Zenden Brig eines füglichen abtuschs die ab Terminen dem lob.Zenden Visp, hargegen demselbigen gemelten Zenden Brig die bergstatt Eggen übergeben und zugeeignet worden“.*

1581 war es schon lange her, wohl schon so lange, dass niemand mehr das Datum wusste. Dass es aber, laut Joller, schon vor 1221 geschehen wäre, ist aus mehreren Gründen bedeutend zu früh angesagt.Wäre der Umtausch wirklich schon vor 1221 geschehen, so hätte man 350 Jahre später wohl kaum mehr davon Kenntnis gehabt. Auch spricht die Urkunde von 1329 dagegen, da Eggerberg in diesem Jahr noch zu Visp gehörte.
Suchen wir nun, wann Terminen zu Visp kam, so stossen wir dabei auf noch grössere Schwierigkeiten, weil keine Schrift vor 1486 darauf schliessen lässt, denn jene von 12 21 lässt diesen Schluss nicht zu, weil keine Grenzen genannt werden, nur dass ein gewisser Franconis vonTerminen , der Pfarrkirche von Visp jährlich 6 Fischel Getreide schuldet.Wieviel Getreide aber der Pfarrei Naters geschuldet wurde , sagt diese Schrift nicht.Erst 1590, also mehr als 100 Jahre nach dem Umtausch, schuldet Terminen immer noch 18 Fischel an Naters aber nur 8 an Visp, welche Verpflichtung in diesem Jahre losgekauft wurde. Aus diesen Zinsen darf nicht ein Rückschluss auf die Zendenzugehörigkeit des Ortes geschlossen werden.
Erst der Grenzstreit von 1486 sagt klar und deutlich, dass jetzt Terminen zum Zenden Visp gehöre, indem die Alpgeteilen von Bistinen durch den Kastlan von Visp, die Geteilen von Niedersten aber durch Hans Rymen, Kastlan von Brig, im Namen der Gemeinde von Gamsen, verbeiständet werden.Da aber, wie wir gesehen haben, der hintere Teil des Nanztales von Terminen aus bestossen wurde, betrachtete Terminen diesen Teil der aufgelösten Gemeinde Nanz als zu Terminen gehörend, wie ja auch Gamsen den vorderen Teil, also die Niedrosta, als zu Gamsen gehörend betrachtete, da nach dem Untergang das Gemeindegebiet zwischen Terminen und Gamsen aufgeteilt wurde.

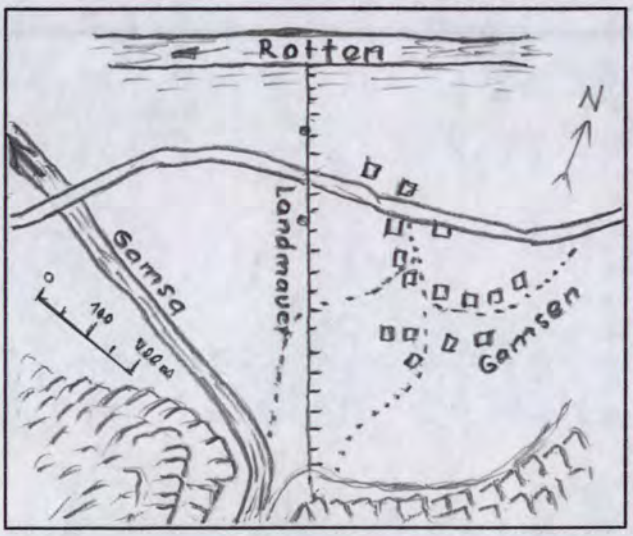

Plan der Landmauer oder Landwery von Gamsen

Erbaut in der Zeit von 1355 bis 1365 infolge eines Bündnisses der Zenden oberhalb der Landmauer mit den Eidgenossen.
Dies auf Geheiss des **Johann von Attinghausen, Landammann von Uri** und Schirmherr des Oberwallis oberhalb Visp gegen die Einfälle der Savoyer.
Die Landmauer diente zugleich auch als Damm gegen die Gamsa.

Siehe auch : Vallesia 1958 S. 221 - 238, Burgen und Schlösser im Wallis s. 100.

Nachdem zirka um 1480 dem Gesuche der Terminer entsprochen wurde und sie zum Zenden Visp, Eggerberg aber als Umtauschobjekt zu Brig kam, entstanden dadurch im Nanztal Grenzstreitigkeiten, welche 1486 vom Landeshauptmann Andereggen und den Schiedsrichtern der Zenden Brig und Visp beigelegt wurden.Strittig waren die Gebiete **Hermettya** und **Niwa**. Eine Alpe Niwa ist heute nirgends mehr bekannt. Laut einer Urkunde von 1936 muss es die Bistina, die heutige Bistimatta sein, welche nicht mit dem Bististafel zu verwechseln ist, da letztere zweifellos den Terminern gehörte, erstere aber den Geteilen von Niedersten und somit zum Zenden Brig. Beide Alpen, Hermettya und Niwa, wurden den Geteilen vom Bististafel zugesprochen und kamen damit an den Zenden Visp, obwohl die Geteilen von Niedersten sogar durch mehrere alte Urkunden darlegten, wem der Boden gehöre.Eine dieser Urkunden ist kurz abgeschrieben worden und lautet: „ *Im Jahre 1295 verkaufte ein gewisser Anton, Sohn des Grafen Walter von Visp, dem Johann, Sohn des Georg von Nantz, einen Wald, gelegen ob den Bistimatten*".Die anderen Schriften wurden zur Zeit des Prozesses, um 1486 leider nicht abgeschrieben und sind seither alle verloren, wie auch jene von 1298 nirgends mehr zu finden ist. Genannter Johann Nanzer fällte den Wald und machte daraus „eine neue Alpe" und gab ihr den Namen Niwa.
Jahrhunderte später hatten die Geteilen von Niedersten offenbar genug Weiden und liessen aus Gutmütigkeit auch die Angrenzer vom Bististafel in der Niwa und in Hermettya weiden und sogleich behaupteten diese fröhlich , sie hätten seit Menschengedenken immer hier ihr Vieh gehütet, ohne dass es ihnen die von der Niedersten verwehrt hätten. Die Gegenpartei leugnete das nicht, erklärte aber ausdrücklich , dass die vom Bististafel angegebenen Grenzen nicht stimmen, das heisst, an jenen Orten nie Grenzsteine gewesen seien. Da wussten die Richter offenbar nicht mehr,was anfangen und liessen die Aussage betreffend die Weidgangsrechte beschwören und fällten angesichts dieser Eide ein unrichtiges Urteil und liessen, obwohl sie keine Marchsteine finden konnten, deren setzen am Eggelti hinauf bis an den schwarzen Felsen. Klar geht aus diesem Prozess noch hervor, dass die Niedrosta zur Gemeinde Gamsen und damit zum Bezirke Brig gehörte, indem diese Geteilen durch Hans Rymen, Grosskastlan von Brig verbeiständet waren.

Eine alte Mär hat sich über diese Meineide bis zur heutigen Zeit erhalten und wird erzählt, dass diese kleine hölzerne Schopflöffel unter ihre Hüte und Land von ihren Gärten in die Schuhe legten, und so konnten sie ruhig schwören, so wahr ein *Schöpfer* ob ihnen sei, so wahr ständen sie auf ihrem eigenen *Land.*

Der Bistinubach aber ist in Tat und Wahrheit die Grenze. Auch aus der Schrift von 1492, in welcher Peter Mezelten als Kastlan von Brig für Niedrosta und Stockji und andere Orte urkundet, kann klar geschlossen werden, zu welchem Bezirk diese Alpen gehörten, unklar ist nur, wieso und wann die Orte Stockji und Chäschini zum Bezirk Visp kamen.All dies gehörte ehemals zur Alpe Niedrosta. Untersuchen wir alle diesbezüglichen Schriften, so finden wir klar, dass dieses Gebiet um 1717 Brig verloren ging, obwohl noch folgende Urkunden klar und deutlich die Niedrosta als Alpe des Bezirkes Brig bezeichnen, so :

1. Fragment ohne Datum von zirka 1510 gibt die Grenze der Alpe Rotlowina an. Sie grenzt im Osten an die Alpe jener von Brig (= Niedrosta ?), im Süden an den Mundwaldberg, im Westen an die Obersta und den Steinenfärrich und im Norden an den Bististafel
2. 1620 verkaufte Christina Niklaus von Brigerbad alle Güter an Georg Hutter, gelegen im Nanztal in der Brigeralpe.
3. 1640 verkauften die Erben des verstorbenen Rudolf Furrer dem Johann Barhlome von Eyholz, Güter in Niedersten und den Chäschinen, welche den Brigern gehöret.
4. Am deutlichsten drückt das die Urkunde von 1652 aus, in der eine Neurandung (Neueinteilung der Alprechte) und ein Reglement von nicht weniger als 21 Paragraphen aufgestellt wurde. Geschehen in Visp, vor dem Kastlan Peter Venez, dem Alpenvogt der Niedersten Kaspar Heldner von Brigerbad und den Geteilen der Niedersten, sonst **Briger - Alpe** genannt, gelegen in dem **Briger Zenden**, deren Alpgeteilen der grössere Teil sind.Geschrieben wurde diese Schrift vom Notaren Bartholomäus Venez von Visp.

Das hinderte die Visper aber nicht, nur 65 Jahre später , am 12. November 1717 zu verurkunden, dass die Niedrosta zum Bezirk Visp gehöre (Burgerarchiv Visp C 33). Von den vorher genannten Urkunden, welche alle das Gegenteil aussagen, liegen 3 im Archiv von Visp. Offenbar hatte man sie nicht mehr lesen können. Es sind jene von 1486, 1510 und von 1652 und haben die Nummern C 9, C 8 und C 37. Eine Erklärung, wieso die Niedrosta jetzt plötzlich zu Visp gehöre, bleibt uns die Urkunde von 1717 schuldig.

Genau aber unterrichten uns die Urkunden, wie der Bummuwald dem Zenden Brig verloren ging. Im Jahre 1700 trafen sich die Richter beider Bezirke in Brig, um den Grenzstreit zwischen den Geteilen von Chäschinen, vertreten durch Arnold Blatter, Bannerherr von Visp ,einerseits, und von Dreilärchen, vertreten durch Kaspar Schnydrig, Zendenrichter von Brig ,andererseits, zu schlichten. Beide Geteilschaften beanspruchten den Bummuwald, gelegen im Zenden Brig. Aussage stand gegen Aussage, und so wussten die Richter nicht mehr, wo ein und wo aus und teilten den Wald wie folgt: Die von Chäschinen haben im ganzen Wald das Weidgangsrecht, holzen dürfen sie aber nur zirka die Hälfte desselben, nämlich alles was ob dem Wege vom Mittluhaus bis Dreilärchen ist. Die von Dreilärchen haben aber das Holzschlagrecht im ganzen Walde. Wem aber der Wald nun eigentlich gehöre, wagten diese Richter nicht zu sagen.! Es verhält sich aber damit genau gleich wie schon 1486, indem man den Wald ja hauptsächlich zum Holzen und nicht zum Hüten brauchte.Man liess die Anstösser in freundlicher Gesinnung hüten und mit der Zeit meinten diese, er sei ihr Eigentum. Ausdrücklich wird gesagt, dass der Bummuwald im Bezirk Brig liege, und heute gehört er eigenartigerweise zum Bezirk Visp. Wieso die Alpe Chäschinen jetzt zu Terminen und damit zu Visp gehört, ist gänzlich unklar, da doch 1620 ausdrücklich gesagt wurde, die Niedrosta gehöre zu Brig. Da aber wieder , laut der Urkunde von 1640, Chäschina zu der Niedrosta gehörte - *...an der Niedrosta , wie auch die Brigeralpe Chäschinen* - ist es klar, dass auch Chäschinen noch 1640 zu Brig gehörte, um 1700 aber nicht mehr.

Nur 67 Jahre dauerte der Friede, dann ging der alte Grenzstreit im Bummuwald wieder los und dauerte sage und schreibe bis 1876. Die verschiedenen Urteile von 1767, 1827, 1863 und 1872 können wir kurz zusammenfassen, weil alle dieselben Irrtümer enthalten. Immer brachten die Briger Beweise, dass der Wald ihnen gehöre und immer brachte die Gegenpartei Beweise, dass sie den Wald seit Menschengedenken geetzt hätten. Als 1863 diese Methode versagen wollte, weil die Richter doch allmählich klarer zu denken anfingen, brachten die Visper 6 Urkunden herbei, um ihre Rechte zu beweisen.

1. Die Urkunde von 1574. Diese redet wohl vom Fülmoos, eine Gegend, die zu hinterst und nicht zu vorderst im Tale liegt! Möglicherweise konnte man sie nicht lesen.
2. Die Urkunde von 1509 und 1510, in welcher den Vispern ihre Geteilenrechte auf die Alpe Rotlowina bestätigt werden. Diese Alpe gehörte diskussionslos immer zur Gemeinde Terminen und damit zu Visp. Was aber diese Schrift mit dem Bummuwald zu tun hat, ist unerfindlich.
3. Die Urkunde von 1659. In welcher ebenfalls keine Rede vom Bummuwalde, sondern von der Terminer- und Rorbärgerwasserleitung ist.
4. Die Urkunde von 1811, welche leider unauffindbar ist.
5. Die Urkunde von 1700, welche wir schon beschrieben haben. In genannter Schrift wurde verordnet, dass der Weg von Mittluhaus zum Lauberstafel nach Dreilärchen, heute Lauberweg genannt, die Schlagrechte, nicht aber die eigentumsrechte beider Geteilschaften trenne. Ausdrücklich heisst es noch, dass der ganze Bummuwald zum

Zenden Brig gehöre.Trotzdem interpretierten die Richter, dass der Lauberweg als Grenze beider Geteilschaften und damit als Gemeinde- und Zendengrenze zu betrachten sei! Irren ist menschlich!

6. Die Urkunde von 1767, in welcher Brig seine Rechte auf den Bummuwald ausrufen liess und Visp dagegen appelliert hatte. Der Appellationsentscheid ist nicht bekannt.

Mit solchen Beweisen wurde also der Bumannwald dem Zenden Visp zugesprochen. Keine dieser Urkunden enthält auch nur eine Spur eines Beweises zugunsten von Visp.

Gegen diesen Entscheid appellierten die Briger und erreichten wenigstens, dass beide Parteien im Besitze des Bummuwaldes seien.Da die Appellation vom Kantonsgericht abgewiesen wurde, waren die Briger und Gliser Burger schliesslich zu einem Vergleich bereit, welcher 1872 zustande kam. Der Wald wurde, wie nicht anders erwartet werden konnte, in 3 Teile geteilt. Der Nördliche erhielten die Burger von Glis, der Mittlere die von Brig und der Südliche die von Terminen. 1876 setzt man die Grenzen und zwar zwischen Brig und Terminen auch zugleich die Gemeinde- und Bezirksgrenze, obwohl hier nie Grenzen gewesen waren. Aber auch diese Grenzen hatten keinen Bestand, denn heute bilden der Lauberweg und der Marchgraben die Zendengfrenze.Tatsächlich war der Marchgraben in alten Zeiten eine Grenze , wie das der Name sagt, aber nie eine Zenden- sondern die Gemeindegrenze zwischen Gamsen und der Gemeinde Nanz. So gingen seither auch noch die 2/3 des Bummuwaldes ob dem Lauberweg dem Bezirk Brig verloren.

Wenn nun aber der werte Leser denkt, jetzt sei fertig und mehr sei nichrt mehr verloren gegangen, kann ich beifügen, dass nur noch der Lind - und Zügenwald, der auch Grafen- und Heldnerwald genannt wird, verloren ging. Im Grenzstreit zwischen Eyholz und Gamsen wurde die Grenze schon im Jahre 1354 genau angegeben. Vom Rotten, beim Grossen Haus den tiefen Graben hinauf bis auf die Bergspitze des Gebidums.Alles östlich des Gebidums gehörte den Gemeinden Nanz und Gamsen. Terminen reichte nicht ins Nanztal herunter. Erst nach dem Untergang von Nanz, um 1301, kam die innere Hälfte von Nanz zu Terminen und die äussere zu Gamsen.Der Bistibach und der Weg vom Bististafel nach dem Gebidum bildete die Grenze. In den Grenzschriften von 1518 und 1542 wurden der Weg nach Nanz, vom Entsch nach Mittluhaus und beim Tannbiel die untere Terminerwasserleitung als Grenze genannt.

Wie sie in den Besitz dieses Gebietes kamen, ist gänzlich unbekannt, nur eine alte Sage weiss es. Genannter Wald gehörte vor der Teilung, vor 1554 allen drei Burgerschaften Naters, Brig und Glis gemeinsam. Diese Ratsherren liessen sich von Terminen bestechen und verkauften den Wald, ohne das Volk zu fragen, und steckten den Erlös in ihre eigenen Taschen. Dafür müssen sie in der **Wiiss Riischa** büssen. Als einst einige Jäger da vorbeigingen, riefen sie den Güsslern (=Ratsherren) Schimpfnamen nach. Sogleich fing es in der Riischa zu krachen und zu poltern an, und mächtige Felsblöcke polterten in die Gamsa.

Nachdem wir nun klar gesehen haben, wo die Gemeinde- und Bezirksgrenzen verlaufen, nämlich der Bistinubach und der Weg zum Gebidum, ist es klar, dass Terminen, wie auch der Bezirk Visp, die Hälfte des Nanztales , der Gemeinde Glis und damit dem Bezirk Brig zurückgeben werden. Es wird doch, nachdem die vielen Irrtümer im Grenzverlauf klar zutage traten, niemand Boden besitzen wollen, der ihm nicht gehört.

(Dies die Interpretation von Paul Heldner. Waren die Terminer tatsächlich so durchtrieben oder die Briger und ihre Richter so leich zu übertölpeln ? Dies abzuklären überlassen wir anderen. Die Red.)

1.8.1965 Die beiden Musikgesellschaften machen am 1. August einen Ausflug. Während die Tambouren mit Cars auf den Simplon fahren, um von dort zu Fuss über den Bistinen- und Gebidempass zurückzumarschieren, geht die „Gebüdemalp" ihren Kollegen bis zur" Banntola „entgegen, wo es zu einer frohen Begegnung der Musiken und der gesamten Bevölkerung kommt. An der abendlichen Bundesfeier hält Maturand Gervas Studer eine eindrucksvolle Ansprache über das katholische Bildungsdefizit. (Vf Nr. 87)
2.8.1965 Heinrich Heinzmann, lic. rer. pol. aus Nr. 688 Stammbaum übernimmt diue Redaktion des Walliser Volksfreundes. Am 6.1.1936 als Sohn des Martin und der Antonia Zimmermann geboren. Nach 7 Jahren Primarschule in Visperterminen besuchte er während 8 Jahren das Kollegium in Brig. Matura 1959.Er wandte sich darauf dem Studium der Wirtschafts- und Sozialwissenschaften zu. Neben den regulären Studiengebieten der Nationalökonomie wählte er als weiteres Prüfungsfach politische und betriebswirtschaftliche Soziologie Nach Studien in Genf und Basel schloss er seine theoretische Ausbildung Ende 1963 an der philosophisch historischen Fakultät der Universität Basel ab.Hierauf absolvierte er ein volkswirtschaftliches Praktikum bei der Montanunion in Luxemburg und trat dann in die Abteilung für Finanz- und Wirtschaftsstudien der Schweizerischen Volksbank ein, wo er bis jetzt tätig war. (Vf Nr.87)

4.8.1965 Heute Mittwoch besuchte die Volkshochschule der Stadt Zürich unter der Leitung von Prof. Dr. Arnold Niederer und Prof. Dr. Hösli unser Dorf.Die aus einer stattlichen Anzahl Personen bestehende Gruppe führt eine volkswirtschaftliche Woche im Wallis durch. Vom Brigerberg aus, wo sich das Stammquartier befindet, werden verschiedene Gebiete des Oberwallis besucht. 30 Personen kamen auch nach Visperterminen, die in mehreren Gruppen sich mit Rebbau, Ackerbau, Viehzucht, Bewässerung, Dorfbräuchen, Vereinsleben uam.befassten. Jede Gruppe arbeitete auf eigene Faust, indem sie die Leute auf der Strasse befragte. Für den Fall. dass keine genügenden Auskünfte erteilt wurden, stand ein vorher informierter Reservemann bereit, der über die entsprechenden Gebiete genau Bescheid wusste. Am Morgen offerierte die Gemeinde im eigenen Keller einen Aperitif und am Abend hatten die wissensbegierigen Zürcher Gelegenheit, das Schützenhaus zu besuchen, wo ihnen Schützenbruder und Gemeindepräsident Sigismund Heinzmann (St.Nr. 801) auf alle aufgeworfenen Fragen Antwort erteilte. Betreut wurde die Gruppe von Lehrer Richard Stoffel (St.Nr.864). Wir hoffen, dass dieser Anschauungsunterricht recht viele Nachahmer findet. (Vf. Nr. 89)

8.8.1965 Uniformeinweihung der Veteranen-Musik. Bei herrlichem Wetter wurde am letzten Sonntag die schmucke Uniform der Tambouren und Pfeifer eingeweiht. Um 14 Uhr besammelte man sich auf dem Dorfplatz Von hier begab sich der Festzug auf den Kirchplatz, wo die Gemeinde den Ehrenwein spendete. Als Gastsektionen waren auch Staldenried und Eisten dabei.Gemeindepräsident Sigismund Heinzmann, selber ein tüchtiger Tambour, begrüsste während dem Ehrentrunk Gäste und einheimische Bevölkerung. Nach reiflicher Ueberlegung hätten sich die Tambouren für eine französische Uniform entschieden. Höchstens unsere Ahnen könnten etwas dagegen haben, da diese Uniform ihnen die schweren Zeiten der Franzosenherrschaft um 1800 in Erinnerung rufen könnten, meinte er. Die eigentliche Einsegnung erfolgte auf dem Schulhausplatz durch Pfarrer Johann Werlen. OK - Präsident Edmund Studer begrüsste dort seinerseits Geistlichkeit, Vertreter der eidgenössischen und kantonalen Behörden und die Ortsbevölkerung.
Es kamen zum Wort: Pfarrer Werlen, Nationalrat Dr. Stoffel, Grossrat Bittel Josef, Grossrat Viktor Summermatter, HerrMartig Präsident Brigerbad und Regotz Arthur. Um 18.00 Uhr setzte die Veteranenmusik Visperterminen den Schlusspunkt der offiziellen Feier mit dem Stück „Gruss ans Wallis"von Josef Summermatter.

30.8.1965 Zum erstenmal besuchen vier Töchter von Terminen die Sekundarschule von Visp. Es sind dies: Burgener Susanne des Erwin aus Nr. 740, Studer Rosmarie des Martin aus Nr. 778, Heinzmann Gabriela des Gustav aus Nr.739 Heinzmann Cäcilia des Julius aus Nr. 751.
28.8.1965 Der Zivilstandsbeamte von Terminen Stoffel Gustav (Nr. 647) bricht sich ein Bein.

29.8.1965 Am Oberwalliser Tambouren und Pfeiferfest in Törbel ist auch die Sektion Visperterminen dabei. Als Veteranen für 30 jähriges Mitmachen werden u.a. geehrt: Stoffel Rupert (Nr. 791) und Stoffel Hubert (Nr. 750)

30.8.1965 17.15.h grosse Naturkatastrophe an der Baustelle Mattmark. Gletschersturz. 88 Todesopfer, 25 Schweizer und 53 Ausländer, meist Italiener, kommen ums Leben.

5.9.1965 In der Woche zwischen dem 30.8. und 5.9. muss das Vieh aus dem Nanztal geholt werden, da auch hier der Schnee dem Sommer , wenn man von einem solchen sprechen will, ein vorzeitiges Ende bereitet hat. Wie es heisst, sind im Gspontelli eine Anzahl Schafe eingeschneit, die noch heute von den Schäfern geholt werden sollen.

5.9.1965 Heute findet das letzte Zunftschiessen statt. Der derzeitige Gemeindepräsident Sigismund Heinzmann wird 1966 auch als Schützenhauptmann walten.

7.9.1965 Glück hatten die Schichtarbeiter, die heute um 21 h mit dem Postauto heimfuhren. Ein Erdrutsch im grossen Kehr unterhalb des Dorfes hätte beinahe das mit 17 Personen besetzte Postauto erwischt und aus der Fahrbahn getragen. Der Erdrutsch war die Folge einer nicht ganz dichten Wasserleitung.

10.9.1965 Das Konsortium für die Güterzusammenlegung von Visperterminen wurde vom Staatsrat ermächtigt, die Tiefbauarbeiten (3.Etappe) zu vergeben.Sie betreffen die Berieselungsanlagen von Bitzinen, Stalden, Hohefluh und Warthaus. - Anderseits wurde es auch ermächtigt, die Tiefbauarbeiten der Strasse: Kirche - Peterlis Stadel - Kreuzstadel zu vergeben.
Das EMD will mit den militärischen Anlagen auf dem Gebidem vorwärts machen. In der kommenden Woche findet wiederum eine Begehung des Geländes mit der Gemeindeverwaltung von Visperterminen statt. Falls es zu einer Einigung kommt, können die ersten Vorarbeiten beginnen. Dazu gehört die Stromversorgung des Gebidems, was auch für das Fernsehen das Entscheidende ist. Sollte aber das EMD das Projekt auf dem Gebidem auf die lange Bank schieben, wird die Oberwalliser Fernsehkommission für eine provisorische Stromzufuhr zum Gebidem besorgt sein, so dass Visp auf Weihnachten 1965 in den Genuss des Fernsehempfanges kommt.

20.9.1965 In der Woche vom 20.9. - 25.9. beginnt die Firma Otto Venetz mit den Arbeiten an der Ausfahrtstrasse Kirche - Peterlis Stadel

2.10.1965 In der Woche vom 26.9. - 2.10. wurden die Aushubarbeiten der Strasse Dorf - Mettelmatten in Angriff genommen.
Die Renovation der Waldkapelle geht ihrer Vollendung entgegen. Während des ganzen Sommers haben Handwerker aus unserem Dorf der Muttergottes zu Ehren um Gotteslohn gearbeitet.
Auch die Kapelle auf Oberstalden steht in neuem Gewande da.Es lohnt sich, hier anzuhalten und die gut geratene Renovation zu bewundern. Was unser Pfarrer Werlen doch nicht alles in einem Sommer fertig bringt !

Folgende Paare traten im Verlaufe des Jahres 1965 in den Ehestand

23.04.	Studer Leo & Zimmermann Paulina	Nr.	930
	Stoffel Hubert & Zimmermann Ruth	„	954
	Zimmermann Gerhard und Stoffel Marie	„	958
	Zimmermann Norbert und Heinzmann Fides	„	959
29.04.	Stoffel Meinrad und Abgottspon Cäcilia	„	961
30.04.	Summermatter Sigisbert und Stoffel Viktorina	„	929
	Summermatter Roman und Stoffel Theresia	„	955
06.05.	Heinzmann Armand und Kreuzer Lia	„	926
07.05.	Studer Karl und Stoffel Marie	„	932
07.05.	Heinzmann Heinrich und Vetter Heidi	„	943
01.07.	Kreuzer Anton und Zimmermann Mechtild	„	927
04.07.	Studer Alex und Stoffel Gertrud	„	946
10.09.	Marty Ursula des Josef aus Nr.890 und Burgener Armin von Saas-Balen		
15.09.	Zerzuben Amadé und Seiler Margaretha Visp	„	962
17.09.	Studer Josef des Oswald in Mund und Werner Rosmarie von Martisberg	„	967
11.11.	Zeiter Eligius und Karlen Miranda	„	968

Todesfälle im Jahr 1965

29.01.	Stoffel - Studer Mathilda, Gattin d. Felix, * 1909	„	746
02.03.	Zimmermann - Tscherrig Luisa, Hebamme, Gattin des Felix, * 1898	„	679
15.03.	Heinzmann Lukas, Handelsmann, * 1890	„	628
22.05.	Rufener - Studer Mathilda, Gattin des Oskar, * 1898, wohnh.in Niederhäusern	„	632
26.05.	Heinzmann - Studer Marie, Gattin des Lukas, * 1897	„	628
19.07.	Zimmermann Bernadette des Fidelis, + am Tage der Geburt.	„	837
04.08.	Zerzuben Augustin, * 1876, + in Termen	„	620
28.09.	Zeiter - Gottsponer Lia, Gattin des Josef, * 1916	„	728
17.10.	Studer Quirin, * 1887	„	630
24.10.	Heinzmann Kaspar des Samuel, * 1875	„	608
07.11.	Studer - Stoffel Michelina, Gattin des Leo, * 1892	„	650

Vorbemerkung zum folgenden Artikel Zu 4. Aug. 1965

Es gehört zu den Aufgaben der Erwachsenenbildung, und der Volkshochschule im besonderen, den Teilnehmern an Kursen nicht nur Kenntnisse zu vermitteln und Anregung zu geben, welche sie mit nach Hause nehmen können, sondern auch sie zu eigener Tätigkeit aufzufordern und Gelegenheit zu schaffen, das Erkannte zu verarbeiten und wiederzugeben.

Seit mehreren Jahren führt die Volkshochschule Zürich regelmäßig in den Sommerferien Arbeitswochen unter dem allgemeinen Thema «Städte und Landschaften der Schweiz». Der fünfte Kurs dieser Reihe galt dem Studium des Oberwallis, nachdem ein Jahr zuvor ein Kurs mit dem Standort Sion und einer großen Zahl von Exkursionen in die Seitentäler durchgeführt worden war. Standort des Kurses war Ried bei Brig. Die Reise von Zürich führte mit Bahn und Post auf die Grimsel, von dort zu Fuß durch das Goms nach Münster. Exkursionen wurden unternommen in den Pfynwald, an die sonnigen Halden am Lötschberg, ins Binntal, von Grächen auf dem Höhenweg über die Hannigalp nach Saas-Fee. Der letzte Tag war den Besichtigungen in Brig, Glis und Naters reserviert.

Außer den beiden Reiseleitern, Prof. Dr. A. Niederer, *Professor für Volkskunde an der Universität Zürich, und* Prof. Dr. J. Hösli, *Geograph an der Kantonsschule Zürcher Oberland, Wetzikon, besuchten oder führten Dozenten aus dem Wallis den Kurs. So hielt* Prof. Dr. Josef Guntern, *Brig, einen Vortrag über das Sagengut des Wallis und* Dr. Louis Carlen, *Vizepräsident von Brig und Dozent an der Universität Freiburg, zeigte den Stockalperpalast und das Walser-Museum in Brig.* Prof. Charles Meckert *von Sion, der im Vorjahr die ganze Studienwoche geleitet hatte, begleitete den Kurs auf den Exkursionen in den Pfynwald und ins Binntal.*

Da sich diesen Sommer als Kursleiter ein Geograph und ein Volkskundler zur Verfügung gestellt hatten, lag es nahe, die Gruppe unter der Leitung dieser beiden Wissenschafter selbst «im Feld» arbeiten zu lassen. Das Dorf Visperterminen eignete sich ganz besonders dazu. Die meisten Teilnehmer faßten nachher über ihre Erkundung, die sie mit einem bestimmten Auftrag durchgeführt hatten, einen Bericht ab. Es ist aus offensichtlichen Gründen nicht möglich, die Berichte im vollen Umfang in der Zeitschrift zu publizieren, doch haben sich die beiden Kursleiter bereit erklärt, die Ergebnisse zusammenzufassen, dabei diese Berichte zu benützen und womöglich die Kursteilnehmer selbst zu Worte kommen zu lassen.

Wir sind froh, diesen Versuch als gelungen betrachten zu können und hoffen, es würden weitere Unternehmungen dieser Art durchgeführt. R. J. S.

Das alles erregt in uns tiefe Bewunderung und Verehrung für den großen Naturforscher, Arzt und Gelehrten. Was uns vielleicht noch mehr beeindruckt, ist die durch alles Wissen und Können hindurch spürbare Menschlichkeit, ist seine unbegrenzte Hilfsbereitschaft, seine Freundestreue, seine Bescheidenheit, sein großes Verantwortungsgefühl dem Kranken gegenüber, ist sein unermüdlicher Fleiß, seine echte, einfache, auf Zwinglis Protestantismus gegründete Frömmigkeit. All dies macht ihn zum großen Menschen, Arzt und Forscher, dessen Andenken wir in die Erinnerung der Gegenwart zurückrufen.



Die Vignette am Schluß zeigt *Hippocampus antiquorum*, Seepferdchen, zu den Knochenfischen (Teleostei) gehörig.

Abb. 1—3 und Schlußvignette mit freundlicher Erlaubnis der Zentralbibliothek Zürich reproduziert.

Reproduktion der Pflanzenbilder, Abb. 5—8, nach in der Zentralbibliothek Zürich befindlichen Photokopien der in der Universitätsbibliothek Erlangen (Ms 2386) aufbewahrten Originale.



Visperterminen

Jost Hösli und Arnold Niederer

Ein Tag in Visperterminen

Bericht über den heimatkundlichen Arbeitstag des Oberwalliser Ferienkurses der Zürcher Volkshochschule am 4. August 1965

1. Teil (Jost Hösli)

Eine Schwalbe allein macht noch keinen Sommer, ein Tag genügt nicht um das vielseitige Leben einer Gemeinde zu erfassen, und doch! Wie reich die Früchte einer gruppenweisen Erkundung wachsen, erlebten wir am 4. August 1965 von morgens 9 Uhr bis abends 6 Uhr in Visperterminen. Der herrliche Sommertag wurde zum eindeutigen Höhepunkt des siebentägigen Ferienkurses im Oberwallis, den die Volkshochschule des Kantons Zürich vom 1. bis 7. August dieses Jahres durchführte. Die dreißig Teilnehmer des Kurses, Frauen und Männer, Ledige und Verheiratete im Alter von 32 bis 71 Jahren, studierten in direktem Kontakt mit Land, Leuten und Sachen einzelne Aspekte der

Heimatkunde des unbekannten «bekannten» Bergdorfes über den Heidenreben. Dienstbereite und zuvorkommende Berater und Gewährsleute waren die Herren Pfarrer Johannes Werlen, Richard Stoffel, Lehrer in Altdorf, sein Bruder ~~Vinzenz~~ Julius Stoffel, Gemeindepräsident Sigismund Heinzmann und die Hauswirtschaftslehrerin Frau Stoffel-Zimmermann. Ihnen und der aufgeschlossenen, freundlichen Bevölkerung, die uns und unsere «gwundrigen» Fragen nie lästig empfanden und an der besonderen Art der Begegnung ebenso wie die Besucher interessiert schienen, verdanken wir das große Erlebnis, wie aus erworbenem Wissen Verständnis, aus Verständnis aber Einsicht wird, die mit echter Genugtuung und nachhaltiger Freude erfüllt.

F. G. Stebler widmete eine seiner populären klassischen Monographien aus den Schweizer Alpen der Bergbauerngemeinde Visperterminen unter dem Titel «Ob den Heidenreben», erschienen als Beilage zum Jahrbuch des Schweizerischen Alpenklubs in Zürich 1901. Seit 1907 wachsen unten in Visp zwischen Rotten und Bahnhof und neuerdings auch auf der rechten Seite des Flusses die industriellen Anlagen der Lonzawerke. Hier und in Gampel beschäftigt dieses Unternehmen ungefähr 1600 Arbeiter. Visperterminen gehört schon seit vielen Jahren ihrem funktionalen Einzugsbereich an. Das erste Postauto verläßt das Dorf täglich morgens früh 10 Minuten nach 4 Uhr. Der Fahrplan richtet sich ganz nach den Arbeitszeiten der Chemischen Fabrik. Auch der Gemeindepräsident arbeitet in einer Schicht. In welchem Verhältnis stehen heute Tradition und Fortschritt zueinander? Welcher Art sind die vielschichtigen Strukturwandlungen? Diesen Fragen galt unser Vorhaben. Der Vergleichsmöglichkeiten wegen fiel die Wahl auf Visperterminen. Die Kenntnis und Erkenntnis des aktuellen Spannungsfeldes sind nicht nur akademischen Gehaltes, sie fördern nicht allein die Bildung der Jugend, sie bilden auch uns Erwachsene weiter. Nicht zuletzt bot der arbeitsreiche, spannende Ferientag ein gut Stück Staatsbürgerkunde im Rahmen der Erwachsenenschulung.

Der Besuch wurde von den Leitern an Ort und Stelle vorbereitet. Die Wahl der von ihnen bestimmten Arbeitsgruppen, deren Themata die gliedernden Stichworte dieses Berichtes sind, war den Teilnehmern freigestellt, ebenso die «Hausaufgabe» der schriftlichen Fixierung der Resultate. Der die Ferienwoche vorbereitende Kurs und die von einigen Teilnehmern studierte Literatur legten den Grund zu den Erkundungsaufgaben. Verschiedene Fragebogen leiteten zum Interview an.

Wie aber wurde der vielleicht ungewohnte Versuch selbsttätiger Auseinandersetzung von den Teilnehmern aufgenommen? Nehmen wir auszugsweise Kenntnis von einem der persönlichen Berichte:

> Mit der Volkshochschule ins Wallis! Das war gerade, was ich mir wünschte. Als dann aber von dem Arbeitstag in Visperterminen die Rede war und es sich herausstellte, daß wir die Einwohner «ausnehmen»

sollten, da wurde ich nachdenklich. Leute ausfragen muß ich das ganze Jahr, wenn auch nur schriftlich — und nun sollte ich am Ende noch über Dinge mit diesen mir unbekannten Menschen reden, die an das Persönliche rühren! Nun, ich wählte den Ackerbau, denn das ist ungefährlich und zudem war einer meiner Großväter Bauer gewesen. Schließlich vernahmen wir, daß die Visperterminer vorbereitet worden waren, und als ich dann das freundliche, offene Gesicht von Herrn Lehrer Stoffel sah, war ich weitgehend beruhigt.

Anderntags konstatierte ich mit einiger Verwunderung und mit Vergnügen, daß ich von den «Visperterbinern» fast mehr wußte als meine Bekannte in Brig, die das Dorf zu kennen scheint. «Was, Kühlhäuser gibt es auch noch?» Davon wisse sie nichts, sie kenne doch «Visperterbinen» (Visperterminen tue nämlich den Wallisern in den Ohren weh!) und so dumm seien doch ihre Leute, daß sie die eigenen Hühner billig verkaufen, um nachher beim Migros amerikanische Poulets einzukaufen.

«Wieviel Chind händ Sie?» höre ich einen Kursteilnehmer fragen. Landwirt Stoffel antwortet unbeschwert und fast etwas belustigt, er habe deren vier und ein Fünftes könne auch noch kommen! Und wie bei früheren Erklärungen war in seiner Stimme beim Nachsatz vom fünften Sprößling eine besondere Nuance: Freude an der Familie gemischt mit leisem Spott über den Städter, der ihn wie ein Statistiker nach der Anzahl seiner Kinder frägt. Dieser Mann gefiel mir.

Beinahe habe ich den im Gemeindekeller offerierten Trunk vergessen, um den uns die Frauen des Dorfes hätten beneiden können. Als die Dorfkinder an den am Nachbarhaus zum Photographieren aufgehängten Schaftesseln die Rechte ihrer Eltern heraussuchten, war dies für mich das schönste Ereignis des Tages — ein kleiner Einblick in das intime Dorfleben. Daß Einwohner eines Dorfes sich noch so stark als Dorfgemeinschaft fühlen, daß sie in allem einander aushelfen, hat mich überrascht. Und ein eigenes, neues Hotel besitzen sie auch noch und sind so vernünftig, daß sie trotzdem ihr Dorf und Boden für sich behalten wollen und darum kein Land als Bauplätze für Ferienhäuser verkaufen. Und daß trotz der Interessengemeinschaft kein «Verband» besteht, der Vorschriften erläßt, sondern, daß jeder seine Produkte nach Belieben verkaufen oder selber verwerten kann. Diese «Visperterbiner» gefallen mir und hoffentlich bleibt es dort oben noch lange so! A. R.

Ähnlich mag es den meisten Teilnehmern ergangen sein. Das leise Unbehagen im Blick auf die herausfordernde Aufgabe verwandelte sich rasch zum starken Gefühl freudiger Arbeit. Daß wir Visperterminen nicht leicht vergessen können, beweist der ausgesprochene Dank und der kürzlich bei einer Zusammenkunft fast aller Beteiligten und verschiedener Gäste im Gespräch und bei den Photos- und Lichtbilderdemonstrationen gewonnene Eindruck, daß wir dort in einem Tag «zu Hause» geworden sind. Wir danken für die Gastfreundschaft und werden wieder kommen.

Bewässerung

Visperterminen liegt am rechten, vorwiegend westlich orientierten Talhang über dem Eingang in das Vispertal. Das Haufendorf in 1350 m

Höhe ist das Zentrum der 51,45 km² großen Gemeinde, zu der noch zahlreiche Weiler und Einzelhöfe gehören. Ihr tiefster Punkt liegt etwa 655 m ü. M. im Flußbett der Vispa hinter Visp. Der höchste befindet sich rund 14 Kilometer Luftlinie weit in südöstlicher Richtung davon entfernt, jenseits der natürlichen Wasserscheide des vom Ochsenhorn (2912 m) zum Gebidem (2317 m) ziehenden Höhenrückens, im Hintergrund des Nanztales in 3380 m Höhe auf dem Firnfeld zwischen Böshorn und Fletschhorn (3996 m), das den Mattwald und den Gamsa-Gletscher nährt. Es ist von der Natur der Landschaft her zu verstehen, daß das geräumige Nanztal den «Visperterbinern» und nicht der anstoßenden Gemeinde Glis gehört, die nur über seine unwegsame Mündungsschlucht verfügt. Was wäre Visperterminen ohne Nanztal! Ein Dorf ohne Weiden und Wasser. Die dem Gamsa-Gletscher entspringende Gamsa ist der Lebensnerv, der «Nil» der Gemeinde. Was nützten die schönsten Alpweiden, wenn auf fetten Wiesen kein Winterfutter für das Vieh gewonnen werden könnte.

Das mittlere Wallis ist das trockenste Gebiet der Schweiz. Dazu gehören auch die tief in das Hochgebirge eingegrabenen Vispertäler, das Saas- und Mattertal, die sich bei Stalden zum Visptal vereinigen. Hier befinden sich, unfern von Visperterminen, die niederschlagsärmsten Stationen des schweizerischen meteorologischen Beobachtungsnetzes: Staldenried (1057 m) über Stalden, Nachbargemeinde von Visperterminen, mit einem durchschnittlichen Jahresniederschlag (1901—1940) von nur 53 cm und Grächen (1629 m) mit 56 cm.

Die steppenhafte Trockenheit macht die künstliche Bewässerung unerläßlich. Das Gletscherwasser aus dem Nanztal ist die Existenzgrundlage der «Visperterbiner» und wie andernorts ist hier die Zuleitung von Wasser *die* Existenzfrage der Berggemeinde. Aber eben ohne das Zutun des Menschen rinnt das «heilige» Wasser talwärts durch die schauerliche Schlucht dem Rotten zu und geht den durstigen Hängen verloren. Die bedeutendsten und großartigsten der alten 15 Wasserfuhren mit eigenem Namen, die beiden «Niwen» (Neuen), führten Felswänden entlang und durch steinschlaggefährdete Rüfen von der Gamsa weit nach Norden und im Bogen um den Gebidem herum, beide zusammen etwa 50 km lang.

Am 25. Juli 1855 suchte ein schreckliches Erdbeben das Oberwallis heim. In Visperterminen versiegten «so viele schöne Brunnenquellen, daß es von da an noch größeren Wassermangel litt. Dies führte allen Ernstes wieder auf den schon längst gehegten Gedanken, den Berg zu durchbohren». 1897 wurde der Tunnel beschlossen und in Angriff genommen. Den beiden ersten Unternehmern bot der Berg eine zu harte «Stirne», sie blieben auf der Strecke. Von 1903 bis 1905 ruhte die Arbeit. Vier Jahre lang bohrten die Bürger selber. Vorerst aber hatte eine bewegte Gemeindeversammlung stattgefunden, an der die eine

Partei der liebevollen Ansicht war, daß alle Gemeinderäte, die gegen die Aufgabe des Projektes seien, in den bestehenden Stollen eingemauert werden sollten. Im Oktober 1909 übernahmen die Italiener Ernesto und Pasquale das Werk. Für den Laufmeter bezahlte man ihnen 160 Franken, der frühere Kostenvoranschlag erhöhte sich um 60 000 auf 460 000 Franken. Ihnen und ihren besseren Maschinen gelang am 28. Juni 1915 der Durchschlag. Höhenfeuer und Glockengeläute verbreiteten die frohe Kunde vom endlich gelungenen Werk, und bald belohnte der reichliche Wassersegen die langmütige Zähigkeit der Gebirgler. Die Wasserfuhren wurden am 9. August 1916 festlich eingeweiht. Zum Dank und zur Würdigung der von allen früheren Unannehmlichkeiten und Gefährdungen befreienden Tat der Väter feierte die Gemeinde am 16. August 1965 das 50jährige Bestehen.

Vom Ende des rund 60 cm breiten und 100 cm hohen Stollens bei Muttji (1690 m) im Riedbachgraben zieht ein unterirdischer Zementrohrkanal nach Süden und bedient als Hauptverteiler den ganzen Hang südlich des Riedbaches mit dem Dorf. Den Nordteil versorgt ein offener Kanal.

Die «Visperterbiner» bewässern Wiesen, Gärten, Kartoffeläcker und Reben, wenn nötig vom 1. Montag im April bis 30. September, insgesamt 231 ha (1961). Die Roggenäcker werden nie bewässert. Der Tunnel liefert reichlich Wasser. Eine spezielle Behörde, die sich mit der Wasserverteilung befaßt, existiert nicht, Streitigkeiten um das Wasser mag es früher gegeben haben. Vom 1. Oktober bis 1. April wird das Wasser an die Lonzawerke verkauft. Die Leitungen werden von der Gemeinde unterhalten. Jeder Grundeigentümer besitzt Wasserrechte. Bewässert wird Tag und Nacht von 4 bis 22 Uhr, auch sonntags. Zuviel Wasser schmälert die Erträge. A. V.

Viehwirtschaft

Die Viehhaltung ist der wichtigste bäuerliche Produktionszweig des «Terbiners» im Rahmen der immer noch wesentlichen inneralpinen Selbstversorgungswirtschaft.

Von der 51,45 km² großen Gesamtfläche der Gemeinde sind 38,4 km² landwirtschaftlich produktiv. Der Wald bestockt 12,66 km². Das bestellte Kulturland im engeren Sinne nahm 1961 insgesamt 4,14 km² ein, das Brachland nicht inbegriffen. Rund 20 km² dürften Weideland sein. 1955 zählte die Gemeinde 185 Landwirtschaftsbetriebe, wovon 124 hauptberuflich geführt wurden. Die durchschnittliche Betriebsgröße ohne Wald und Weiden betrug 2,76 ha. Auf den einzelnen Betrieb entfielen durchschnittlich 44 Parzellen. Es ist verständlich, daß die starke Parzellierung, eine Folge der Realteilung, der naturgegebenen Unterschiede der Bodenqualitäten und der vielfältigen Ansprüche der Selbstversorgungswirtschaft, zum «nomadischen» Wandern zwingt, dessen Ausmaß nicht untersucht werden konnte.

Und wie ist es mit der Güterzusammenlegung? Das sei eine ganz heikle Angelegenheit und kaum durchführbar. Es würden nur abgelegene, kleine Äcker zusammengelegt, sofern sich dazu Gelegenheit biete, nie aber größere Parzellen, denn es sei nicht zu verantworten, daß der eine ein großes Stück gutgelegenes und der andere nur schlechtes Land erhalte. Land um das Dorf werde sowieso nicht zusammengelegt, denn dies seien die zukünftigen Bauplätze für die Bürger, Reserve für das wachsende Dorf. Seit 1950 hat die Wohnbevölkerung der Gemeinde um 11,2 % auf 1076 Einwohner (1960) zugenommen, davon sind 1000 in Visperterminen heimatberechtigt. Wenn der Mann in der Fabrik Schicht schaffe und nebenbei als Arbeiterbauer der Frau und den Kindern in der Landwirtschaft helfe — 1960 zählte die Gemeinde 399 Kinder im Alter von unter 14 Jahren — sei es möglich, fast den ganzen Zahltag des Mannes beiseite zu legen. Damit wagen besonders die Jungen nach einigen Jahren neue Häuser zu bauen. Tatsächlich fallen einem die vielen neuen großen Häuser auf. Es sind Einheitshäuser mit Stockwerkeigentum, mit viel Mauerwerk, die nach meinem Empfinden zu sehr von den alten Holzhäusern abstechen. Aber sie haben helle Zimmer und Balkone. A. R.

Ein großer Teil der Bewohner besitzt unter und über dem Dorf Land: Reben und Gemüsegärten, Wiesen und Äcker, so daß im Frühling und Herbst viele Familien einige Wochen in den tiefergelegenen Weilern wohnen. Jene Häuser sind mit dem nötigsten versehen, so daß nur Kleider und Lebensmittel mitzunehmen sind. Trotzdem verursachen diese Umzüge den Frauen Umstände und Mehrarbeit. Natürlich wird auch das Vieh mitgenommen, das auf den Wiesen geweidet oder in den Ställen gehirtet wird. Die meisten Familien besitzen nur eine oder zwei Kühe. Früher hielt man auch Ziegen, jetzt gibt es fast keine mehr, da das Dorf im Sommer durch eine Rohrleitung täglich zweimal frische Milch von der Alp erhält. H. R.

Das 327 ha messende Wiesland (1961) genießt die größte Wertschätzung. Im selben Jahr besaßen 175 Eigentümer 612 Stück Rindvieh, davon 367 Kühe, 194 Schweine, 327 Schafe und 107 Ziegen. Die Wiesen werden sorgfältig bewässert und im Herbst, meistens aber erst im Frühling gemistet. Jauche wird nicht gesammelt, es fallen zu kleine Quantitäten an. Als Streue wurden früher ausschließlich die Nadeln von Lärchen, Föhren und Fichten verwendet. Mit Laub und Getreidestroh streckte man das Winterfutter. Heute streut man meistens Stroh ein. Kunstdünger verwendet man erst seit etwa 10 Jahren, hauptsächlich Lonzadünger und vorwiegend in den Weinbergen. Zur Heuernte knattern die kleinen zweirädrigen Mähmaschinen durch das Dorf. Anno 1955 zählte man noch keine in der Gemeinde, 1964 erst 14, 1965 aber seien bereits 50 Maschinen in Betrieb gewesen. Diese interessante explosive Mechanisierung der Heuernte entlastet die Frauen. Mit Stolz bedienen Knaben und Burschen die Maschinen. Da es im Dorf noch keinen Mechaniker gibt, besorgt die landwirtschaftliche Genossenschaft mit einer fahrenden Equipe von Brig aus die Reparaturen.

Die Alpen sind Genossenschaftsalpen, sie gehören einer «Geteilschaft». Die Kuhrechte können frei veräußert, verpachtet und vererbt werden. Die Milch wird vom Sennen zu Käse verarbeitet, der auf Grund von Probemessungen im Herbst verteilt wird.

Ackerbau

Im Jahr 1961 wurden 39 ha mit Getreide, 21 ha mit Kartoffeln und 1 ha mit Gemüse bestellt. 1947 baute man 42 ha mit Getreide an, wovon auf 35 ha Winterroggen, 6 ha Winterweizen und nur 1 ha Sommerweizen. Winterweizen gedeiht im ständigen Fruchtwechsel mit Kartoffeln auf Bewässerungsland in den tieferen Lagen, wobei ohne Pflügen gesät wird. Erst im folgenden Jahr wird für die Kartoffeln wieder gepflügt. Die unteren Hangpartien bis 1200 m tragen zudem auch Äckerchen, die alle Jahre mit Roggen bebaut werden, wobei mit Mist oder Kunstdünger gedüngt wird.

Am weitesten verbreitet ist die alte, interessante hochalpine Zweifelderwirtschaft mit einjähriger Brache. Auch in Visperterminen geschieht sie in zelgengebundener Form: Ein Ackerkomplex liegt brach, der andere trägt den Winterroggen. Die Felder werden nicht bewässert und selten gedüngt. In der ersten Hälfte des Juni, noch vor dem Heuet wird das Brachfeld 25 bis 30 cm tief gepflügt. Bis zur Jahrhundertwende wurde der Brachpflug, ein schwererer und größerer Holzpflug verwendet, heute ist ein serienmäßig hergestellter Fabrikpflug in Gebrauch. Dann wird im August mit dem noch immer benützten, selber hergestellten leichteren Holzpflug 18 bis 20 cm tief gepflügt. In der ersten Septemberwoche wird gesät. Die Ernte bringt man je nach der Höhenlage der Äcker von Mitte Juli bis Anfang September ein.

Julius

Am Nachmittag endlich begleiteten wir Herrn ~~Vinzenz~~ Stoffel auf den Brachacker, der zum Säen des Winterroggens hergerichtet werden soll. Das gut genährte Maultier zog den leichten Pflug quer zur Hangneigung hin und her. Die unterste Furche wurde zuerst gezogen. Nach der Aussaat werden die Furchen mit dem gleichen, auf die geringste Bodenfassung eingestellten Pflug zugedeckt. Neu für mich war, daß die höchstgelegenen Äcker das beste Saatgut geben.

Man war bereits am Einbringen der Ernte. Ich staunte über die Bürden, welche die sehnigen, hageren Männer zu tragen vermochten. Unten in der Bürde wird mit Geschick ein rundes Loch für den Kopf freigemacht, so daß dann das Hauptgewicht der Last auf die Schultern und den Rücken zu liegen kommt und nicht auf den Kopf drückt. Die Garben wurden schon jetzt in den am Rande der parzellierten Ackerfluren malerisch gruppierten Stadeln an den halbhohen Flanken des Mittelganges, der Tenne, ausgeschlagen, wobei die meisten Körner von den Ähren fielen. Der Rest wird im Winter ausgedroschen. A. R.

Die Heidenreben

Zu den Sehenswürdigkeiten von Visperterminen zählt der in allen Geographiebüchern erwähnte Weinberg der Heidenreben, die bis 1080 m Höhe reife Frucht bringen. Es ist der höchste Rebberg der Schweiz und wahrscheinlich auch Europas. 1929 bedeckten die Rebstöcke 35,20 ha, 1961 nur noch 26,22 ha.

Die Heidenreben befinden sich ungefähr eine halbe Wegstunde hinter Visp an einer südwestlich orientierten Hangnische des Vispertales. Der Rebberg zieht sich vom Fluß an aufwärts bis auf eine Höhe von 1080 m ü. M. Wahrscheinlich kann der Rückgang auch in Zukunft nicht aufgehalten werden. Die Industrie macht dem arbeitsintensiven Weinbau «Konkurrenz». Der größte Teil des Rebareals ist Privatbesitz. Eigentümer sind ferner die Gemeinde, die Schützenzunft sowie Pfarrei und Kaplanei. 95 % der Haushaltungen haben eigene Reben, oft eine große Zahl kleiner Parzellen, die infolge der Erbteilung immer kleiner wurden. Es gibt Haushaltungen, welche 12 bis 15 Parzellen in weiter Streulage zu bearbeiten haben. Durch die geplante Güterzusammenlegung sollen wieder bessere Verhältnisse geschaffen werden, doch wird sie nicht von allen Besitzern begrüßt. Es gibt Parzellen die knapp 50 m² umfassen. Die Haushaltungen mit kleinstem Besitz ernten von 2 Sorten je 100 Liter, normal sind 300 bis 500 Liter pro Haushaltung. Der größte zusammenhängende Besitz mißt 2 bis 3 Aren.

Die Rebsorten

Die Rebe, welche den «Heida-Wein» gibt, ist ein Direktträger. Die Reblaus hat derart gewütet, daß nicht mehr viele alte Stöcke vorhanden sind. Die Neuanlagen bestehen aus amerikanischen Unterlagen (Typ 5 BB). Das früher übliche Verjüngen mittels der «Rifa» und «Firwurf» wird je länger je mehr verschwinden.

Der «Heida» ist der sogenannte Arbeitswein. Man trinkt ihn werktags zur Arbeit oder nach der Arbeit. Daneben werden auch andere Sorten, die eine bessere Qualität geben, angebaut, wie Fendant, «Landrote» und Muskateller.

Die Rebarbeiten

Sie beginnen im Februar und März mit dem Schneiden. Man läßt 7 bis 8 «Augen» pro Stock stehen. Anfang März wird das erste Mal gehackt («störu»), nach dem Austrieb wird gebogen und befestigt und noch einmal gehackt. Dies besorgen die Männer, das Laubwerk die Frauen. Später folgt das zweimalige Ausbrechen der überschüssigen Schosse («foltere»). Die Reben der unteren zwei Drittel werden bewässert; wo man nicht wässern kann, wird mehr gemistet und die Stöcke früher verjüngt, so daß nach der Meinung unseres Gewährsmannes, Herrn Zimmermanns, mindestens ein ebenso guter Ertrag resultiert. Der Mist wird mit den Maultieren in den Weinberg gebracht und im Rükkentragkorb verteilt. Früher wurden die Reben mit Bordeauxbrühe, heute aber mit modernen Kupfermitteln in der Regel viermal bespritzt.

Die Rebarbeiten für die Gemeindereben werden gemeinsam durchgeführt. Das «Aufgebot» mobilisiert jeweils 10 bis 12 Gruppen, ebenso werden die Reben der Schützenzunft bearbeitet.

Die Ernte

Bei der Ernte geht man sehr individuell vor. Je nach dem Stand der übrigen Arbeiten erntet man früher oder später, oft ernten zwei bis drei Familien zusammen. Die Traubentansen bastet man den Maultieren auf. Die Trotten befinden sich in den Weilern unter dem Dorf. Dort wird der Wein gelagert, bis er vergoren ist. Verkauft wird wenig. Der «Heida» ist kein Markenwein, er ist nur 2 bis 3 Jahre haltbar. Als normal gelten 90 bis 95 Öchslegrade. Von speziellen Lagen sollen in guten Jahren auch schon Heidenweine mit 100 bis 110 Öchslegrade gekeltert worden sein. Meistens wird alles auf einmal geerntet. Die Nachlese darf halten, wer Lust hat. Tafeltrauben schneidet man keine. Die Visperterminer halten es wie ein alter Rebbauer in Sierre, als ich dort vor 15 Jahren Trauben vom Stock zum Essen kaufen wollte: «Es isch ä Sünd vor em Hergott, wenn ma Truba frißt!» Jetzt werden ja zum Glück für die Walliser wie für die «fressenden» übrigen Eidgenossen immer mehr Trauben als herrliche und gesunde Frucht roh oder als unvergorener Saft verwertet.

F. S.

2. Teil (Arnold Niederer)

Das Wohnen

Als wir nach Visperterminen kamen, fielen uns zunächst die zahlreichen stattlichen Neubauten des unteren, aufgelockerten Dorfteils auf. Wir glaubten, es handle sich um Ferienhäuser; das trifft aber nicht zu: diese mehrstöckigen, zum Teil noch aus gemauertem Küchenteil und holzgefügtem Stubenteil bestehenden, zum Teil ganz aus Stein gebauten Häuser gehören den Visperterminer Arbeiterbauern. Im alten Dorfteil ist die alte geschlossene Bauweise noch einigermaßen erhalten, aber auch dort werden Häuser wenigstens inwendig ausgebaut. Betreten wir ein solches im Umbau stehendes Haus:

Das alte, aus großen Steinplatten bestehende Dach ist bereits entfernt worden, für die neue Bedachung ist Eternit vorgesehen; Blech- und Ziegeldächer sind nicht erlaubt; es kommt nur Stein- und Eternitbedachung in Frage. Für den Innenausbau, die Böden und Wände verwendet man Föhrenholz. Die Zimmereinteilung wird den neuen Bedürfnissen angepaßt; Zentralheizung (Etagenheizung) darf nicht fehlen. In den ältesten Häusern sind die Stubendecken leicht gewölbt, d. h. gegen den Mittelbalken hin ansteigend («Welbi» = Wölbung). Auf dem Mittelbalken einer solchen alten Stube lesen wir folgenden Spruch:

HOC OPUS FIERI FECIT IOANNES GERSTER CUM VXORE SUA MARGARETHA ABGOZBON JESUS MARIA CONSOLATIO MEA. ANNO DNI 1601 DIE VERO. 29. MAII M IODER BÜGGER

Ein drittes, ganz neues Haus weist, wie übrigens alle neuen Häuser, eine moderne Einrichtung mit Warmwasserversorgung und Bad, eingebauten Wandschränken und modernen Fußböden auf. Während in den alten Häusern die Wohnung nur aus Küche, Stube und Kammer bestand (wobei in der Stube in zweistöckigen Ausziehbetten geschlafen wurde), haben die neuen Wohnungen Küche, Stube (mit Betten für die Eltern), Kammern für Buben und Mädchen, Arbeitszimmer und Bad.

Es gibt zwar in Visperterminen bereits Bauunternehmer, aber oft bauen die Besitzer mit Hilfe ihrer Verwandten selber; einer malt, einer mauert, ein Dritter schreinert. Die Pläne werden ebenfalls selber entworfen. Es herrscht Stockwerkeigentum, wobei (wie in den städtischen Hochhäusern) die oberen Stockwerke teurer sind als die unteren. Das zu bewohnende Stockwerk wird gelegentlich unter den Eigentümern des gemeinsamen Hauses (durch «Hölzeln») ausgelost. Da die Bewohner der neuen Häuser nicht allein vom Arbeitseinkommen des Familienvaters (aus der Fabrikarbeit in Visp) leben, sondern weiterhin Landwirtschaft betreiben, haben sie außerhalb des Wohnhauses noch verschiedene Anteile an Ställen, Kellern und Garbenspeichern (Stadel). U. S.

Tragen und Führen

In unserem Untersuchungsgebiet ließ sich gut beobachten, wie die altertümlichen Transportarten des Tragens, Säumens und Schleifens ohne die Zwischenstufe des Wagens durch motorisierte Fahrzeuge abgelöst werden.

Als Traggerät dient die «Tschifra», ein Rückentragkorb, dessen Tragstricke durch bequem auf den Schultern aufliegende Traghölzer («Pretschle») verstärkt sind. Zum Flechten des Korbes wird drei- bis vierjähriges geschältes Haselholz verwendet. Die Männer der älteren Generation verfertigen die Tragkörbe noch selber (Winterbeschäftigung); die jüngeren Leute beherrschen die Technik des Korbflechtens nicht mehr. In der «Tschifra» werden Mist, Laub, «Land» (Humus), Heu, Gras, Gemüse, Kleinholz, auch Wäsche und gelegentlich Kleinkinder getragen. — Ein anderes Traggerät der Terminer ist die Rückgabel («Gabla») zum Transport von Holz. Das Rückentraggefäß für den Milchtransport ist das Kübelchen aus Holz («Chibji») mit Tragriemen; die «Brente», ein hohes, auf dem Rücken getragenes Holzgefäß von ovalem Durchschnitt dient in Visperterminen dem Weintransport (in anderen Walliser Gemeinden auch dem Milchtransport). Das «Mali» (vom französischen malle) ist eine Tragtasche aus Kalbfell, die etwa dazu dient, Fleisch zum Speicher zu tragen. In der «Batilla» (vom italienischen bottiglia), einem kleinen, etwa drei Liter fassenden Holzfäßchen wird der Wein zur Arbeit auf das Feld mitgenommen. Die Buben tragen ihre Hefte, Bücher und Federhalter in hölzernen Kistchen mit Tragriemen. Das Heu wird mit Seilen zu 50 bis 60 kg schweren «Burdinen» gebunden und von den Männern so heimgetragen, daß der kleinere Teil der Last auf den Kopf, der größere auf den Rücken zu liegen kommt.

Heute gibt es in Terminen noch 18 Maultiere gegenüber 34 zu Ende der dreißiger Jahre. Das «Mülti» trägt die Lasten auf dem «Mültibascht» (Bastsattel). Im Frühling werden ihm zum Transport von «Land» (Humus) die «Landcheerb» («Land»-Körbe) angehängt, deren Böden zur Entleerung der Erde geöffnet werden können. Zum Weintransport auf Maultieren dienen die Bastfässer aus Arvenholz von etwa 50 l Inhalt; sie werden als «Lagel» bezeichnet.

Im Winter wird noch viel auf selbst hergestellten Schlitten transportiert, vor allem Holz. Die Wagen fehlen in Visperterminen, weil es früher keine Straßen gab; seit 1941, dem Zeitpunkt der Eröffnung der Autostraße Visp—Visperterminen, hält der motorisierte Verkehr seinen

Einzug. Heute gibt es im Dorfe zahlreiche Einachs-Motoren, 60 Mähmaschinen, je 2 Landrovers, Jeeps, Lastwagen und Motorspritzen. Für den Milchtransport von der Alp Rüspek in die Dorfsennerei funktioniert seit 1961 eine Milchleitung. Vor Gebrauch wird die Leitung jeweils mit kaltem Wasser durchgespült, dann gießt man die Milch hinein. Zur Reinigung führt man eine Kugel aus Schwammgummi in die Milchleitung ein und gießt heißes Wasser nach. R. E. H. und G. S.

Die Frau und ihre Arbeit

Mehrere Teilnehmerinnen der Exkursion interessierten sich besonders für das Leben der Frauen im Bergdorf. Sie fanden in der Haushaltlehrerin Frau Stoffel-Zimmermann eine vorzügliche Gewährsperson, welche, obwohl nicht mehr typische Bäuerin, alle einschlägigen Arbeiten kennt und sie selber jetzt noch teilweise ausübt. Befremdend wirkte es zunächst, zu vernehmen, daß das deutschschweizerische Prinzip «D'Frau ghört is Huus und de Maa in Stall» in Visperterminen nicht gilt.

Die Frauen besorgen einen Teil der Alpwirtschaft, auch das im Dorf eingestallte Vieh wird von den Frauen «gehirtet» (besorgt). Es ist eine Ausnahme, wenn der Mann in den Stall geht, und es gibt übrigens nur wenige Männer, die melken können. Nur auf den höher gelegenen Alpweiden besorgen Männer das Vieh; es geht aber jeweils am Anfang der Alpsaison eine Frau mit, um den neuen Hirten das Melken beizubringen. Wer einmal melken kann, verlernt es nicht mehr. Männerarbeiten sind das Pflügen, das Säen und Eggen. Das Schneiden des Korns mit der Sichel ist Sache der Frau, ebenso das Binden der Garben; am Einbringen sind beide beteiligt. Auch das Bewässern der Wiesen obliegt in Terminen der Frau. Haus- und Gartenarbeiten sind hier wie wohl überall ihre Domäne. Einige Frauen verrichten jetzt auch Heimarbeit für Fabriken: Maschinenstricken, Anfertigen von Kinderhäubchen, Nähen von Schürzen, Knüpfen von Haarnetzen. Eine Anzahl Frauen webt noch selbst für sich und für Kundschaft im Dorfe, die Spinnräder dagegen ruhen gänzlich. M. S.

Über die Haushalteinrichtungen in Visperterminen berichtet eine Teilnehmerin:

Der Ehemann unserer Gewährsperson ist Schreinermeister. Das seit dem letzten Jahr verheiratete Paar bewohnt zusammen mit einer verwandten Familie eines der ziemlich zahlreichen neuen Häuser, die im Gegensatz zu den alten Holzhäusern in Stein erbaut sind und deren Ausstattung ganz neuzeitlich ist, mit Chromstahltrögen, Kühlschrank, elektrischem Kochherd, Etagenheizung. Die Wohnungseinrichtung ist städtisch, obschon die Eheleute neben ihren Berufen auch noch einen kleinen Landwirtschaftsbetrieb ihr eigen nennen. Allerdings wird die einzige Kuh von einer Schwester zusammen mit deren eigenem Vieh «gehirtet» (besorgt). Überhaupt sind die Familien auf gegenseitige Hilfe eingestellt und profitieren davon. E. F.

Visperterminen ist noch ein «Trachtendorf», was sich am besten an Festtagen beim Kirchgang zeigt. Aber auch werktags erscheint die Terminerin in ihrem besonderen Kleid.

Zur Arbeit ist eine praktische, nicht sehr kleidsame Schürze gebräuchlich, «Forsche» (Vorschoß) genannt. Sie ist aus gemustertem Baumwollstoff und wird auch schon von größeren Kindern getragen. An Frauen sieht man sie sehr oft schwarz-weiß gemustert, da für Eltern und Kinder während zweier Jahre Trauer getragen wird. Unter dem «Forsche» wird das «Unnerforsche» (Untervorschoß) angezogen, ein Unterrock aus kleinkariertem Baumwollstoff mit breitem Volant, das mit schwarzem Sammetband aufgesetzt ist. Statt einer Bluse ziehen die Frauen einen «Tschopen» (Jacke, italienisch giuppa) an, der nochmals anders gemustert ist. Schwarze Strümpfe und ein farbiger «Kopflumpen», im Winter ein «Italiener Lumpen» (farbiges Wolltuch) sind allgemein gebräuchlich. Das Wort «Lumpen» wird in Visperterminen nicht in abwertendem Sinne gebraucht.

Viel kleidsamer ist die Sonntagstracht, die noch allgemein beim Kirchgang getragen wird. Über das farbige «Unnerforsche» (Untervorschoß) wird ein weiter schwarzer Rock und dazu ein gleichfarbiger «Tschopen» getragen, der eine «Garnierig» aus schwarzer Posamenterie aufweist. Dazu kommt eine Schürze aus Damast. Auf den Kopf gehört ein weißer Fransenlumpen, in einer Ecke farbig bestickt. Die Tracht macht keinen Unterschied zwischen Ledigen und Verheirateten. Witwen tragen schwarze Schürzen und ebensolche Kopflumpen. An Festtagen (Taufen, Hochzeiten, auch an Fronleichnam und anderen kirchlichen Festtagen) wird die noch reichere Festtracht mit dem kostbaren Walliser Hut angezogen. Meist gibt es nur eine solche Festtracht in der Familie. Sie wird von einer Generation auf die andere vererbt. Frau Stoffel hat sechs Schwestern, aber nur die Mutter besitzt eine Festtracht, die uns mit Stolz vorgeführt wurde. Als Bereicherung wird bei der Festtracht ein breites, schwarzes Schürzenband um die Taille geschlungen, dessen Enden so lang sind wie die Schürze selbst. Über die Brust fällt ein gesticktes Jabot, das mit zwei Broschen festgesteckt wird. Die Hauptsache aber ist der Hut mit dem «Chrees» (Gekröse), einem dreißig Meter langen, in dichte Falten gelegten schwarzen Seidenband, das so als Wulst um den Hutrand gelegt wird. Dieser Bestandteil der Tracht wird von auswärts (Brig) bezogen. Um die Hutform legt sich ein breites, weißes Seidenband, mit Goldfaden bestickt und mit Goldspitzen eingefaßt. Die Werktags- wie die Sonntagstracht werden zu Hause angefertigt. Auch das Band des Festhutes wird selbst bestickt, wobei die Frauen die Motive (Blumen, Ähren, Trauben) nach eigenem Gutdünken wählen. Daß eine Großzahl der Visperterminerinnen sehr geschickte Stickerinnen sind, ging aus den Aussagen des Pfarrers hervor. In der Sakristei der neuen Kirche öffnete er die Schränke, um uns Chorhemden und Meßgewänder zu zeigen, die in Gemeinschaftsarbeit von etwa 50 Frauen hergestellt und bestickt worden sind.

Die langen und weiten Festtagskleider und ganz besonders der reich geschmückte Hut verleihen den Frauen eine große Würde, die sie in modernen Kleidern niemals haben würden. H. R.

Sitte und Brauch

Über Sitte und Brauch erkundigten wir uns an Hand eines Fragebogens.

Die Tagesgrüße lauten in Visperterminen «Güottag» (bis zum Mittagessen), «Güotenabe» (nach dem Mittagessen). Beim Eintritt in ein fremdes Haus sagen ältere Leute noch «Gelobt sei Jesus Christus», worauf geantwortet wird «In Ewigkeit, Amen». — Gegenseitige Hilfe bei den Erntearbeiten ist in Visperterminen noch durchaus üblich. Die Männer hangen noch sehr am alten «Gemeintrunk», der jeweils am Fronleichnamstag und am Segensonntag stattfindet. Die Berechtigten (alle in Visperterminen Heimatberechtigten und dort Wohnenden) besammeln sich nach dem Mittagessen unter den Klängen der Dorfmusik. Zum Wein aus dem Gemeindekeller erhält jeder Teilnehmer am Gemeintrunk ein Brot; Käse und Fleisch muß er selbst mitbringen.

Eine wichtige Rolle im Dorfleben der Männer spielt die Schützenzunft, deren Ursprung ins 16. Jahrhundert zurückreichen soll. Die 103 Schützenbrüder und 30 Kandidaten veranstalten Zusammenkünfte, die der Schießfertigkeit und der Kameradschaft gewidmet sind. Die Häufigkeit der Anlässe der Zunft richtet sich nach dem jeweiligen Weinvorrat. Der Wein, der bei den Zusammenkünften ausgeschenkt wird (acht Glas jedem Mitglied, drei den Kandidaten) stammt aus dem Rebberg der Schützenzunft, den die Mitglieder im «Gmeiwerch» bearbeiten. Jeder Schützenbruder hat dazu in eigener Person zu erscheinen oder sich durch einen Ersatzmann vertreten zu lassen. Die Statuten der Schützenzunft halten alle voraussehbaren Vorkommnisse fest, samt den allfälligen für Nichtbeachtung oder Verletzung der Regeln vorgesehenen Strafen, so z. B. in Artikel 76: Jeder Kandidat hat bei seinem Eintritt als Schützenbruder sechzig mindestens 140 cm lange Rebstichel zu liefern; kommt er dieser Pflicht bis zum «Brachen» nicht nach, zahlt er für jedes versäumte Jahr 6 Franken Strafe.

Die Frage nach der Pflege der Kleinkinder ergab, daß der Gebrauch der Wiege in Abgang gekommen ist, ebenso das schädliche Einschnüren (Fäschen) der Säuglinge (aus Angst, das Kind könne schief werden). Die Kinder werden heute mit Gazewindeln und Lanzetta (gewöhnlicher Baumwollwindel) gewickelt, man legt sie in Stubenwagen bis sie etwa 1½ Jahre alt sind, nachher bekommen sie ein Kinderbettchen. F. L.

Religiöses Leben

Das religiöse Leben, worüber uns Herr Pfarrer Werlen berichtete, ist in Visperterminen sehr rege. Vor drei Jahren haben die Teminer mit dem Bau einer schönen neuen Kirche begonnen, die am 16. August 1964 eingeweiht werden konnte. Sie wurde so gebaut, daß die alten Barockaltäre in die Raumgestaltung einbezogen werden konnten; der alte Turm blieb erhalten. — Außer der Pfarrkirche zählt die Pfarrei Visperterminen noch ein Dutzend Kapellen unter denen die Gnadenkapelle Mariä Heimsuchung im Terminerwald, von der Bevölkerung «Waldkapelle» genannt, den ersten Rang einnimmt. Sie wird auch heute noch oft von fremden Pilgern besucht, besonders am Hauptfest Mariä Heimsuchung (2. Juli). Als Gnadenbild in der Waldkapelle wird die kleine Statue über der «Großen Muttergottes» am Gnadenaltar verehrt. Einige interessante Votivbilder und Votivgaben haben die Stürme der Zeit, insbesondere das schwere Erdbeben von 1855 über-

dauert und hangen noch an der Wand. Die Kapelle hat an der südlichen Außenwand einen gedeckten Altarstein und eine gedeckte Kanzel, so daß bei großem Andrang der Gottesdienst im Freien abgehalten werden kann. Der Weg vom Dorf zur Kapelle führt an zehn Kapellen vorbei, welche in ihrem Innern Statuengruppen enthalten, die Geheimnisse des Rosenkranzes darstellend. Wie uns Herr Pfarrer Werlen berichtete, gibt es in Terminen noch einige Naturalspenden, so spendet man am Dreifaltigkeitssonntag einen Napf Roggen für den Sigrist, in einer der Außenkapellen wird auch noch ein kleines Opfer an Wolle dargebracht, die zugunsten des Kapellengutes verkauft wird. Vieles wußte uns der Pfarrer noch zu berichten über die Hochzeits- und Totenfeiern, über die Läutordnung und die feierlichen Fronleichnams- und Segensonntagsprozessionen, über die Hauptanliegen der jungen Pfarreikinder, welche heute Sorgen haben, die ihre Eltern und Großeltern noch nicht kannten, wie etwa die Berufswahl.

Sprache

Da sich unter den Teilnehmern unserer Exkursion zwei Walser befanden, d. h. Nachkommen der im 13. Jahrhundert aus ihrer Urheimat über die Alpenpässe nach dem Piemont, nach Graubünden und Vorarlberg ausgewanderten Walliser, erfuhren wir allerlei über die bei Wallisern und Walsern gemeinsamen Sprachmerkmale.

> Der Außenseiter aus dem walserischen Graubünden hat während der so wohlgelungenen Volkskundewoche vor allem auf die Redeweise der Oberwalliser geachtet, Vergleiche zu ziehen versucht mit den heimatlichen Mundarten. Von der Konsonantengruppe nk wird das k zu ch, das n fällt weg und der vorangehende Vokal wird gedehnt oder zu einem Doppellaut. Schriftdeutsch dunkel, Winkel, hängen, denken, schenken entsprechen daher Wiichel, duuchel, heiche, deiche, scheiche im Wallis. Genau gleich tönt es auf Davos und im Prätigau, nicht aber in den bündnerischen Walsersiedlungen, die zur Rheinwaldgruppe gehören. Im prächtigen Mundartvortrag von Professor Guntern konnte man als Eigenart im Satzbau recht oft das flektierte als Prädikativ gebrauchte Eigenschaftswort hören: Di Gschichtli sind gsammleti und üfgschribni, ds Büech ischt getruckts usw. M. S.

So haben die Teilnehmer unserer Exkursion versucht, durch Beschreibung ein kleines Stück der wirtschaftlichen, sozialen und kulturellen Wirklichkeit Visperterminens festzuhalten und anderen zugänglich zu machen. Was sie innerhalb eines einziges Tages gesehen und erlebt haben, dürfte ihnen bestätigen, was F. G. Stebler schon 1901 über das Dorf ob den Heidenreben geschrieben hat, nämlich, daß es wegen der Vielseitigkeit seiner landwirtschaftlichen Nutzungsformen und seinen charakteristischen Einrichtungen eine der interessantesten Gemeinden der Schweiz sei.

Volkshochschule Zürich
Selnaustrasse 16, Tel. 23 5o 73

S.S. 1965

SCHWEIZER STAEDTE UND LANDSCHAFTEN V

F e r i e n k u r s i m O b e r w a l l i s

1.- 7. August 1965

Sonntag, 1.August — Hinreise

Zürich HB ab 7.oo
(Besammlung im reservierten Wagen nach Luzern)
Meiringen an 9.39

Fahrt mit Extrapost durch das Haslital nach der Grimsel-Passhöhe (Verpflegung aus dem Rucksack)

Wanderung über die Grimselalp nach Obergestelen und entlang dem Rotten nach Münster (Reine Marschzeit ca. 4 Std.)
Besprechung der landschaftlichen und kulturellen Eigenarten des Goms. Besichtigungen: Kirche, Kapelle

Münster ab 17.59, Brig an 19.o8
Fahrt mit Extrapost nach Ried/Brig

Bezug der Hotels Simplon und Hotel Garni Seiler

Montag, 2.August — Das untere Randgebiet des Oberwallis

Naturzwang und Fortschritt im Haupttal

Mit Extrapost über Leuk in das Gebiet der Sprachgrenze-Landschaft des Pfynwaldes.

Besichtigung des Aluminium-Werkes in Chippis (Verpflegung im Wohlfahrtshaus, offeriert von der Aluminium Industrie AG).

Nachmittags Wanderungen und botanische Führungen im Pfynwald.
Rückkehr mit Extrapost. (Reine Marschzeit ca. 3½ Std.)

Dienstag, 3. August — An den "sonnigen Halden am Lötschberg"

Post Ried ab 6.2o, Brig BLS ab 6.5o
Ausserberg an 7.o8

Wanderung an der Wasserleite Neuwerk
Besichtigungen in Ausserberg (Trogdorf)
Selbstverpflegung

Abstieg nach St.German und Raron, Besichtigungen:
Heidnischbiel, Kirche, Burg (Führung von a.Seminardirektor Konrad Zeller, Raron) Reine Marschzeit ca. 4 Std.

Raron ab 17.38, Brig an 17.54
Postauto ab 18.1o, Ried an 18.18

Mittwoch, 4. August

Visperterminen, einst und heute

Volkskundliche Gruppenarbeit nach Spezialprogramm

Hin- und Rückfahrt mit Extrapost (Ried ab ca.7 Uhr, Visperterminen ab ca. 18 Uhr)

Selbstverpflegung im Untersuchungsgebiet

Donnerstag, 5.August

Binntal

Fahrt mit Extrapost nach Ernen und Mühlebach (Besichtigungen) und nach Binn.

Das Tal der Strahler; Fundstelle am Lengenbach
Rückweg über Feld, evt. Wanderung nach Heiligenkreuz im Längtal.

Führungen unter Mitwirkung von Prof.Charles Meckert, Sion.
(Reine Marschzeit ca. 4½ Std.)

Rückkehr nach Ried mit Extrapost, ca. 2o Uhr.

Freitag, 6.August

Saas- Fee

Mit Extrapost nach Grächen (ca. 7 Uhr); mit Seilbahn nach Hannigalp.

Höhenwanderung Hannigalp- Balfrin - Saas-Fee (Marschzeit ca. 6 Std., nur für Schwindelfreie).

Variante für weniger Berggewohnte

Von Grächen mit der Post über Visp und Stalden nach Saas-Balen (Besichtigung der Rundkirche) und nach Saas-Grund. Wanderung auf dem Kapellenweg - über die Kapelle zur Hohen Stiege - nach Saas Fee (ca.1 Std.)

Rückkehr beider Gruppen mit Extrapost nach Ried.

Samstag, 7.August

Brig und Umgebung

Besichtigungen in Brig, Glis und Naters. Fahrt mit Extrapost

Heimreise durch den Lötschberg:

Brig ab 15.2o, Bern an 17.o7
Bern ab 17.2o
Zürich HB an 19.19

Leitung

Prof.Dr.A.Niederer und Prof.Dr.J.Hösli, unter Mitwirkung von Persönlichkeiten aus dem Wallis

Unterkunft

Hotel Simplon und Hotel Garni-Steiner in Ried/Brig (Halbpension, Zweierzimmer)

Oberwallis

Kosten

Das Reisegeld beträgt Fr. 310.- und ist nach Benachrichtigung durch das Sekretariat zu überweisen.

In diesem Betrag sind inbegriffen die im Programm angegebenen Bahn- und Autocarfahrten, die Seilbahn Hannigalp (resp. die Weiterfahrt nach Saas-Grund), die Unterkunft in Ried/Brig mit Frühstück und Abendessen, die Führungen, Vorträge, Eintritte und Trinkgelder. (Nicht inbegriffen sind die Mittagsverpflegungen.)

Es besteht jeweils die Möglichkeit, ein Picknick einzukaufen, und gelegentlich auch, sich in einem Gasthaus zu verpflegen.

Versicherung

Auf Wunsch der Teilnehmer kann eine kollektive Unfallversicherung abgeschlossen werden. Nähere Angaben im Sekretariat.

Anmeldung

Da die Hotelzimmer in nächster Zeit definitiv bestellt werden müssen, erbitten wir die Anmeldung mit untenstehendem Anmeldeschein bis Dienstag, 8. Juni. Die Angemeldeten erhalten sodann eine Bestätigung und einen Postcheck zur Ueberweisung des Reisegeldes. Es können 30 Teilnehmer berücksichtigt werden.

Für weitere Auskünfte steht das Sekretariat gerne zur Verfügung.

Mit freundlichen Grüssen

31.V.65

Das Sekretariat

A n m e l d u n g für die Studienwoche im Oberwallis

Name (Herr/Frau/Frl.)

Adresse, mit Postleitzahl

Geburtsjahr

Telephon Nr. (tagsüber erreichbar)

Ich mache die ganze Fahrt mit der Volkshochschule

Ich bleibe nach dem 7.August im Wallis

Ich bin bereit, ein Zweierzimmer zu teilen mit

Datum: Unterschrift:

Nach Bestätigung der Anmeldung durch das Sekretariat überweise ich die Anmeldegebühr von Fr. 30.-.

✓ Heidenreben

Häuser Wirtschaftsgebäude

Bewässerungswesen

✓ Ackerbau

✓ Brauchtum (50 Fragen)

Alpwesen + Viehwirtschaft

✓ die Arbeit der Frau, Tracht

Vereine

✓ Religiöses Leben (Herr Pfarrer Wehrlen)

Rud. Emil Hotz
a. Lek. Lehrer
Feldblumenstr. 81
8048 Zürich
Rehstetten.

Volkshochschule
Zürich

SS 1965
Kurs 25 Prof.Dr.A.Niederer

Fragebogen für Visperterminen

1. Wann steht man auf, wann geht man zu Bett? (In den verschiedenen Jahreszeiten)
2. Welche landwirtschaftlichen Arbeiten werden nur von Männern, welche nur von Frauen verrichtet? (Grasmähen, Getreideschneiden, Melken, Viefüttern, usw.)
3. An welchen landwirtschaftlichen Arbeiten beteiligen sich beide Geschlechter?
4. Wie trägt man Lasten? Auf dem Kopf, auf dem Rücken, auf den Schultern? Was für Hilfsgeräte hat man dabei? In was für Gefässen trägt man Wasser, in was für Gefässen Milch? Welche Rückentraggeräte sind üblich?
5. Wie ist die Art des Waschens? Wo wird gewaschen? Wann, wie oft im Jahr wird gewaschen? Wie wird die Wäsche vorbereitet? Welche Geräte braucht man zur Wäsche?
6. Wie heissen die Grussformeln zu den verschiedenen Tageszeiten? Bis wann ist "Morgen", wann "Abend"? Wie wird ein Gast beim Eintritt ins Haus angeredet? Gibt es Redensarten, mit denen man Arbeitende (z.B. Mähende) anredet?
7. Wo wird das Brot gebacken? Wird noch zu Hause gebacken oder im Gemeinde- oder Weilerbackofen?
8. Wann und wo kommen die Leute am Feierabend zusammen? Gibt es noch Erwachsenenspiele im Freien? Welche Jasskarten sind üblich und welche Spiele werden damit gespielt?
9. Worin tragen die Schüler ihre Bücher, etc.? Welche Schulstrafen sind üblich? Werden der Lehrerin (dem Lehrer) Geschenke gebracht? Bei welcher Gelegenheit?
10. Wann besucht man das Wirtshaus? Was wird im Wirtshaus getrunken? (Reihenfolge der Getränke nach der Häufigkeit) Gibt es bestimmte Sitten beim Zutrinken? Darf man einschenken, bevor das Glas ausgetrunken ist?
11. Helfen die Nachbarn einander üblicherweise bei Erntearbeiten? (Heuen, Kornschneiden, Dreschen) Winde - Pflüge - Austausch Arbeitslei-stungen
12. Was für Vereine gibt es im Dorfe? Haben sie eigene Feste? Werden sie von der Gemeinde unterstützt? Erhalten sie einen Trunk von der Gemeinde? Wie wird man Mitglied? (Schützenzunft)
13. Gibt es eine Allmende (Gemeindeland)? Aus was für Land besteht sie? Wozu wird sie gebraucht? Wer hat Anrecht darauf? Was für Anrechte?
14. Werden noch Abrechnungshölzer verwendet (Tesseln)? Bei welchen Gelegenheiten?
15. Gibt es Eigentumszeichen für Werkzeuge, Geräte, Vieh? (Zeichnen!)
16. Gibt es Gemeintrünke? Wann? Wer darf daran teilnehmen? Was wird dabei verhandelt? Woher stammt der Wein? (Kauf, Gemeindereben?)
17. Wie ist die Art der öffentlichen Bekanntmachung in der Gemeinde?
18. Wieviel Mahlzeiten werden an gewöhnlichen Wochentagen eingenommen, und wie nennt man sie?
19. Welche Mahlzeiten werden bei der Arbeit auf dem Felde eingenommen?

20. Welches ist die Hauptmahlzeit? Woraus besteht sie meistens?

21. Was gilt als Festspeise? (Reis mit Safran?) Was gilt als Festgetränk ? (warmer Wein?)

22. Was wird zu den einzelnen Mahlzeiten getrunken?

23. Welche Würste werden gemacht? (Zusammensetzung, Benennung)

24. Wer trägt heute noch Tracht? Wie heissen die wichtigsten Teile? Welche Farben haben sie? Sind die Farben nach dem Alter verschieden? Wie ist die Festtracht? (Taufe, Hochzeit, hohe kirchliche Feiertage)

25. Was für Schmuck wird zur Tracht getragen?

26. Wird noch selber gesponnen und gewoben? Seit wann nicht mehr?

27. Welche Gemüse werden im Hausgarten angepflanzt? Welche Gewürzpflanzen? Welche Zierpflanzen? Welche Pflanzen setzt man auf die Gräber?

28. Woher kommen nach dem Kinderglauben die Neugeborenen? Wer holt oder bringt sie?

29. Wer nimmt an der Taufe teil? Wer hält das Kind bei der Taufe? Wer wird als Götti oder Gotte genommen?

30. Wer wählt die Namen des Kindes? Gibt es bestimmte Regeln? Findet ein Taufmahl statt? Wer nimmt daran teil? Wo findet es statt?

31. Welche Geschenke werden der Mutter nach der Geburt gemacht? Werden ihr besondere Speisen und Getränke gereicht?

32. Findet eine Aussegnung der Wöchnerin statt? Was muss sie bis dahin allenfalls vermeiden? (Ausgehen, Besuche)

33. Werden der Geburts- oder der Namenstag oder beide gefeiert? Wie?

34. Werden noch Wiegen verwendet? Werden die Kinder noch steif gewickelt ("gefäscht")? Seit wann nicht mehr?

35. Wie sind die Knaben und Mädchen bei der ersten Kommunion gekleidet?

36. Ist die Rekrutenaushebung mit einer Feierlichkeit oder mit einem Ausflug verbunden?

37. Zu welchen Zeiten finden Tanzanlässe statt? Welche Instrumente gehören zur Tanzmusik?

38. Kommen nächtliche Besuche der oder eines Burschen bei Mädchen vor? Wie nennt man sie? Wie ist der Hergang? (Kiltgang?)

39. Wie ist der Hergang der Verlobung? Welche Geschenke werden ausgetauscht? Wird ein Ring gegeben oder werden Ringe gewechselt? Welche Geschenke werden vermieden?

40. Wer ladet zur Hochzeit ein?

41. Werden bestimmte Jahreszeiten, Monate, Wochentage für die Hochzeit vorgezogen oder vermieden?

42. Wer wird zur Hochzeit eingeladen? Gibt es Brautführer und Brautjungfern? Wer wird dazu gewählt?

43. Wie ist die Zugsordnung des Hochzeitszuges beim Kirchgang? Wird geläutet? Wird geschossen?

44. Welchen besonderen Schmuck trägt die Braut?

45. Wo findet das Hochzeitsmahl statt? Findet ein besonderer Tanz statt?

46. Wo und wie wird der Tote aufgebahrt? Wird bei der Agonie (Todeskampf) geläutet? Wie lange wird zu Ehren des Toten geläutet? (Vor der Beerdigung). Gibt es Unterschiede nach Geschlecht und Alter? Wie wird während der Beerdigung geläutet? 1/2 Std.

47. Was für eine Farbe hat der Sarg? (Unterschied nach Zivilstand und Alter) - Finden bei ledigen Toten besondere Bräuche statt?

180 Fr. an Kirche Sigrist Totengräber etc. -

48. Werden bei Beerdigungen Spenden an die Armen, an die Kirche gegeben? Woraus besteht die Spende? Spendjahrg. 30 Fr. an Gemeinde

49. Welche Grabdenkmäler sind üblich, wie werden sie geschmückt? An welchen Tagen besuchen die Angehörigen die Gräber?

50. Wie und wie lange wird Leid getragen?
Eltern = 2 Jahre Gatte = 2 J
Geschw. = 1 Jahr Grossmutter + Götte 1/2 J onkel Tante Vetter, Base } 6 W

Hausforschung

Grundriss des herkömmlichen Wohnauses (mit Küchen- und Wohnteil).

Art des Gefüges beim sog. Blockbau (Zeichnen!) Alte und neue Art.

Arten der Bedachung: Dachstoffe, Dachneigung. Kaminarten.

Stockwerkeigentum. Mehrere Eigentümer bei Gebäuden.

Welche Wirtschaftsgebäude gibt es? Welches ist ihre Funktion? Fragen Sie nach den Eigentumsverhältnissen. An wieviel Gebäuden hat durchschnittlich ein Landwirt teil?

Hausschmuck, Hausinschriften. Ornamente.

Richard Weiss: Häuser und Landschaften der Schweiz
Erlenbach-Zürich 1959

Segensonntag

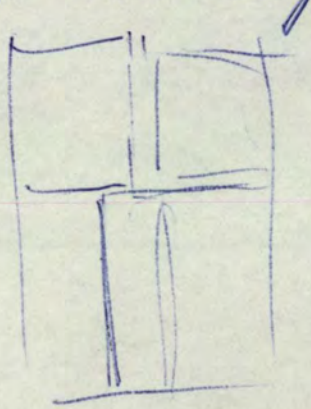

Zur Geschichte der Gemeinde Visperterminen

Von Richard Stoffel Lehrer

11. Aug. 1965

Besiedlung

Wie in den meisten nicht zentral gelegenen Ortschaften sind auch die geschichtlichen Anfänge unseres Dorfes in tiefes Dunkel gehüllt. Der Name des Dorfes «Termini Vespienses» ist wohl römischen Ursprungs. Es ist jedoch anzunehmen, dass der Berghang von Visperterminen und das Nanztal, die das heutige Territorium der Gemeinde bilden, schon in vorchristlicher Zeit bewohnt waren. Allerdings ist es praktisch unmöglich, zu ermitteln, wer die Gegend urbar gemacht oder zuerst bewohnt hat.

Es ist heute einwandfrei erwiesen, dass es vor dem Jahre 1200 einen Zeitabschnitt gab, während dem die Gletscher weniger mächtig und weniger lang waren als heute. Auch höhere Regionen erfreuten sich damals eines milden Klimas und konnten so ganzjährig bewohnt werden. Das war auch die Zeit, die Nanz, Rüspeck, Salaboden und andere Orte unseres Territoriums ständig bewohnt sah.'

Die vier Gemeinden

Der Name Terminen kommt urkundlich erstmals vor 1199 als «Villa Termenus» bei Visp; 1256 im Stiftungsakt der Filialkirche heisst es «Terminon», später auch «Terminum», «Termenum» oder «Terbinen», wie das Volk sein Heimatdorf noch heute nennt. Die Bezeichnung «Visperthermen» wird erstmals ums Jahr 1666 verwendet.

Grenzstreitigkeiten sowohl innerhalb der vier Gemeinden als auch mit den Nachbarn Visp und Eyholz. Besonders die letzteren führten nicht selten zu hartnäckigen und kostspieligen Prozessen.

Auch hatte Terminen in ordentlichen Weinjahren dem Pfarrer in Visp als Weinzehnten jährlich an die 30 Säume Wein, als Kornzehnten 208 Fischel Korn zu entrichten. Im Bestreben, sich von diesen lästigen Zehnten ein für allemal loszukaufen, geriet Terminen wieder in Uneinigkeit mit dem Pfarrer von Visp und mit dem Domkapitel in Sitten, bis es gar vor die päpstliche Nunziatur in Luzern zitiert wurde. (Weinzehntenloskauf erst 1842, Kornzehntenloskauf 1852.)

Zu diesen Auseinandersetzungen kam, dass Europa vom 14. bis zum 18. Jahrhundert sozusagen alle hundert Jahre von einer Pestwelle überflutet wurde. Keine Stadt, kein Kloster, kein Dorf und kein Weiler blieb vor dem schwarzen Tod verschont, auch Terminen nicht.

Alle diese Nöte führten die Leute schliesslich zusammen, so dass zwischen 1213 und 1716 die Vereinigung der vier Gemeinden zustandekam. Das Gemeindewappen erinnert heute noch daran. Es stellt dar: in Grün einen silbernen Reichsapfel mit Kreuz, überhöht von vier balkenweise gestellten silbernen Kugeln und bedeutet: vier Gemeinden verschmolzen zu einer einzigen Kirchgemeinde; denn in der gleichen Zeit fand auch die endgültige kirchliche Lostrennung von Visp statt.



2

Terminen selbst war in vier kleine Gemeinwesen geteilt:

1. Die Gross Gmeind
oder Terminen ob dem grossen Stein; das Dorf selber bildete drei Viertel, der Weiler Brunnen den vierten Viertel.

2. Niederhäusern
auch Terminen unter dem grossen Stein genannt.

3. Barmili
zusammen mit Sattel und Niederrusen, dem heutigen Neubrück.

4. Die Stahlergmeind
bestehend aus Ober- und Hinterstalden, Bitzinen sowie den Bewohnern der zwei südlichst gelegenen Häuser von Unterstalden.

Die Beziehungen der vier Gemeinden am Terminerberg scheinen nicht immer die denkbar besten gewesen zu sein. Kirchlich und politisch getrennt, fanden sie sich lange nicht recht zusammen, so dass sogar das Durcheinanderheiraten nur sehr ungern geduldet wurde.

Vor allem aber verursachte die arge Zerstükkelung von Wäldern und Alpen eine Menge

Einigkeit macht stark

Wenn sich das Sprichwort «Einigkeit macht stark» irgendwo bewahrheitet hat, dann war es gewiss in Terminen der Fall. Das 18. Jahrhundert war für Terminen wohl in jeder Beziehung das glücklichste. Alle grösseren Werke, wie der Bau der Kirche, Errichtung zweier Pfründen, Bau mehrerer Kapellen sowie der meisten besseren Häuser im alten Dorfteil stammen aus diesem Jahrhundert. Ein glückliches Völklein muss hier damals gewohnt haben, arbeitsam, genügsam und nicht arm. Pfarrer P. J. Studer schreibt in seiner Chronik: «Wer all die Auslagen in Erwägung zieht, die Terminen zu bestreiten hatte: Errichtung zweier Pfründen, Bau der Pfarrkirche und Pfrundhäuser, Erbauung von 9 Kapellen ohne die 10 Rosenkranz- und die beiden Waldkapellen, die enormen Summen, die Terminen für den Loskauf an Visp zahlen musste, und namentlich das Unheil, das Terminen zur Zeit der Franzosenkriege getroffen, die vielen Prozesse, welche es zur Wahrung der Rechte und des Eigentums der Gemeinde führen musste; wer alles das in Erwägung zieht, muss sich wahrhaft wundern, dass Terminen ungeachtet der stark zunehmenden Bevölkerung noch immer in leidlichem Zustande fortbestehen konnte. Zu jenem Wohlstand aber, wie vor der französischen Kriegszeit, wo im Gemeindehaus jeder Gemeinder aus einem silbernen Becher trank, wird Terminen wohl schwerlich mehr kommen.»

Franzosenkriege

Die Jahre 1798 und 1799 waren für das Dorf Terminen die traurigsten in seiner Geschichte. 15 Mann fielen in den Kämpfen in Martinach, Pfyn und Visp, fünf weitere, worunter



3

zwei wehrlose Weibspersonen, wurden in Terminen umgebracht.

Eine Abteilung österreichischer Soldaten hatte nämlich den voranstürmenden Franzosen in Visp nochmals Widerstand geleistet. Besiegt flüchteten diese nach Terminen, um von hier aus möglichst rasch mit ihrer Einheit, die sich auf dem Simplon befand, zusammenzutreffen. Eine Anzahl wutentbrannter Franzosen verfolgte die Flüchtenden, schlug dann in der Ebene von Hohbiel und Eignen ihr Lager auf, um von hier aus ihre Raub- und Plünderungszüge zu unternehmen. Alles wurde geplündert oder zugrunde gerichtet. In den Kellern musste man förmlich durch den ausgelassenen Wein waten. Alles Vieh, das erwischt wurde, raubten sie. Kirchen und Kapellen wurden geplündert. (Die Monstranz konnte später zurückgekauft werden.) Als Brandschatzungssumme zahlte die Gemeinde mit an die 150 000 Franken. Um zu verhindern, dass das Dorf eingeäschert wurde, mussten 125 silberne Becher aus dem Gemeindehaus und dazu 7422 Fr. an weiteren Geldkontributionen entrichtet werden.

Kornkammer des Vispertales

Nach diesem unheilvollen Krieg folgten wieder einige segensreiche Jahre. Aecker, Wiesen und Reben lieferten einen allseitig reichlichen Ertrag, so dass sich die meisten Familien wieder etwas erholen konnten. Terminen galt damals als Kornkammer des Vispertales. Man verkaufte soviel Korn als möglich, grösstenteils nach Saas, Zermatt und Simplondorf und erhielt für das Fischel 6 Fr. Zu jener Zeit wurde das Salz vom Simplon her über die Bistine nach Terminen geführt. Oft konnte man nicht genug Maultiere auftreiben, um Salz herüber und Korn hinüber zu transportieren.

Aber dann setzten im zweiten Jahrzehnt des 19. Jahrhunderts (1816/17) mehrere Fehljahre ein, in denen an Getreide sehr wenig, an Wein sozusagen nichts eingesammelt werden konnte.

Krankheit und Erdbeben

Die Jahre 1830, 1840 und 1857 brachten dem Dorfe bösartige Pockenkrankheiten, an denen im Jahre 1840 neun Kinder nacheinander starben. Die Typhusepidemie von 1850 raffte innerhalb von zweieinhalb Monaten 17 erwachsene Personen dahin. Von den 146 im Jahre 1860 an Typhus erkrankten Personen konnten aber immerhin 125 gerettet werden.

Das unheilvolle Erdbeben vom 25. Juli 1855 brachte weiteres Unglück.

Die erwähnten Epidemien, Kriegswirren von 1847 und besonders das Erdbeben entmutigten die Bevölkerung derart, dass lange Jahre alle Initiative zu neuem gemeinsamem Zusammenwirken lahmgelegt war. Erst gegen die Jahrhundertwende hatten sich die Terminer wieder soweit erholt, dass sie durch den Tunnelbau (1897 bis 1916) ihrer Nachkommen zeitliches Wohl in hohem Masse zu fördern vermochten.

Die interessanteste Gemeinde der Schweiz

Seither aber entstanden in regelmässiger Folge eine ganze Reihe von Werken, von denen sich jedes in seiner Art zum grossen Segen und Nutzen der gesamten Berggemeinschaft auswirkte: die Hydrantenanlage, die Elektrifikation, der zweimalige Schulhausbau und die Verbindungsstrasse mit Visp. Im Bestreben, die Bauernbetriebe wirtschaftlicher zu gestalten, schuf man die Sennerei und die erste Milchleitung, und nahm Güterzusammenlegung, Alpverbesserungen und Trinkwasserversorgung an die Hand. So scheint es berechtigt, was F. G. Stebler in seinem Buch «Ob den Heidenreben» sagt: «Keine andere Gemeinde in der Schweiz kann sich in bezug auf Vielseitigkeit des Betriebes und der Bedeutung der einzelnen Höhenstufen mit der Gemeinde ob den Heidenreben messen: Ausgedehnter Wein- und Obstbau, hohe Bedeutung der Vieh- und Wiesenwirtschaft, mit grossartigen Bewässerungseinrichtungen, bedeutender Ackerbau, enormes Waldgebiet und noch ausgedehntere Alpen und ein entwickeltes Nomadenleben. Alles dies, zusammengenommen mit den charakteristischen öffentlichen Einrichtungen und der prachtvollen Lage, machen Visperterminen zu der interessantesten Gemeinde unseres Vaterlandes.»

(Auszugsweise entnommen der Broschüre «Kirchweihe in Visperterminen», 16. August 1963).

4



Bild 1
Gemeindewappen von Visperterminen.

Bild 2
Visperterminen — das Dorf der schönen Aussichten.

Bild 3
Die Waldkapelle — nebst vielen anderen Kapellen ein Zeuge echten Glaubens.

Bild 4
Visperterminen — ein Beispiel seltener Harmonie zwischen Tradition und Fortschritt.

Visperterminen

Übersetzung aus dem Feuille d'Avis du Valais Nov. 1965 / frz. im Innern



Visperterminen um 1900

Wer der Landflucht nachtrauert, soll der schmalen, geteerten Straße folgen, die von Visp nach Visperterminen führt (10 km). Er durchquert dabei den berühmten Weinberg, der den Heidenwein liefert und bis zur Rekordhöhe von 1200 m ü. M. den Talhang emporklettert.

Die Straße führt durch die Weiler Unterstalden (901 m ü. M.), Oberstalden (1006 m ü. M.), Bitzinen (1131 m ü. M.), Niederhäusern (1160 m ü. M.) und erreicht dann den Hauptort Visperterminen (1367 m ü. M.). Das schöne Bergdorf ist in vollem Aufschwung begriffen. Die dichtgescharten alten Holzhäuser, zwischen die sich Speicher, Stadel und Ställe mit angebauten Scheunen drängen, werden gegenwärtig renoviert. Ein breiter Gürtel neuer drei- und vierstöckiger Steinbauten, ein neues Schulhaus, zahlreiche Garagen und *ein modernes Hotel-Restaurant* zeugen von der Wohlhabenheit des Dorfes. Selbst die Pfarrkirche zeigt sich in einem neuen Kleide. Nur die ehrwürdigen Barockaltäre, an denen das Oberwallis so reich ist, sind erhalten geblieben. Ob dem wirtschaftlichen Aufstieg hat man weder den Herrgott noch die Toten vergessen. Auf dem Friedhof kein Denkstein, nur hölzerne Kreuze, doch die Gräber sind mit herrlichen Blumen übersät. Auf der Anhöhe, die das stattliche Dorf beherrsch, erhebt sich ein riesiges Kreuz, das an die Volksmission des Jahres 1960 erinnert. Von hier aus steigt ein Fußweg im Zickzack zu den Rosenkranzkapellchen empor, die mit ihren einfachen und kräftigen Umrissen modern anmuten. Der Weg endet bei der sogenannten «Waldkapelle».

Von einer Renaissance kann nicht die Rede sein, denn die Gegend ist nie verlassen worden. Es handelt sich hier sicher eher um ein plötzliches Wachstum nach jahrhundertelangem Stillstand. Welches sind seine Triebfedern?

Die landwirtschaftliche Nutzfläche

In den Alpen fällt die Ausdehnung einer Berggemeinde nicht ins Gewicht, denn das unproduktive Gebiet macht oft den überwiegenden Teil des Territoriums aus. So hat etwa Zermatt, obwohl seine Gesamtfläche fünfmal größer ist, nur drei Fünftel des produktiven Bodens von Visperterminen inne. Dieses bedeckt mit 5145 ha 1 Prozent der Oberfläche des Kantons, während es, wenn man von den Wäldern absieht, mit 2579 ha 1,4 Prozent des produktiven Bodens besitzt. — Diese Zahl schließt allerdings die sechs Alpen ein, die bei gleicher Ausdehnung bestenfalls zehnmal weniger Futter liefern als die Wiesen.

Von den Alpen abgesehen, die im Mittel während 60 Tagen fast vom gesamten Vieh der Gemeinde bestoßen werden, verfügen die Landwirte von Visperterminen nach der eidgenössischen Statistik von 1952 über:

355 ha Wiesland
65 ha Ackerland
35 ha Rebland.

Die Güter sind übermäßig zerstückelt. Der Durchschnittsbetrieb setzt sich aus 45 Parzellen zu je 7 a zusammen und bedeckt insgesamt 3 ha 38 a. 21 Betriebe messen weniger als 1 ha, 96 zwischen 1 und 5 ha, 38 zwischen 5 und 10 ha und ein einziger mehr als 10 ha. Im Jahre 1946 besaßen die 164 Eigentümer 583 Häupter Rindvieh. Davon gehörten 346 Kühe der Rotfleckviehrasse an. Der Bestand ist inzwischen nicht zurückgegangen, im Gegenteil: er übersteigt heute 600 Häupter.

Die 35 ha Rebland verteilen sich auf 180 Eigentümer. Das ergibt für jeden etwas weniger als 20 a, die ebenfalls stark parzelliert sind. Als ihn die Reblaus befiel, machte dieser hochgelegene Weinberg eine gefährliche Krise durch. Erst nach langwierigen Versuchen stieß man auf eine widerstandsfähige Unterlage, die sich mit dem althergebrachten Gewächs verträgt. Dieses bezeichnen die Weinsachverständigen als weißen Savagnin, während die andern nicht weniger überzeugt sind, daß es sich um den Traminer handelt. Heute ist der größte Teil der Reben erneuert, und man schickt sich an, Berieselungsanlagen einzurichten. Ein Teil der Lese kommt als Spezialität in den Handel. Im übrigen ist es so, daß jeder Produzent die für den Hausgebrauch bestimmte Menge selber einkellert und zubereitet.

Die bekannten Heidenreben



oder «Die glückliche Konstellation von Landwirtschatf und Industrie»

Von: Cyrille Michelet, Altdirektor des Walliser Milchproduzentenverbandes.

Wenn man diesen trockenen Talhang nicht bewässern könnte, wäre er eine Einöde. Die Ueberlieferung verlegt den Bau der Suonen in die Römerzeit zurück. Das Wasser spendeten die launischen Wildbäche, die sich beidseits des Dorfes zu Tal stürzten. Seit dem ausgehenden 19. Jahrhundert erbauten die «Terbiner» unter großen Opfern und Schwierikeiten zwei Tunnels, die das Wasser der Gamsa aus dem Nanztal herüberleiten und das Netz der Suonen regelmäßiger speisen. Die Wasserrechte sind streng geregelt und werden in dreiwöchigen «Kehren» Tag und Nacht ausgenützt.

Die Bevölkerung

Visperterminen zählte im Jahre:

1850	511	Einwohner
1860	617	«
1900	630	«
1910	705	«
1920	705	«
1930	750	«
1940	907	«
1950	965	«
1965	1200	(Schätzungswert)

Die Bevölkerungszahl hat sich also seit 1850 mehr als verdoppelt und seit der Jahrhundertwende nahezu verzweifacht. Nach 1930 nahm der Zuwachs einen beschleunigten Rhythmus an. Gewiß hat sich der landwirtschtaftliche Ertrag gehoben. Aber auch der Lebensstandard ist gestiegen und läßt sich mit dem der früheren Generationen nicht mehr annähernd vergleichen. Der produktive Boden wird bis zum letzten Flecken genutzt. Keine Wiese, die ungemäht bliebe, keine Scholle Ackerland, die brach läge! Man baut noch immer Getreide an, drischt es mit dem Flegel auf der Stadeltenne und worfelt es in der «Wanne». Man gräbt die Kartoffeln noch heute mit der Hacke aus. Das Maultier ist noch in vielen prächtigen Exemplaren vorhanden. Daneben verwendet man zum Pflügen und Mähen, zum Einbringen der Ernte und für alle mechanisierungsfähigen Arbeiten mehr und mehr Maschinen. Doch wenn man schöne mehrstöckige Häuser erbaut — man muß mit dem produktiven Boden haushälterisch umgehen — und wenn man den alten Kern des Dorfes renoviert, so kann man diese Investitionen keineswegs mit den Erträgnissen der Landwirtschaft finanzieren, obwohl die 1957 gegründete zentrale Molkerei bedeutende zusätzliche Einkünfte erschlossen hat.

Den Aufschwung der Gemeinde haben vor allem zwei Faktoren ermöglicht: die Ansiedlung der Lonzawerke in Visp und der Bau der Straße. Der Einfluß der Visper Großindustrie machte sich in den untersten Weilern von Anfang an bemerkbar. Doch für die andern Einwohner der Gemeinde war der Weg zur Fabrik zu weit. Als jedoch der Straßenbau der dreißiger Jahre den Verkehr erleichterte, verwandelten sich die Bauern von Visperterminen in Arbeiter. Sie blieben aber ihrem angestammten Wohnsitz treu. Heute zählt das Dorf 150 Pendler — im Jahre 1932 war es ein einziger — von denen etwa 100 in der Lonza arbeiten. Sie finden zwischen den Schichten genügend Zeit, um die landwirtschaftliche Nutzfläche mit Hilfe von Maschinen bis zum letzten «Blätz» sorgfältig zu bebauen. Das ländliche Dorf bietet jedermann eine behagliche Wohnung, den Pendlern eine gesunde und einträgliche Nebenbeschäftigung und den seßhaften Arbeitskräften ein ausreichendes Einkommen. Sehr wahrscheinlich ist das Problem des Arbeiter-Bauern nirgends besser gelöst worden. Diese Lebensform, die vielerorts als Uebergangserscheinung gilt, hat in Visperterminen alle Aussichten, sich dauernd einzubürgern.

Die zentrale Molkerei

Die Zersplitterung in mehrere Weiler und der Besitz von Alpen und Maiensässen zwingt die Leute und das Vieh zum Wandern. Der Nomadismus schien die Sammlung und gemeinsame Verarbeitung der Milch auszuschließen. Kleinere Gruppen versuchten vorübergehend unzulänlich eingerichtete Sennereien zu betreiben. Doch der Erfolg blieb aus, denn sie vermochten sich nur geringe Milchmengen zu beschaffen, und der Aufwand überstieg den Ertrag. So blieb die Selbstanfertigung die Regel, und der Handel schätzte weder den Hauskäse noch die tranige Butter, die dabei herauskam.

Im Jahre 1956 wurde im Hauptdorf (1367 m ü. M.) eine zentrale Molkerei eingeweiht. Die in den Weilern produzierte Milch wird auf Fahrzeugen herbeigeschafft. Der weiteste Weg überwindet eine Strecke von 6,45 km. Heute sind alle Weiler durch Nebenstraßen an die Hauptstraße angeschlossen. Die Molkerei nahm im Winter 1956/57 den Betrieb auf, was für die Gemeinde ein erstrangiges Ereignis war. Die folgenden Zahlen mögen die wirtschaftliche Bedeutung dieses Werkes beleuchten:

Jahr	Zahl der Produzenten	angenom. Milch (in 1000 l)
1955	21	20,5
1956	29	26,6
1957	125	257,3
1958	135	343,9
1959	132	422,9
1960	132	452,9
1961	138	489,6
1962	137	641,9
1963	138	584,1
1964	140	548,1
1965 (E. Aug.)	137	530,7

Der in der Molkerei erzeugte Vollfettkäse, der immer von vorzüglicher Qualität war, trägt in Anlehnung an den Namen des berühmten einheimischen Weines die Marke H e i d a. Die Molkerei verschafft den Einwohnern jährlich zusätzliche Einnahmen von 300 bis 400 000 Franken, und die Aufgabe der Selbstanfertigung erleichtert die Arbeit des Bauern um ein beträchtliches. Die Bevölkerung, die an ein einfaches Leben gewöhnt ist, hat darüber die angeborene Sparsamkeit nicht verloren. Aber während sie bisher fast den ganzen Ertrag der Landarbeit für die eigene Versorgung aufwenden mußte, erlauben ihr die zusätzlichen Einnahmen nunmehr, Investitionen vorzunehmen. Da zu den höheren Einkünften aus der Viehzucht der Verdienst aus der Fabrik- und Lohnarbeit hinzukam, eröffneten sich neue Perspektiven. Heute ist man in der Lage, die Lebensbedingungen zu verbessern. Die Enge und Armseligkeit der Wohnverhältnisse in den Berggebieten ist ein vielbemühtes Thema. Aber bei näherem Zusehen erweist sich die Wohnfrage als Kehrseite der Einkommensfrage. Wenn ausreichende Mittel vorhanden sind, erledigt sich das Wohnungsproblem von selber. Dafür liefert Visperterminen einen weiteren Beweis. Man baut, investiert und richtet sich behaglich ein. Die Dorfbewohner bilden eine Schicksalsgemeinschaft, die man in der Stadt vergeblich suchen würde. Die Solidarität ist in erster Linie ein Gebot der Notwendigkeit. Die Nutzung der Alpen, der Unterhalt der Suonen, die Rebarbeiten und der Molkereibetrieb erfordern den Zusammenschluß aller Kräfte. So bleibt das Dorf eine große Familie. Alle haben den gleichen Grundberuf, die gleichen Anliegen, die gleichen Sorgen, die gleiche Hochachtung für das ehrwürdige Brauchtum und den gleichen Lebensrhythmus, der den Jahreszeiten und den kirchlichen und weltlichen Festen gehorcht. Alle beseelt der Geist einer aufrichtigen und unverbrüchlichen Brüderlichkeit. Jeder ist in seinem Dorf geborgen, jeder hat eine eigene Wohnung und eine Spanne Land. Gewiß, der Ertrag der Scholle macht nicht mehr den Hauptbestandteil des Einkommens aus. Aber die Leute bilden hier eine Gemeinschaft, die sich mit der Scholle innig verbunden weiß. Die eigentliche Entwurzelung würde darin bestehen, diese Bande zu zerreißen, in die Stadt abzuwandern und in einer Mietkaserne eine Zwei- oder Dreizimmerwohnung zu beziehen.

Visperterminen, das gerade in einer Zeit aufblüht, da die Jugend dem Bergbauerntum den Rücken kehrt, ist ein schlagender Beweis, daß man der Anziehungskraft der Stadt nicht zwangsläufig erliegt. Das beste Mittel, den Aderlaß der Berggemeinde zu unterbinden, ist die Erschließung von Einnahmequellen, die dem Dorf ein würdiges Dasein ermöglichen.



Flugaufnahme des heutigen Dorfes

UN ARTICLE DE CYRILLE MICHELET

VISPERTERMINEN:

l'heureuse rencontre de l'agriculture et de l'industrie



Le fromager descend de l'alpage

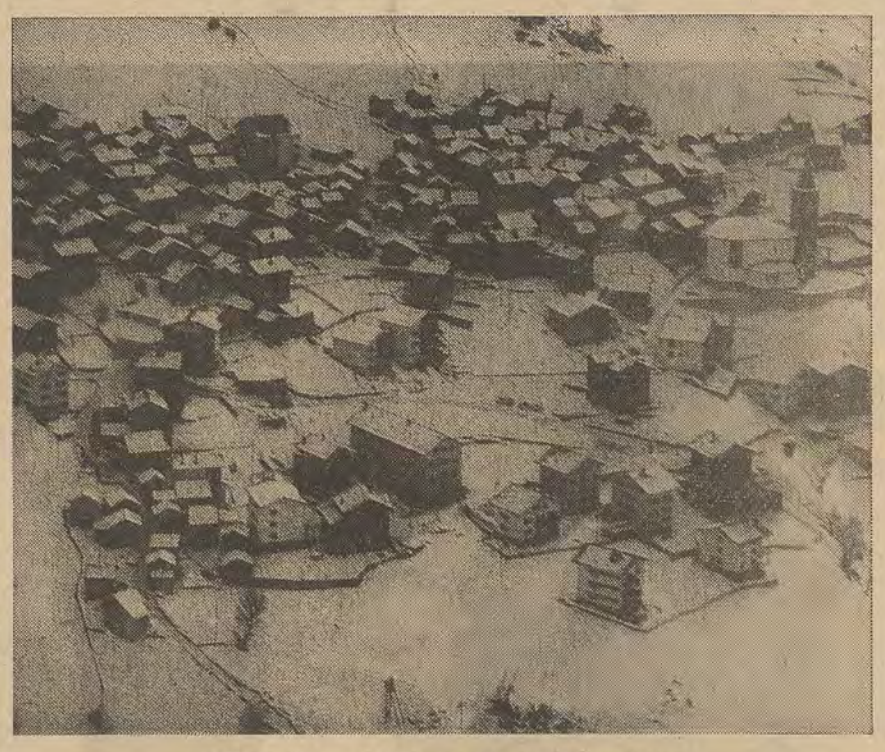

Vue aérienne de ce beau village de montagne

Ceux qui versent un pleur désolé sur l'exode rural, sur l'abandon de la terre, il faut les inviter à suivre la petite route goudronnée qui, en 10 kilomètres, conduit de Viège à Visperterminen en traversant à flanc de coteau, le vignoble célèbre qui donne le vin des païens, le Heidenwein, jusqu'à l'altitude record de 1200 m.

Ils passeront les hameaux de Unterstalden, 901 m., d'Oberstalden, 1006 m., Bitzinen, 1131 m., Niederhäusern, 1160 m., pour atteindre le chef-lieu, Visperterminen, à 1367 m. en pleine croissance. Un beau village de montagne. Les vieilles maisons de bois entassées les unes sur les autres, en mélange avec les greniers, les raccards, les granges-étables, sont maintenant en rénovation. Une ample ceinture de constructions neuves en maçonnerie, à 3 et 4 étages, la maison d'école, des garages, un hôtel-restaurant très moderne, témoigne de sa prospérité. L'église elle-même a été entièrement remise à neuf, conservant les vénérables autels baroques dont le Haut-Valais est si riche. Dans l'essor économique, on n'oublie pas les morts, ni le besoin de la Providence. Le cimetière exclut tout monument. Seule la croix de bois surmonte les tombes, mais les tertres sont un parterre de fleurs magnifiques. Sur la colline qui domine le grand village, on a élevé une immense croix de la Mission de 1960. De là, un sentier en zigzag se jalonne des 14 stations d'un Calvaire, en style moderne, aux lignes sobres et nettes, pour aboutir à la chapelle de la forêt (Waldkapelle).

On ne peut parler de renaissance car la région n'a jamais connu d'abandon, mais de croissance subite après un plafonnement séculaire. Il convient d'en examiner les ressorts.

LE TERRITOIRE AGRICOLE

La superficie d'une commune de montagne au flanc des Alpes ne signifie pas grand-chose. L'improductif et l'inculte forment souvent la plus grande part du territoire. Ainsi, Zermatt, avec une étendue 5 fois plus grande, dispose des 3/5 seulement des terres productives de Visperterminen qui, avec 5 145 ha couvre le 100me de la superficie du Valais, mais 1,4% des terres productives, soit 2.579 hectares, sans la forêt. Son cependant inclus les 6 alpages dont la production fourragère, à surface égale, est 1/10 ou beaucoup moins que celle des prairies.

Sans les alpages, occupés durant 60 jours en moyenne par la presque totalité des bovins de la commune, les paysans de Visperterminen disposent, selon la statistique fédérale de 1952,

355 hectares de prairies
65 hectares de terres ouvertes
35 hectares de vignes.

L'exploitation, en moyenne, se compose de 45 parcelles de 7 ares chacune, en tout de 3 hectares 38 ares, donc en un morcellement excessif. 21 exploitations ont moins de 1 hectare, 96 de 1 à 5 hectares, 38 de 5 à 10 hectares et une seule plus de 10 hectares. En 1946, 164 propriétaires détenaient 583 bovins, dont 346 vaches de la race tachetée rouge. Ce troupeau n'a pas diminué, au contraire. Il dépasse aujourd'hui 600 pièces.

Les 35 hectares de vignes se répartissent entre 180 propriétaires, ce qui donne pour chacun un peu moins de 20 ares en de multiples parcelles. Ce haut vignoble a connu une crise aiguë et un commencement de déclin lorsque le phylloxéra finit par l'atteindre. On ne découvrit qu'après de longues expériences le porte-greffe résistant qui s'adapte au cépage traditionnel, le Savagnin blanc, disent les ampélographes, le Traminer, prétendent d'autres, avec non moins d'assurance. Une grande partie est maintenant reconstituée et l'on procède à des installations d'irrigation. Le commerce reçoit une part de la vendange et l'écoule comme spécialité, tandis que chaque producteur encave et vinifie ce qui est destiné à la consommation familiale.

Ce versant séchard de la vallée de Viège serait désert si on ne pouvait l'irriguer. Le réseau des bisses date, selon la chronique, du temps des Romains. L'eau venait des torrents capricieux qui coulent en aval et en amont de la vallée. Dès la fin du siècle dernier, au prix de grandes difficultés et de pénibles sacrifices, deux tunnels sont aménagés pour alimenter plus régulièrement le réseau d'irrigation dès la Gamsa, au Nanztal. Les droits à l'eau d'irrigation sont sévèrement réglementés et utilisés 24 heures sur 24 en tours de 21 jours.

LA POPULATION

Visperterminen comptait

en 1850	511 habitants
1860	617
1900	630
1910	705
1920	705
1930	750
1940	907
1950	965
1965	1200 (environ)

La population a donc plus que doublé depuis 1850, et doublé depuis le début du siècle. La progression a pris un rythme accéléré après 1930. Les ressources agricoles se sont, certes, améliorées. Mais le niveau de vie s'est élevé et n'a plus rien de comparable avec celui des générations précédentes. La terre productive est entièrement utilisée. On chercherait en vain une prairie non fauchée, un bout de champ en friche. On cultive toujours des céréales et on les bat au fléau dans l'aire du raccard. On nettoie le grain au tarare. On arrache les pommes de terre au fossoir. En plus du mulet, que l'on rencontre à nombreux et beau spécimens, on a adopté le moteur pour charruer, pour faucher, pour rentrer les récoltes, et pour tous les travaux qui se prêtent à la mécanisation. Si l'on construit de belles maisons sur plusieurs étages, parce qu'il faut économiser le sol cultivable ; si l'on rénove la partie ancienne du village, ce ne sont pas les revenus de l'agriculture qui permettent de financer ces investissements, même si la création de la Laiterie centrale, en 1957, a procuré d'importantes ressources nouvelles.

Deux facteurs ont déterminé cette prospérité de la commune de Visperterminen : l'établissement des usines de la Lonza, à Viège, au début du siècle, et surtout la construction de la route, dans les années 30. L'influence de la grande industrie de Viège se marque dès les débuts. Cependant, sauf depuis les hameaux inférieurs, la distance est trop grande pour se rendre à l'usine. Dès que la route facilite les transports, les paysans de Visperterminen se muent en ouvriers tout en conservant leur domicile en montagne. Ce sont actuellement 150 environ (en 1932 : 1 seul) qui font la navette chaque jour, dont une centaine vont aux usines Lonza. Le régime des équipes accorde le temps nécessaire pour que, la machine aidant, le territoire agricole reste soigneusement et totalement exploité. On trouve dans sa commune rurale le logement pourvu du confort, des ressources de base par une occupation saine et lucrative des loisirs sociaux des hommes et de toute la main-d'œuvre disponible. Il n'existe probablement pas d'exemple plus parfait de région habitée par des paysans-ouvriers, et ce régime, en maints endroits considéré comme transitoire, a ici de fortes chances de se perpétuer.

LA LAITERIE CENTRALE

La dispersion en plusieurs hameaux, les mayens, les alpages, ont déterminé un certain nomadisme du bétail et des gens, qui rendait apparemment impossible la concentration du lait pour une transformation communautaire. De petits groupements ont tenté sans grand succès d'exploiter temporairement des fromageries à équipement primitif. On n'y pouvait réunir que de faibles quantités de lait et les charges disproportionnées au rendement. La fabrication individuelle était de règle, et le commerce n'appréciait guère les tommes domestiques et le beurre arc-en-ciel qui en provenait.

En 1956, une installation centrale était réalisée au village principal, à 1367 m. d'altitude. Le lait des hameaux y est transporté. Le plus éloigné parcourt une distance de 6 km et 450 m de dénivellation. Tous les hameaux sont maintenant reliés par des routes secondaires à la route principale. L'exploitation a commencé en hiver 1956-57 et ce fut, pour la commune, un événement. L'intérêt économique de l'œuvre se montre par des chiffres :

Années	Nombre de producteurs	Lait coulé (en 1000 lt.)
1955	21	20,5
1956	29	26'6
1957	125	257,3
1958	135	343,9
1959	132	422,9
1960	132	452,9
1961	138	489,6
1962	137	641,9
1963	138	584,1
1964	140	548,1
1965	137	530,7

Le fromage gras qui en provient et a été constamment de bonne classe est marqué HEIDA, par analogie avec le nom du vin local, connu et célèbre. Il est facile d'imaginer l'influence sur l'économie régionale d'un apport de recettes de 3 à 400.000 francs par an, assorti d'une simplification considérable du travail agricole par la cessation de la fabrication individuelle. Accoutumée à une vie frugale la population certes n'a pas perdu ses vertus d'économie. Devant jusque là consacrer la quasi totalité du produit du travail de la terre pour sa consommation, elle dispose dès lors de ressources plus amples pour les investissements. Le gain de l'usine et d'activités salariées s'ajoutant à celles fortement accrues du bétail, de nouvelles perspectives se sont ouvertes. On dispose maintenant de moyens d'améliorer les conditions d'existence. Que n'a-t-on dit de l'exiguité et de la pauvreté des logements en montagne ? Si l'on veut réfléchir, il n'y a pas de problème de logement, mais des problèmes de revenus. Lorsque les ressources sont suffisantes, il n'est plus besoin de se préoccuper du logement. Visperterminen fournit une preuve de plus. On construit, on investit, on s'installe confortablement. La vie au village a un sens de solidarité humaine que la ville n'offre pas. Cette solidarité est commandée en premier lieu par des nécessités concrètes; communauté d'efforts pour l'exploitation des alpages, l'entretien des bisses, la laiterie, le vignoble. Le village demeure une grande famille et il s'y forme une fraternité réelle et durable, la fraternité de tous ceux qui ont une même profession de base, les mêmes intérêts, les mêmes soucis, le même rythme de vie marqué par les saisons, les fêtes religieuses et profanes, le même respect des traditions vénérables. Au village, on est réellement chez soi, en famille, chacun est propriétaire de son logement, et d'un peu de terre. Ce n'est plus certes le produit de cette terre qui fait l'essentiel du revenu des habitants. Mais ils sont ici une communauté qui se sent paysanne d'abord, avec des attaches solides, et le vrai dépaysement serait de rompre ces liens pour aller à la ville, s'encager dans quelque 2 ou 3 pièces d'un bloc locatif.

L'épanouissement de Visperterminen dans une ère de désintéressement des jeunes pour l'agriculture en montagne est un fait assez remarquable pour qu'on le mette en relief et que l'on ne croie pas à la fatalité de l'attirance des villes. Procurer des ressources pour permettre au village une vie décente : telle est la formule pour maintenir à la montagne ses habitants.

Cyrille Michelet.



Une partie du village



Le célèbre vignoble qui donne le vin des païens

500

commerçants privés vous aident à réaliser d'appréciables économies grâce aux timbres escompte

UCOVA

Ménagères, pensez-y.

Tirage au sort des carnets. Timbres de voyage à prix réduit.

P 617 S

Togal

éprouvé des millions de fois dans 46 pays

contre:

Rhumatisme - Goutte - Sciatique - Lumbago - Maux de tête - Douleurs nerveuses

Les comprimés Togal dissolvent l'acide urique et provoquent l'élimination des éléments pathogènes. Même dans les cas invétérés de très bons résultats sont obtenus. Médicament expérimenté cliniquement et recommandé. Togal mérite aussi votre confiance; un essai vous convaincra! Pour friction, prenez le Liniment Togal, remède très efficace. Dans les pharm. et drog.

13.2.1966 An der Generalversammlung der Güterzusammenlegungsgenossenschaft unter der Leitung von Nationalrat Dr. Leo Stoffel wurde unter anderem beschlossen, dieses Jahr die Strassen 1) Dorf - Mettelmatten 2) Dorf - Ried 3) Unterstalden - Hohfluh - Talstrasse auszuführen.

25.2.1966 Nach dem Bau des Fernsehumsetzers auf dem Gebidem soll 1966 die Kabellegung Visperterminen - Gebidem erfolgen, dann Einsetzung eines stärkeren Umsetzers und Bau des Richtstrahlers Ausserberg zur Bedienung von Visp, Visperterminen, Staldenried, Plattjem (Saas-Fee).

28.4.1966 Beerdigung von H.H. Pfarrer und Dekan Robert Zimmermann, der nach mehrmonatiger Krankheit im Spital in Visp in der Nacht vom 25. auf den 26. April im Alter von 70 Jahren starb.

6.1966 Die Tambour- und Pfeifersektion Visperterminen holt sich am eidgen. Tambouren- unf Pfeiferfest in Emmen den Goldlorbeer.

20.6.1966 Das Datum vom 18.und 19. Juni 1966 wird mit goldenen Lettern in die Geschichte unserer Oberwalliser Musikgesellschaften eingetragen werden. Die „Gebüdemalp"von Visperterminen hat als einzige aus dem Deutschwallis am Eidg. Musikfest in Aarau teilgenommen und erstmals Gold-Lorbeeren von einem Eidgenössischen in die engere Heimat gebracht, Brig hatte es im Jahre 1927 zu einem Silber-Lorbeer gebracht, und es war eine schöne Geste, dass die Briger Stadtmusikanten (Präsident Gasser, Vize Paccozzi, Dir. Gallus Zahner usw.) die Terminer am Sonntagabend vor dem Hotel Couronne empfingen und beglückwünschten.
Die Terminer waren mit einem rassigen Marsch die Briger Bahnhofstrasse hinaufmarschiert und mit einem Ständchen vor der Sebastianskapelle aufgetreten. Unter den Empfangsgästen am Bahnhof Brig sah man Nationalrat Dr. Leo Stoffel, Grossrat Heinzmann, Redaktor Heinzmann usw.
In Aarau erzielte die „Gebüdemalp" in der 2. Klasse (schwierige Kompositionen) das Prädikat „vorzügliche Leistung" für das Wettspiel und erhielt dafür einen Goldlorbeer. Nur noch Siders nahm am Eidg. Musikfest in Aarau teil, und zwar in der Höchstklasse, und erzielte ebenfalls Gold. Maestro Jean Dätwyler wurde besonders geehrt.Die Walliser Kantonalfahne wurde im Festzug mitgetragen vom Visper Fenner A. Furger, begleitet von Alex Oggier, Otto Wyer,Ehrenpräsident Gabriel Tenud und Gabriel Imboden.
Der Empfang in Visperterminen gestaltete sich zu einem wahren Triumph. Nationalrat Dr. Stoffel, Grossrat Heinzmann die lokalen Behörden ergriffen das Wort und feierten die ausgezeichnete Gebüdemalp mit begeisterten Worten.Auch wir schliessen uns den Gratulanten an und rufen den Terbinern mit ihren heute wohl besten Oberwalliser Musikanten zu: Semper Avanti ! (Volksfr.)

27.6.1966 Bereits seit dem Frühjahr ist die Firma U. Imboden damit beschäftigt, die Hauptstrassen unseres Dorfes für die Pflästerung vorzubereiten. In den letzten Tagen hat man nun mit der Pflästerung begonnen. Es werden rautenförmige Zementsteine verwendet, ein ganz neues Material, das sich für diesen Zweck sehr gut eignen soll.
Die Güterzusammenlegungsgenossenschaft Visperterminen (GGZ) legt gegenwärtig folgende Strassenprojekte im Gemeindebüro von Visperterminen zur Vernehmlassung auf:

1.Strasse Biffigen (Dorf) - Oberbrunnen - Abschlacht (4,4 km)
2. „ Sennerei (Dorf) - Ried - Bodmen (3,6 km)
3. „ Kreuzstadeln - Unterbrunnen (1,7 km)
4. „ Oberstalden - Rieben - Rebwildi (2,46 km)
5.Flurweg von der Kantonsstrasse Visp - Stalden zur alten Talstrasse am Ort Hohfluh (130 m)

Rekurse sind zu richten an das Departement des Innern, Rekursfrist 30 Tage, d.h. bis 23.Juli 1966. Allfällige Einsprachen haben schriftlich und einzeln unter Angabe der Gründe zu erfolgen. Gemeinsame Einsprachen sind unzulässig. (Art. 55)

28.91966 Am letzten Samstag hielt die Sennereigenossenschaft Visperterminen die ordentliche Generalversammlung ab. Die Sennerei konnte hierbei bereits auf eine 10 jährige Tätigkeit zurückblicken. Was im Verlaufe dieser 10 Jahre aus unserer Dorfsennerei geworden ist, beweisen nachstehende Zahlen. Im Jahr 1965 wurden total 604 000 l Milch in die Sennerei eingeliefert. Davon wurde ein Teil als Konsummilch weiterverkauft. Der grösste Teil jedoch wurde zu Käse verarbeitet. So wurden 58 925 kg Heidakäse oder 8201 Stück produziert. Wenn wir annehmen, dass die Sennerei pro l gelieferter Milch 60 Rappen bezahlt, so ergibt das die schöne Summe von über 360 000 Fr., welche die Terminer aus der Milchwirtschaft herausholten. Ein Resultat, das sich sehen lassen darf und alles Gerede vom Aussterben der Berglandwirtschaft Lügen straft. (Volkfr.)

Im Verlaufe des Jahres 1966 traten folgende Paare in den Ehestand

21.01.	Burgener Peter und Perren Hedwig von St. Stephan	Nr.	969
09.04.	Studer Josef und Zimmermann Amalia	Nr.	970
28.04.	Stoffel Kornelius und Studer Irmgard	Nr.	971
	Heinzmann Paul und Stoffel Elsa	Nr.	972
	Stoffel Josef d. Rudolf und Zimmermann Alice	Nr.	973
25.05.	Heinzmann Franziskus d.Maria in Eyholz & Seematter Margrit v. Törbel	Nr.	974
02.06.	Kreuzer Adelbert und Berchtold Hildegard	Nr.	975
	Zimmermann Hermann d. Ernst und Heinzmann Gemma d. Jos.Marie	Nr.	976
08.07.	Zimmermann Niklaus und Stoffel Viktorina	Nr.	977
04.08.	Burgener Rupert und Abgottspon Marie Louise	Nr.	978
19.08.	Heinzmann Armand und Hutter Aloisia	Nr.	979
01.09.	Studer Johann v. Mund und Favre Elise	Nr.	980
19.11.	Heinzmann Hildebert des German und Parplan Frieda	Nr.	981

Todesfälle im Verlaufe des Jahres 1966

02.02.	Studer - Schrottner Marie, Gattin d. Josef, in Zürich, * 1901 aus	Nr.	677
22.03.	Zimmermann Florentina, Pfarrhaushälterin, ledig + im Spital in Visp, * 1892,	Nr.	543
27.03	Zimmermann Oskar des Josef Anton, * 1890	Nr.	627
08.04.	Stoffel - Stoffel Marie, Gattin d. Peter Marie, * 1887	Nr.	638
18.04.	Stoffel - Studer Johanna, Gattin d. Moritz, * 1884	Nr.	603
25.04.	Zimmermann Robert, Pfarrer und Dekan, + im Spital in Visp, * 1896	Nr.	543
09.06.	Stoffel - Heinzmann Ludwina, Gattin d. Lukas, * 1896	Nr.	699
10.10.	Zimmermann - Perren Ida, Gattin d. Johann in Zermatt, * 1888	Nr.	593
21.10.	Zimmermann Alois d. Moritz, + im Spital in Visp, * 1915	Nr.	734
21.10.	Hagen - Zimmermann Fides, + im Spital in Brig, * 1910	Nr.	581

Zum Abschied unseres Hochw. Herrn Dekans und Pfarrers Robert Zimmermann

(Volksfr. März 1966)



Für uns Leuker war es sicher überraschend, als wir am 27.März von H.H. Kaplan Schnyder vernehmen mussten, dass unser hochwürdiger Dekan und Pfarrer Robert Zimmermann die Pfarrei ohne persönlichen Abschiedsgruss verlassen musste.

Herr Kaplan Schnyder streifte an diesem Tage das priesterliche Wirken und Leben des geschätzten Pfarrers und Dekans. Sicher ist es am Platze, wenn wir alle dankend unseres Pfarrers gedenken. Wer den H.H. Pfarrer während seiner Krankheit hier in Leuk besucht hat, konnte über dem Bette das Lebensmotto des edlen Priesters lesen : Opfern und geopfert werden ist des Priesters Los auf Erden. Diese Worte waren unserem Dekan nicht leere Worte, nein sie waren in sein Herz gegraben.Er hat sie ausgekostet und in priesterlicher Gesinnung zur Ehre seines Meisters Jesus Christus und zum Heil seiner Pfarrkinder verwirklicht.

Mit den Worten „Deo adjuvante fiat" - mit der Hilfe Gottes ,so fang ichs an - übernahm am 30. September 1951 Pfarrer Zimmermann die Pfarrei Leuk.Mehr als vierzehn Jahre hat er sich ihr geschenkt als eifriger, pflichtbewusster Seelsorger. Heute, da er nicht mehr in unserer Pfarrei ist, geht es dem Leukerherz erst recht auf, wie er als umsichtiger Vater der Pfarrfamilie vorstand, wie der Eifer für die Seelen ihn im Dienste dieser Seelen aufgehen liess.

Pfarrer Zimmermann hat im Laufe der Jahre sehr viele Renovationen und Umänderungen vorgenommen. So wurden alle Messgewänder aufgefrischt. Unsere Paramente zählen heute zu den wertvollsten im Oberwallis.Die Turmuhr, die 1914 erstellt wurde, war veraltet und konnte mit der Zeit nicht mehr Schritt halten. Im Jahre 1960 wurde diese durch die Firma Jakob Muri repariert und mit einem elektrischen Aufzug versehen.Die elektrische Läutvorrichtung, die vorher nie recht funktionierte, wurde ganz in Stand gestellt.Auch die Sakristei wurde ausgebessert. Unter der Leitung des Pfarrers wurde die Ringackerkapelle, heute eine der schönsten im ganzen Lande, renoviert.

All dieser Eifer und dieser Dienst haben an der Gesundheit unseres Pfarrers gezehrt.Wir alle wissen aber, nichts reut diesen edlen Priester, es reut ihn keine Arbeit, die er zur Ehre Gottes und zum Wohle der Pfarrkinder geleistet hat, denn er liebte seine Pfarrei Leuk.Er wird bestimmt unser aller in seinem Priester- und seinem Opferleben weiter gedenken.

Wer weiss um die Sorge, wer kennt den Ernst des Pflichtbewussseins um die vielen Kinder, denen er in seinem Priesteleben in Leuk den Weg zu Christus gezeigt hat.

Nicht mit menschlichem Massstab können wir sein Wirken messen. Unser Dank an den scheidenden Priester sei, dass wir die Arbeit schätzen, dass wir das Wort Gottes, als Samenkorn in unser Herz gelegt, durch konsequentes Christenleben zum Wachsen bringen.

Hochw. Herr Pfarrer, wir bitten Gott, er möge Sie stärken und trösten in ihrer Krankheit und Ihnen reichlich vergelten, was Sie zum Wohle der Pfarrei geleistet haben./ ein Pfarrkind

H.H. Dekan und Pfarrer Robert Zimmermann (Volksfr. 27.April 1966)

Mit ihm nimmt in kurzer Zeit der zweite Professor des Kollegiums von Brig Abschied von dieser Welt. Doch mit ihm geht ein Seelsorger von uns, der wohl nur Seelsorger sein wollte.

Den jungen Robert sah das Jahr 1896 in Visperterminen in der Wiege. Der reich begabte Schüler bezog das Kollegium von Brig und schloss seine Gymnasialstudien mit der Reifeprüfung am Borromäum in Altdorf, weil sein tatkräftiger Wille eben rasch zum Altare vorwärts strebte. Das Priesterseminar von Sitten bildete ihn auf den hohen Priesterberuf aus.

Zuerst eine kurze Wirksamkeit in der Seelsorge von Zermatt.Dann stand der Schulmann mit unerbittlicher Ordnungsliebe und Pünktlichkeit vor den Lateinklassen von Brig.Daselbst zeichnete er sich aus als Präfekt der Internen und ordnete als Hausmeister (Oekonom) mustergültig die zeitlichen Belange des Internates und ersetzte dabei als Rektor den kranken Dr. Pfammatter.Der Kirchenpräfekt sass Woche um Woche stundenlang im Beichtstuhl; in seiner Amtszeit erstand die Kirche im neuen Kleide...Was Wunder , wenn das Auge des gleichgestimmten Hochwsten. Herrn Bischofs V. Bieler mit innerer Genugtuung auf diesem Priester ruhte.Bald holte er ihn an die Kirche von Mörel. Wiederum die alte Tatkraft, welche den Umbau des Gotteshauses der Pfarrei und (als Herzensanliegen) die Restauration der Kapelle „zu den Hohen Flüen" und- wenn ich nicht irre -

auch die Reparatur der Kapelle von Greich durchführte.Dabei führte er die Feder und schrieb für seine Studenten die Lehrbücher und entnahm den alten Pergamenten die Daten seiner Kapellen.
Mitten in diese Arbeit hinein kam die Ernennung als Pfarrer von Leuk und als Dekan dieses Zendens.Die verständigen Männer seiner neuen Pfarrei stellten ihm das grosse Lob aus mit den Worten: H.H.Pfarrer Zimmermann hätte zehn Jahre früher kommen sollen. Doch wiederum der Baueifer: der liess das Wunderwerk der Kirche auf dem Ringacker bis zu der Vollendung erstehen, dass sie heute unter Denkmalschutz steht. In deren Nähe siedelte sein Priestergeist die Redemptoristen an. Allein dieser ungestüme Arbeitssturm trieb Raubbau an seiner Berglernatur; oft klopfte in den letzten Jahren der Mahner aus dem Jenseits an sein Herz, bis er den Hirtenstab niederlegen musste. Seine edle Schwester, die ein Leben lang in Treue und Liebe sein Schaffen unterstützt hatte, ging ihm wenige Wochen vorher in den Himmel voraus, um ihm fürbittend die letzte Ausstattung der ewigen Wohnung zu bereiten.Wir senden Segen und Gruss Dir nach, so, wie wir mitgearbeitet, mitgerungen, mitgelitten, Undank und Leid ertragen haben: der sechste Amtsbruder, den der Tod einsam heimholte R.I.P.
Die Beerdigung findet morgen Donnerstag, um 10.00 Uhr in Visperterminen statt. S.A.P.

+ Hochw. Herr Dekan Robert Zimmermann (Volksfr. 4.Mai 1966)

Licht und Schatten
Niemand war Zeuge wie der Hohepriester Christus seinem stets bereiten Diener, H.H. Dekan Zimmermann, im Schweigen der Nacht, in der Einsamkeit seines Spitalzimmers in Visp die Hand reichte, um ihn aus der Nacht seines Leidens zum ewigen Licht herauszurufen.Aber das wissen wir: Dekan Zimmermann hat die Hand seines Meisters entschlossen gefasst und ist ohne Widerrede dem Ruf des Herrn gehorsam gefolgt. Versehen mit den Stärkungen der hl.Kirche ist er im 70.Altersjahr, im 44. seines Priestertums ohne Abschied von uns geschiedenDas reiche Lebenswerk und der vorbildliche Charakter dieses grossen Toten wollen wir hier in ein paar Strichen zu zeichnen versuchen.
Visperterminen, das traditionsverbundene, priesterreiche Dorf ob den Heidenreben bildete Ausgangspunkt und jetzt auch Endstation seines zeitlichen Lebens. Dort wurde er seinen Eltern, dem Organisten Kasimir und der Ludwina, geb. Studer , am 19. Weinmonat 1896 in die Wiege gelegt.Gelebter Glaube, Liebe und Friedsamkeit zeichneten diese achtbare Terbinerfamilie aus.Die sonnige Jugend im Kreise der 5 Geschwister wurde bald durch den frühen Tod seiner Eltern überschattet: 1914 starb ihm sein Vater, und schon nach drei Jahren folgte ihm die Mutter nach.Die Opferbereitschaft seiner Geschwister und der Rat seines Priesteronkels Robert Studer sel. gestatteten es dem talentierten Studenten seine Studien am Kollegium in Brig,am Borromäum in Altdorf und am Priesterseminar in Sitten erfolgreich abzuschliessen.Am St. Josefstag 1923 wurde er von Bischof Bieler sel. zum Priester gesalbt und am Ostermontag feierte er sein Erstlingsopfer in seinem Heimatdorf.
Seine erste Seelsorgstätigkeit in Pfingstbegeisterung erlebte der redegewandtte, ans Rebsticheln gewöhnte Robert als Kaplan im Matterhorndorf, das damals auf dem Wege war, zum weltbekannten Touristenzentrum aufzusteigen. Während 11 Jahren hat er dann am Kollegium in Brig der Heranbildung der geistigen Elite des Oberwallis seine ganze Kraft geschenkt. Vier Jahre war er Inspektor und Präfekt in einer Person d.h.gestrenger Hausinspektor gegen Rudimentisten und Realisten, die er gelegentlich väterlich über das Knie nahm, wenn es sein musste und verständiger Präfekt gegen die grossen Studenten, denen er als Präses der Studentenkongregation, als Vereinspapa der Brigensis ein eifriger Berater und Betreuer war.In den 30er Jahren der Krise und der Arbeitslosigkeit, wo das Geld rar, das Fleisch in den Töpfen teuer war, sorgte er sich als Hausökonom um eine gute Studentenkost bei niedrigem Pensionspreis. Als Kirchenpräfekt leitete er die Innenrenovation der alten Jesuitenkirche. Daneben war er unermüdlich zur Aushilfe in der Seelsorge bereit. Nur in zwei Kirchen des Oberwallis hat er in dieser Zeit nicht gepredigt.Als er nach 11 Jahren sein geliebtes Kollegium verliess, hat er ein Stück seines Herzens für immer dort zurückgelassen.
In der weitverzweigten Pfarrei Mörel, die sechs pol. Gemeinden umfasst, wartete seiner für die nächsten 15 Jahre ein grosses Pensum von Arbeit.Unverzüglich wurde der Ausbau der zu klein gewordenen Kirche angepackt und zu einer der geräumigsten und schönsten Kirchen des Oberwallis gestaltet.Es folgten die gelungenen Renovationen der Kapellen Zen Hohen Flühen, in Bister, Greich und Bitsch nach. Trotz dieser Bausorgen, die vom Aufbauwillen und Organisationstalent des Verstorbenen Zeugnis geben, hat die Seelsorge keinen Schaden genommen. Das Vereinsleben blühte, die Schulen des Ortes und Bezirkes fanden in Schulinspektor Zimmermann einen grossen Förderer, der kath. Lehrerinnenverein des Oberwallis einen geistlichen Berater, der als Schulmann ihre Nöten kannte.
Den gleichen unermüdlichen Einsatz legte er an den Tag, als ihm 1951 Pfarrei und Dekanat Leuk übertragen wurden, wo er bis zum Versagen sseiner Kräfte wirkte. Unter seiner Initiative wurde das alte Pfarrhaus modernisiert, die Kapelle auf dem Ringacker fachkundig restauriert, das Rektorat Susten selbstlos zur eigenen Pfarrei erhoben, die Patres Redemptoristen als Aushelfer für das Oberwallis auf den Ringacker berufen und



Studenten des Kollegiums Brig. Die Aufnahme von Fotograf Polenghi datiert vom 7. Juni 1930. In der oberen Reihe, von links: Oggier Heinrich, Turtmann; Clausen Felix, Brig; Stoffel Kasimir, Visperterminen; Mengis Gustav, Leuk; Marty Arnold, Brig; Henzen Johann, Lötschen; Mangisch Alois, Betten. 2. Reihe, stehend: Heinzmann Gustav, Visperterminen; Bieler Hans, Termen; von Roten Ignaz, Visp; Lagger Odilo, Naters; Minnig Wilhelm, Betten; Noti Xaver, Eisten; Lauber Albert, Zermatt; Fux Erich, Termen; Imseng Konrad, Saas-Fee; Zurbriggen Rudolf, Saas-Balen; Zurbriggen Oskar, Saas-Grund; Kalbermatten Alois; Loretan Rudolf, Brig. 3. Reihe sitzend: Arnold Andreas, Simplon-Dorf; Heinzmann Peter, Visperterminen; Carlen William, Brig; H.H. Prof. Zimmermann Robert; Kalbermatten Florinus, Saas; Studer Eligius, Visperterminen; Bregy Arthur, Salgesch; Gornik Gabriel, Brig. WB 28.12.2000

dabei eifrig der innere Aufbau des Reiches Gottes in den Seelen gefördert und gefestigt.Das Lebenswerk dieses harten Zimmermanns, dieses unermüdlichen Schaffers, erdrückt beinahe.Es zwingt Achtung und Dankbarkeit uns ab.Dekan Zimmermann hat sich seine Aufgabe im Dienste Gottes und der Seelen nicht leicht gemacht.Nie wohl hat er eigene Last bequem auf die Schulter anderer abgewälzt. Hart gegen sich selbst forderte er seinen Kräften alles ab, was sie leisten konnten.Und er forderte diesen Einsatz auch von den Seelen, Gott durch ein gelebtes Christentum hochherzig zu dienen. Der Eifer für Gott und die Seelen verzehrte ihn selbst, und diesen Eifer entzündete er auch in den Herzen seiner Pfarrkinder. Lauheit und religiöse Schlamperei konnten ihm die Drohworte des Herrn wie „Natterngezücht und übertünchte Gräber" auf die Lippen legen.Pünktlichkeit und Ordnungsliebe liessen ihn auf den Stundenschlag genau aufstehen, an den Altar und in den Beichtstuhl treten, und er verlangte Pünktlichkeit und Ordnung auch von seinen Gläubigen.Unter seiner Führung wurde überall ein Gottesdienst geschaffen, dessen Gehalt und religiöse Wirkung die Gläubigen erbaute.Solche Pfarrei- und Kirchenordnung war ohne eine Dosis Pedanterie des ehemaligen Professors nicht erreichbar.Auf der Kanzel stund er gern und oft.Sein Wort war feurig, markant, klar im Aufbau wie ein Barockaltar. Mit paulinischem Freimut konnte er mahnen, rügen und zuschlagen, nie um zu verletzen, sondern um unerschrocken dem Uebel den Kampf anzusagen, vielleicht kämpfte er dabei, wie er selbst es gestand, auch einmal mit einem durchbrennenden Pferd.
Im Beichtstuhl und im Pfarrhaus war der Löwe der Kanzel das friedliche Lamm, der geduldige Mahner und Aufrichter, der alle Bedrängten sein tiefes Gemüt spüren liess. Er war kein Dickhäuter, der gegen alle psychischen Erschütterungen abgebrüht war. Widerstände und Anfeindungen nahm er tief ernst. Er wusste, dass die Welt nicht in lärmenden Taten und durch Organisation erlöst wurde, darum trug er auch sein letztes Leiden ergeben in dem Glauben, dass der Kreuzweg zur Osterherrlichkeit führt und der Schmerzensweg sich in Jubel wandelt.Nur der allwissende Gott kann das Leben dieses Priesters, das nur Aufopferung für andere kannte, werten und belohnen.
Mit Ignatius Klug ruft der Verstorbene uns auf zur Gefolgschaft : Wir rufen euch zu, die das Ziel wir erklommen. Das Glück ist unser, ihr müsst nur kommen. Kommt, kommt bleibt auf dem Weg nicht stehn. Alles Leben ist nur ein Vorübergehen. H.P.

Beerdigung von Hochw. Herrn Dekan und Pfarrer Robert Zimmermann

Am 28. April wurde in Visperterminen die sterbliche Hülle von H.H. Dekan und Pfarrer Robert Zimmermann beigesetzt. Der gnädige Herr, Mgr. Nestor Adam, Bischof von Sitten,feierte selbst das Seelenamt für seinen treuen Mitarbeiter. Der H.H.Generalvikar, als presbyter assistens, Pater Candid Stoffel SMB, geistlicher Sohn des Verstorbenen, als Diakon und Pfarrer Valentin Studer als Subdiakon standen dem Bischof bei der Feier der heiligen Messe zur Seite. Der Kirchenchor von Leuk sang das Requiem. Die Begräbniszeremonien hielt der H.H. Dekan Brantschen. Die Dekane der Diozese, fast alle geistlichen Herren aus dem Oberwallis, wie auch Vertreter der Professoren des Kollegiums Brig und der Redemptoristen von Leuk begleiteten den Verstorbenen zu seinem Ruheplatz.
Auch seine ehemaligen Pfarrkinder zeigten ihre Anhänglichkeit durch eine zahlreiche Beteiligung auf seinem letzten Gang.Die Gemeinde Leuk-Stadt war vertreten durch den Präsidenten, den Gemeinderat wie durch die Gemeinde- und Burgerfahne. Der Mütterverein, die Jungfrauenkongregation, Jungmannschaft und Jungwacht, die beiden Musikgesellschaften „Dala" und „Edelweiss" sandten ihre offiziellen Vertreter. Ferner waren die Lehrerschaft und viele Pfarrkinder aus Leuk bei der Beerdigung.
Die Gemeinde Mörel war durch den Ortspräsidenten und eine Fahnendelegation der Gemeinde wie der Musikgesellschaft an der Beerdigung beteiligt. Ebbenso standen Mitglieder des Gemeinderates von Bitsch, Greich und Goppisberg an der Totenbahre ihres ehemaligen Pfarrers.
Zu dem Wirkungsfeld von Pfarrer R. Zimmermann gehörten auch das Kollegium, das Mädchenpensionat in Brig und das Spital in Visp.Ihre Delegationen gaben ihm auf dem letzten Gang das Geleit. Unter diesen war auch die Brigensis,deren Vereinsvater er war.
All diesen Teilnehmern an der Beisetzung von Pfarrer Robert Zimmermann, wie dem Ständerat, den Grossräten, den Präfekten von den Bezirken Leuk und Mörel, dem Verwaltungsrat des Spitals, den Vertretern des Jahrganges 1896 und den beiden Musikgesellschaften von Visperterminen danken die Trauerfamilien von Herzen. Diese vielen Beweise der Verbundenheit waren uns Trost im grossen Leid.
(14.09.2000 R.S.)

Visperterminen — Tradition und Fortschritt

Walliser Bote
2.6.1966

Ein Dorf hat sich geändert

Wer Visperterminen vor zehn Jahren zum letzten Mal gesehen hat, der wird sich nicht mehr auskennen. Er wird entweder bewundernd die vielen neuen Häuser, die noch in frischem Weiss glänzende Kirche, das geräumige Schulhaus und die im Gang befindlichen Strassenarbeiten bestaunen oder missbilligend den Kopf schütteln ob dem erbarmungslosen Einbruch einer neuen Zeit, die auch eines der traditionsbewusstesten Dörfer des Oberwallis nicht verschont hat; in den letzten zehn Jahren sind rund 100 neue Wohnungen entstanden und eine ganze Anzahl alter saniert worden. Auch Visperterminen wollte und konnte kein Museum werden: die neue Generation brauchte Platz und sie schaffte sich Platz. So entstanden neben den vielen Privathäusern 1954 die Sennerei, die im ersten Betriebsjahr 47 000 Liter Milch über den Selbstbedarf einsammelte und im vergangenen Jahr 150 000. 46 Heidakäse (6 bis 7 Kilo) stellen ihren Tagesrekord an Käseproduktion dar. Sie ist übrigens mittels einer Milchleitung mit der Alpe «Senntum» verbunden und versorgt so das Dorf auch im Sommer mit eigener Milch, was dem ganzen Alpwesen einen neuen Aufschwung gebracht hat. 1955 wuchs das Schulhaus aus dem Boden, das sieben Primarschulklassen und einer Haushaltungsschulklasse Raum bietet, aber heute schon wieder zu klein ist. Denn die Bevölkerung wächst. Sie zählt heute etwas über 1200 Köpfe und nimmt jährlich um rund 20 Personen zu. 1960 bekam die Geistlichkeit ein neues Heim und 1962 brachte man die Kirche in einer Rekordbauzeit (allerdings nach zwanzigjähriger Planung) unter Dach.

Und trotzdem

hat sich die Terbiner Dorfgemeinschaft und ihr Brauchtum bis heute wenig geändert, wenn man sich auch äusserlich der neuen Zeit gut angepasst hat. Die alte Glaubenskraft bezeugen die vielen Priester (12) und Klosterfrauen (25) wie auch Seminaristen; das Trachtentragen brauchte bisher noch durch keinen eigenen Verein künstlich gefördert zu werden; die Schützenzunft ist heute noch so lebendig und schiesst noch fast nach gleichem Reglement wie vor 300 Jahren. Die alte und die neue Musik müssen im Oberwallis nicht vorgestellt werden. Auch die Politik nimmt man, wie sie es verdient, nicht allzu tragisch und lässt sich ihretwegen nicht in Teufel und Engel scheiden. Nun, das sind äussere Eindrücke. Heiligsprechen wollen wir die Söhne Israels nicht, aber eine besondere Reverenz verdienen sie gewiss: sie haben auch nicht im geringsten im Sinne, ihr religiöses Brauchtum, wie Fronleichnam, Segensonntag und Muttergottesfeste zur Touristenattraktion werden zu lassen.

Arbeit und Verdienst

Von der Landwirtschaft allein leben heute im Heidadorf nur noch ein paar Familien: täglich verlassen ungefähr 200 Arbeitskräfte, davon die Hälfte Richtung Lonza, das Dorf, um als Angestellte, Berufsleute oder Arbeiter jenen Verdienst zu finden, den es im Dorfe selber nicht mehr gibt. Die zwei bis drei Unternehmungen im Orte beschäftigen je nach Saison jede rund zehn bis 20 Arbeiter. So ist Visperterminen tagsüber das Dorf der Frauen, die in Stall und Feld zum Rechten sehen. Wer eine schaffige Frau haben will, der muss nach Visperterminen auf die Brautschau, denn nach wie vor trägt das schwache Geschlecht da oben seinen Namen zu Unrecht. Selbstverständlich helfen die Männer mit, wann und wo sie können und übernehmen vor allem die schwereren landwirtschaftlichen Arbeiten.



Präsident Sigismund Heinzmann mit seinem Vorgänger Vitus Stoffel.



Was wäre Visperterminen ohne seine tapferen Frauen?



Der alte Dorfkern mit der neuen Kirche.

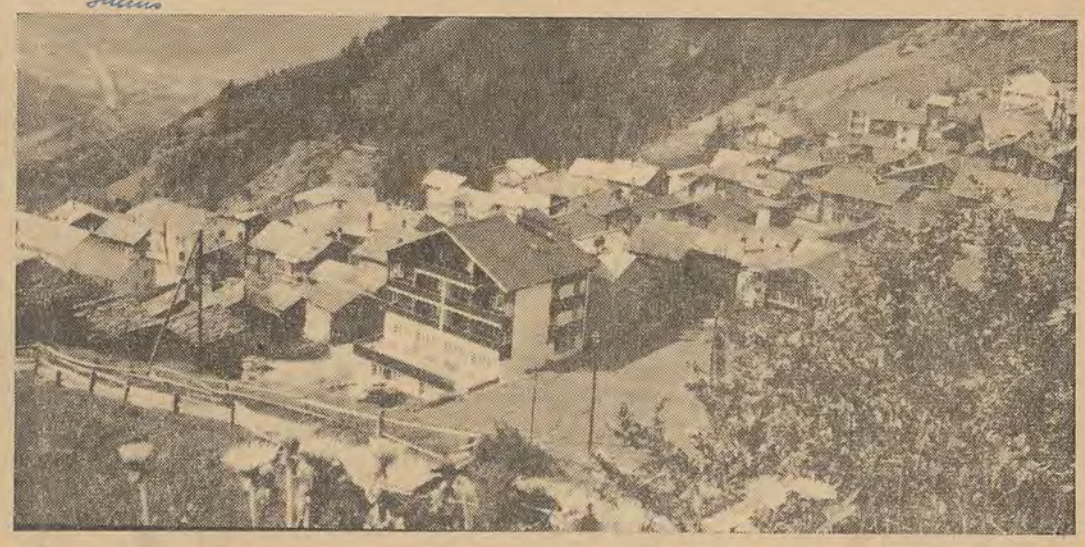

Auch Visperterminen denkt an den Tourismus; im Vordergrund das Hotel Gebidem.

Der Heida stirbt nicht aus

In den fünfziger Jahren stand es mit dem ausgedehnten Rebgelände des Dorfes nicht gut. Die Reblaus liess es sich wider Erwarten sogar in den höchsten Rebgebieten Europas ganz wohl sein, doch die Rebbauern wollten sich ihren Heida nicht so kampflos entreissen lassen. Im Zusammenhang mit der Güterzusammenlegung sind weite Gebiete (so drei Viertel von «Rieben») umgebrochen, mit amerikanischer Unterlage versehen, wie mit Berieselungsanlagen ausgestattet worden. So werden heute die Rebgelände noch sorgfältiger gepflegt als früher. Nicht dass die Terminer an ihrem Wein reich werden; das gegorene Nass dient hauptsächlich zum Eigengebrauch und schafft jenen Ausgleich zwischen Himmel und Erde, zwischen Ernst und Fröhlichkeit wie auch zwischen Einzelpersonen und Gemeinschaft, die auch aus dem Terminer einen richtigen «Juden» machen. — Neben den 35 Hektaren Rebbaugebieten treibt man am Berg einen allerdings stark zurückgegangenen Kornanbau, während die Aprikosen bis nach Unterstalden hinauf gedeihen.

Man scheut keine Mühen und Kosten

Das Dorf hat in Pfarrer Werlen einen Mann gefunden, der sich in vorbildlicher Weise für die Pflege und Erhaltung der kirchlichen Bauten und Kunstschätze einsetzt. Neben dem Kirchenbau hat man sich an die Erneuerung der bekannten Waldkapelle gemacht, deren Aussenfassade bereits wieder hergestellt und deren kostbare Orgel im vergangenen Jahr in neuer Frische erklungen ist. Die Kapellen in Ober- wie in Unterstalden sind ebenfalls mit grosser Sorgfalt zu neuem Glanz gebracht worden, während die Kapellen von Bitzjenen, Niederhäusern, Barmühle gegenwärtig renoviert werden und jene im Bächji versetzt wird. Ein einzigartiges Dokument seiner kirchlichen Kunstschätze besitzt heute das Dorf dank der Initiative seines Pfarrers, der sämtliche Kunstobjekte der Pfarrei aufnehmen liess (mit Vermerk von Grösse, Farbe, Herkunft usw.). Je ein Exemplar des Dokumentarwerkes befindet sich im Archiv, bei der Gemeinde und im Pfarrhaus.

Noch sind sie Nomaden

Es ist nicht leicht, sich als Auswärtiger im ganzen Auf und Ab der Bevölkerungsbewegung zurechtzufinden, denn das weitverstreute Gemeindegebiet mit den Hauptweilern Unter- und Oberstalden, Barmühlen, Bitzjenen und Niederhäusern verlangt ein stetes «Zügeln». Vom Februar bis ungefähr Mitte April bevölkern sich die untern Weiler. Dann kehrt man ins Dorf zurück und zieht zum Affoltern (Mitte/Ende Mai) wieder hinunter ins Rebgebiet. Mitte Juni sind die Voralpen an der Reihe, die man nach der Sommerzeit für die Aetzung wieder aufsucht. Ende September bis Mitte Christmonat lässt man sich erneut in den untern Weilern heimisch nieder.

Die Güterzusammenlegung

Mit der Güterzusammenlegung ist den Terminern ein Werk gelungen, auf das so manch andere Gemeinde vergebens sehnlichst wartet. 1960 beschlossen, wird sie mit einer Gesamtkostensumme von sieben bis acht Millionen und einem jährlichen Kredit von 800 000 bis 1 500 000 Franken in vier Etappen verwirklicht. Als Präsident der Genossenschaft amtet Dr. L. Stoffel, Nationalrat. In einer ersten Etappe schloss die Ausführung der Zufahrtsstrasse nach Barmühle ein sowie die Aufnahme des ganzen Besitzstandes. Die dritte Etappe, gegenwärtig in Ausführung, verlegt ihr Hauptgewicht auf den Ausbau des Dorfinnern, die Verwirklichung der Dorfstrasse und ihrer Ausfahrten in Richtung Gebidem und vom Dorfkern bis zum Kreuz. Die vierte Etappe wird die Strassenverbindung nach Gebidem bringen; damit wird die Erschliessung der Lochwalder Quelle möglich sein. Auch die Strasse Dorf-Ried-Bodmen steht auf diesem Etappenprogramm. Mit der regionalen Güterzusammenlegung werden gleichzeitig rund 60 km Flurstrassen sowie zahlreiche Rasenwege angelegt.

Projekte

Die schon erwähnte Quellenerschliessung dient zum Ausbau der Wasserversorgung: Erweiterung des Dorfnetzes, Vervollständigung der Hydrantenanlage. Die Kanalisation ist in ihrer ersten Etappe verwirklicht und soll im kommenden Jahr durch eine Kläranlage ergänzt werden. In Arbeit ist auch die Ortsplanung mit Zoneneinteilung; dies als Ergänzung zum bisherigen Baureglement. Die Strasse vom Dorfeingang bis Dorfkern sollte auf fünf Meter verbreitert werden: das Projekt ist vom Grossen Rat bewilligt, doch wartet man seit 4 Jahren vergeblich darauf, dass von Sitten entsprechende Schritte unternommen werden: man hat scheinbar kein Geld. Auch den Tourismus hat man nicht vergessen: Ein Konzessionsgesuch für einen Sessellift Dorf-Giw und einen Skilift Giw-Rothorn ist eingereicht: die Gemeinde hat 200 000 Franken Kostenbeitrag bereits gebilligt.

mv



Fröhliche Jugend-Hoffnung für die Zukunft.



Zwischen den obersten neuen Dorfquartieren schlängelt sich die zukünftige Strasse nach der Gebidemalp.



Visperterminen ist kaum wieder zu erkennen (Dorfeingang, links das neue Schulhaus).



+ Alt Pfarrer Heinrich Zenhäusern ,Vikar von St. German

Visp/Spital. Am Feste des heiligen Andreas, 10.November, entschlief nach einer Woche Aufenthalt im Spital von Visp der 78 jährige ehemalige Kilchherr von Visperterminen, H.H. Pfarrer Heinrich Zenhäusern, ganz unerwartet.Die Trauerkunde ging wie ein Lauffeuer durchs herbstliche Oberwallis, und überall war man tiefbetrübt über den fast plötzlichen Hinschied dieses leutseligen Seelsorgers im 53. Jahre seines Priestertums.

Es ist nun der dritte Priester innerhalb von zwei Jahren, der in die Heimaterde von Unterbäch gebettet wird : H.H. alt Pfarrer Ludwig Weissen ging H.H. alt Professor Albin Vogel im Tode voraus, und heute stehen wir an der Bahre dieses hochverdienten Priesters Heinrich Zenhäusern, der schon im Frühsommer 1966 anlässlich der Beerdigung des H.H. Dekans Robert Zimmermann in Visperterminen von diesen lieben Pfarrkindern, die er fast während dreissig Jahren betreute und ihnen auch schon den Kirchenneubau vorbereitete, Abschied nahm, und zwar in seiner originellen Art:" Ich müoss doch no mal lüoge, wiesch biärdigund, bivor ich dra chumu!"

Und jetzt ist dieser ausgezeichnete Seelenführer, der das grosse Dorf ob den Heidenreben, nämlich Visperterminen, zu dem machte, was es noch heute ist,: eine Oase des echten Walliser Volkstums bei tiefer Religiosität und unverbrüchlicher Treue zu Scholle und Brauchtum.Sein Erbe wird noch in all den Generationen weiterleben, die die genannten Tugenden zu bewahren wissen.

Wenn wir nun kurz seinen Priesterweg nachzeichnen, so sind es nur drei Stationen, bevor der Verewigte in die vierte , letzte und sonnige **(St. German)** zog. Von 1913 -1924 war er Pfarrer in **Embd**, von 1924 - 1929 Kaplan in **Naters**, dann bis 1958 Pfarrer in **Visperterminen.**

In der Abenddämmerung des 10.Novembers brachte man den toten Kilchherrn in die Krypta des Gotteshauses von St. German zurück, in jenen Ort, wo er seine letzten Ruhetage un -jahre verbrachte und wo er Tag für Tag sein sonnenvolles Schattenbergdorf Unterbäch breitausladend vor sich hingelagert sah. Am Sonntagnachmittag werden seine sterblichen Ueberreste heim nach Unterbäch zur Beerdigung vom Montag, um 10 Uhr geführt.

Unsere Generation erlebte vier Kilchherren in der Nachbarpfarrei Visperterminen: den strammen Pfarrer Bürgi, der beim Generalstreik 1918 in der schwarzen, silbergalonierten Feldpredigeruniform zum Bahnhof Visp herunterstieg (seine Gedichte, besonders „I nu eischtu cha mu gar nit feischtu" sind noch heute lebendig!), dann der heute Verewigte, der die Seele des Terbinervolkes wie kein Zweiter kannte und ganz Terbiner wurde, gefolgt von den Kirchenbauern H.H. Gustav Mengis und H.H. Johann Werlen. Mit diesem heutigen Kilchherrn konnten wir kurz sprechen : „Pfarrer Zenhäusern ist da droben noch ganz lebendig, hat er doch jahrzehntelang für die Kirchenvergrösserung von Visperterminen gesammelt und so den Grundstein zum neuen Gotteshaus gelegt."

Mit diesem irdischen Grundstein verband er auch die Eroberung der Herzen aller für das Leben in Christo, und nur so ist das Völklein im grossen Dorf ob den Heidenreben gross geworden.

Einem solchen Seelenhirten steht der Himmel offen. Die Ewigkeit wird ihm gebührender Lohn sein. Seinen Anverwandten herzliches Beileid! Chr.

Die GemeindeVisperterminen hatte seinerzeit die grossen und unschätzbaren Verdienste unseres Pfarrers mit der Ernennung zum Ehrenburger gewürdigt. Nun hat Gott den zur Zeit einzigen Ehrenburger unserer Gemeinde zu sich gerufen, um ihm seinen Lohn zukommen zu lassen. Visperterminen verliert mit ihm aber nicht bloss seinen Ehrenburger, sondern auch seinen *Pfarrer. Denn noch immer nannte man ihn im Dorf unseren Pfarrer und dies wohl zurecht, denn Visperterminen bildet das Lebenswerk des Dahingeschiedenen. Es ist ein Werk, das sich sehen lassen kann.*

Dies werden wir unserem Pfarrer nie vergessen. Gott möge es ihm lohnen.

Zum Hinschied von H.H. Heinrich Zenhäusern, Kaplan zu St. German (Vfr.23.11.1958)

Es ist kalt geworden seit wir am 14.November a.c. zu Unterbäch den hochwürigen Herrn Heinrich Zenhäusern zu Grabe getragen haben.Es war der letzte schöne Herbsttag. Mir scheint dies irgendwie symbolisch zu sein. Denn alle, welche diesen gütigen Priester gekannt haben, sind sich heute klar darüber, dass ein liebevolles Herz auf dieser Welt zu schlagen aufgehört, dass wir um einen Liebenden ärmer geworden sind.

Unserem lieben Herrn Pfarrer Zenhäusern zum Gedenken (+ 10.11.1966)

Pfarrblatt Dezember 1966

Den längsten, kräftigsten, reifsten Teil seiner Priesterjahre hat Herr Pfarrer Zenhäusern Heinrich unserer Pfarrfamilie geschenkt. Nach seiner Seelsorgsarbeit in Embd und Naters schenkte er uns von 1928 bis 1958, volle 30 Jahre, seine Hirtenliebe voll Erfahrung und Güte.

Wir hatten ihn lieb, weil er gern ein paar gemütliche Stunden mit uns teilte. Manche romantische Fahrt machte er mit uns Studenten, sogar bis Heidelberg. Wir hatten ihn lieb, weil er unser grosser Beter war, der an unserer Stelle jeden Morgen um 5.00 Uhr in der Kirche schon das Morgengebet betete, und abends lang in der stillen Kirche kniete.

Zusammen mit den Eltern wird er nicht wenig um die 45 Schwestern-, Brüder- und Priesterberufe gerungen haben. Wir hatten ihn lieb, weil er unser Leben um die zwei Pole ordnete . Christus in der Eucharistie - und Maria. Wie oft pilgerte er zur Waldkapelle und betete er mit uns den Rosenkranz ! Wir hatten ihn lieb, weil er uns einte und mit klarer Strenge führte. Weil er unsere Dorfkultur wie selten einer kannte, liebte, schützte und bewahrte. Weil er 30 Jahre lang die guten und die bösen Stunden mit uns trug. Weil er Einer der Unsern wurde, der auch nach seinem Wegzug nach St. German täglich geistig unter uns weilte. Wir hatten ihn lieb als unseren geistigen Vater, dessen Grundgeheimnis die Güte blieb. -

Wir kannten und hörten bei jeder Gelegenheit seinen Willen, einmal unter uns begraben zu werden. Er hatte sein Plätzchen in der sonnigen Ecke beim Kirchturm schon lange Zeit bestimmt. Dennoch wurde sein Testament in den letzten 24 Stunden seines Totenbettes geändert, ohne dass die Gemeinde nachträglich davon in Kenntnis gesetzt worden wäre.Wir haben unsere Dankbarkeit gegen ihn bekundet durch unsere grosse Teilnahme am Begräbnis. Wir haben aber auch unsere Trauer bekundet, dass wir ein Herzstück unseres Lebens und unseres Dorfes im kalten Friedhofwinkel von Unterbäch zurücklassen mussten, weil unser Pfarrer seine letzte Ruhestätte nicht unter uns finden durfte.

Unser Vater im Himmel möge ihn aufnehmen in die Klarheit und Reinheit seines Reiches, das er so demütig ersehnte.Wir aber wollen seines Beispiels eingedenk bleiben, sein Jahresgedächtnis im Januar jeweils halten, und sein Erbe im Ansturm des Neumodernismus und des Gottlosentums mit Gottes Gnade zu erhalten suchen:eine eucharistische, eine marianische, eine einige Pfarrfamilie bleiben!

Dazu erflehe uns die Kraft und das Licht am Throne des Allerhöchsten unser lieber toter Pfarrer Zenhäusern. Er hat ja das Leben begonnen, das Leben ohne Ende.

In der hl. Nacht des Jahres 1888-an dem Erinnerungstag der Offenbarung der grossen Liebe des Menschensohnes - erblickte er in Unterbäch als Sohn des Lorenz Zenhäusern und der Katharina geb. Amacker das Licht der Welt.Früh verlor er seine Mutter, hat ihr aber zeitlebens eine grosse Liebe bewahrt, war er doch überzeugt, dass sie ihm durch ihre Lebensopfer den Priesterberuf verdient hätte. Mit Hochachtung sprach er von seinem Vater, an dessen Hand er nach den Primarschuljahren ins Kollegium von Brig ging, um dort seine Gymnasialstudien zu vollenden.Als begeisterter Brigenser trat er da dem schweizerischen Studentenverein bei. Damals war wohl die Hochblüte des Couleurstudententums und Pfarrer Zenhäusern konnte noch in späten Jahren begeistert und doch wieder lächelnd jener Zeiten gedenken.Ein Bild bleibt mir unvergesslich. Es war bei der letzten GV in Sitten. Auf der Planta war die feierliche Kandidatenaufnahme vorbei, die Charchierten in Flaus und Stiefeln, mit Fahnen und Rapier waren abgezogen. Der Platz war menschenleer.Doch oben auf dem Podium, da standen noch drei alte Herren , unter ihnen Pfarrer Zenhäusern, mit dem Ehrenband um die Brust in lebhaftes Gespräch vertieft „und dachten der Zeiten säldereich..."

Im Herbst des Jahres 1909 meldete sich der stramme Student bei Bischof Abbet in Sitten zum Eintritt ins Priesterseminar. Was es brauchte, bis dieser lebenslustige Couleurstudent, der allem Guten und Schönen dieser Welt so offen gegenüberstand, sich zum selbstlosen Priestertum durchgerungen hatte, hat er uns nie verraten.

Am 6.Juli 1913 empfing er die hl. Priesterweihe und feierte am 20.Juli in Unterbäch Primiz.Wenige Zeit darauf holten ihn die Embder als Pfarrer und mit Humor hat er sich später immer erinnert, wie sie ihn zum Pfarrer erkoren. Elf Jahre wirkte er nun im steilen Embd als eifriger Seelenhirte. Es war die schöne Zeit, als er noch Papst und Kaiser im Dorf war.Es war die Zeit der schönen Wanderungen hinauf zum Schalp oder hinüber auf den Grossberg oder hinunter zu lieben Freunden ins Tal.Unermüdlich suchte er die Weisungen des Seelsorgspapstes Pius X. zu ver wirklichen. Wie manche Stunde mag er wohl auch hier in der Bergeinsamkeit des weitzerstreuten Dorfes im stillen Bergkirchlein Zwiesprache gehalten haben mit seinem eucharistischen Freund. Mir Feuereifer suchte er besonders die Kommunionsdekrete Pius X. durchzuführen und wie immer Zeit seines Lebens schenkte er seinen Pfarrkindern sich ganz.Sie spürten seine Liebe und konnten es nur schwer begreifen,als er 1924 nach Naters zog. - Hier unter der Aegide von Pfarrer Tscherrig fand er den gleichgerichteten Seelsorger. Er liess ihm freie Hand in der „Bergseelsorge,und als Gletscherkaplan freute er sich in den sonnigen Höhen der Belalp".

Trotzdem war er froh, als nach fünf Jahren wieder der Ruf des Oberhirten ihn als Pfarrer in die Bergpfarrei Visperterminen berief. Schwer war die Arbeit besonders in den ersten fünf Jahren, als er ohne Kaplan war, und wie war er dort froh um die Aushilfen der ortseigenen Priester.Auch hier folgte er den Stufen seines Vorgängers Pfr. Bürgi und schlug in die gleiche Kerbe wie der eucharistische Papst Pius X.Pfarrer Zenhäusern verlangte viel von sich aber auch von seinen Gläubigen.Aber immer spürten seine Leute die grosse Liebe zum eucharistischen Heiland aus seinen Worten und Taten.Christus alle Seelen gewinnen am grossen Terbinerberg, das war sein Ziel.Diese Liebe fühlten besonders die Kinder und die Alten und die Armen.Nie liess er eine Katechese-Stunde aus. Ueber seine Freigebigkeit könnte man Stücklein erzählen, die sehr an den Pfarrer von Ars erinnern. - Und wie konnte er erzählen! Nicht nur im trauten Freundeskreis, sondern auch in der Schule. Die Kinder hingen an seinen Lippen.-

Wenn er schon für die Katechese immer nach tiefen Vergleichen suchte, um den Kindern die Glaubenswahrheiten nahe zu bringen, so mühte er sich noch mehr in der Vorbereitung auf seine Predigten. Wohl hatte ihm der Herrgott reiche Gaben des Geistes und ein sicheres Gedächtnis gegeben, aber den letzten Schliff gaben seinem Wort die Gaben des Herzens. Zu Füssen des Meisters in stundenlangem Betrachten der ewigen Heilswahrheiten, erwärmte sich sein reiches Gemüt und in kerniger Sprache formten sich die Sätze und Bilder. Seine reiche Belesenheit kam ihm in Schule und Kanzel sehr zu Hilfe.Dabei war er kein Schönredner, sondern wagte gut und klar auf Missstände hinzuweisen.Doch auch da war er getrieben von der Liebe.So war er in seinen besten Jahren ein gesuchter Kanzelredner.Er liebte es aber nicht Ehrenpredigten zu halten, doch daheim auf seiner Dorfkanzel, in den Vereinen und den Versammlungen des Dorfes, da war er ein Meister des Wortes.

Ein Vierteljahrhundert vor dem Konzil setzte er sich schon ein für ein lebendiges, liturgisches Leben. Lied und Volkssprache pflegte er in den Andachten und Feiern, Choralgesang bei den feierlichen Aemtern.So wuchsen Hirt und Herde immer mehr zu einer Einheit zusammen.Weniger als in Embd musste er sich in Visperterminen mit den sozialen Belangen der Bevölkerung befassen, da dort diese durch seinen Vorgänger und andere schon vielfach eine Lösung erfahren hatten.Jedoch stand ihm das Leben seiner Bergleute sehr am Herzen.Er liebte sein Volk.

Als eine neue Zeit auch in Visperterminen sich meldete, und die Geschlossenheit des Dorfes mehr und mehr zerfiel, da glaubte Pfarrer Zenhäusern den neuen Verhältnissen sich nicht mehr gewachsen und verzichtete auf seine Pfarrei. - Die letzten Lebensjahre, wir können sagen sein letztes Lebensjahrzehnt verbrachte er im stillen St. German.Auch hier hat er durch seinen Gebetseifer und seinen apostolischen Einsatz sich bald die Herzen seiner Dorfleute erobert Immer mehr zeigten sich auch die Beschwerden des Alters. Wie froh war er um einen Freundesbesuch.Mehr und mehr aber schloss er sich seinem besten Freunde an. Stundenlang war er vor dem eucharistischen Heiland, zu dem er nun am 10.November heimgekehrt ist.

16.09.2000 RS

+ Pfarrer Peter Heinzmann, Grächen

(Volsfr. 2.Mai 1967)



Gestorben in der Nacht vom 29. auf den 30. April 1967 - geboren im Jahre 1915 in Visperterminen als Sohn des Johann und der Adelina Heinzmann. - Als er am Sonntagmorgen nicht zur Messe in der Kirche antrat, begab man sich ins Pfarrhaus, um den Verbleib des immer pünktlichen Seelsorgers abzuklären. Man fand ihn tot auf seinem Lager.
An diesem Sonntag war die erste feierliche Kommunion der Kinder vorgesehen. Aus dem unvergesslichen Freudentag wurde aber durch diesen plötzlichen Todesfall ein Trauertag für die Gemeinde und Pfarrei Grächen.

Trauer im Mischabeldorf Grächen, H.H. Pfarrer Peter Heinzmann einem Schlaganfall erlegen.

Grächen, 30. April. - Wer hätte das gedacht, dass der letzte Apriltag das Mischabeldorf in so grosse Trauer stürzen werde! Der herrliche Frühlingsmorgen stieg vom Weisshorn herab, und die Glocken verkündeten den neuen Tag. Im Pfarrhaus aber war über Nacht der Todesengel eingekehrt und hatte den Kilchherrn in die Ewigkeit entführt.
Der im Jahre 1915 geborene Pfarrer stammte aus Visperterminen, studierte in Brig und Sitten und wurde 1941 zum Priester geweiht. Nach einigen Jahren pfarrherrlicher Zeit in Ergisch wurde er als Nachfolger des beliebten Pfarrers Stanislaus Venetz zum Kilchherrn von Grächen ernannt.
Wir waren am 20. April vom Tal herauf vor Grächen eingetroffem, und Pfarrer Heinzmann kam zu Fuss von der Bine, dem Wohnsitz von alt Dekan Alois Andenmatten, zurück, den weissen Chormantel über den Arm gehängt.Wir hielten sofort an und luden den Wanderndern ein, die letzten paar hundert Meter mit uns mitzufahren. Er erzählte, wie Dekan Andenmatten leide und dessen Tage gezählt seien. Uns fiel auf, dass Pfarrer Peter Heinzmann so zu einer hageren Gestalt geworden ist, und wir plagten ihn, ob er denn nicht mehr den Stutzen von der Wand nehme und sich als Meisterscchütze betätige. Ein leises Lächeln und eine abwehrende Handbewegung waren die Antwort. Vor dem Gemeindehause verabschiedeten wir uns noch mit einem Witz, wie doch sein Amtsvorgänger Stanislaus Venetz wieder auflebe und den zweiten Lebensfrühling geniesse.
Und heute stehen wir an der Bahre von Pfarrer Heinzmann, und seine Augen schauen schon in die Ewigkeit.Tiefergriffen vor so einem prächtigen, früh erloschenen Priesterleben nehmen wir Abschied und wissen, dass hier eine goldlautere Seele von uns gegangen ist.
In Visperterminen wird seine sterbliche Hülle bestattet, und wir sprechen dem Mischabeldorf, dem grossen Dorf ob den Heidenreben und den Anverwandten unser inniges Beileid aus. - Möge die edle Seele dieses Dieners des Herrn im ewigen Frieden ruhen.

(Volksfr. 22.Mai 1967) **H.H.Pfarrer Peter Heinzmann von Grächen**
erlag einem Herzinfarkt. Am 30. April sollte in Grächen die Erstkommunion stattfinden. Zum grossen Erstaunen fand man diesen Pfarrer in seinem Bette tot, als man wegen seines Ausbleibens zur Frühmesse Nachschau hielt. Jedermann kann sich die tiefe Bestürzung und grosse Trauer vorstellen, bei dieser vollendeten Tatsache der Macht des Todes.
H.H.Pfarrer Heinzmann ist am 31. Dezember 1915 in Visperterminen geboren und nach seinen Primarschuljahren in der Heimatgemeinde Visperterminen bezog er das Kollegium in Brig und das Priesterseminar in Sitten, um 1941 seine Studien abzuschliessen und mit der Priesterweihe 1941 zu krönen.Im Oktober selben Jahres trat er den Posten als Pfarrer von Ergisch an und betreute diese Pfarrei bis 1950. In diesem Jahre bekamen ihn die Grächner zum Seelsorger.In dieser touristisch sehr aufblühenden Gemeinde war die Seelsorge sicher nicht so leicht und altmodisch. Bis zu seinem Tode hat er die sicher schwere Bürde gut und tapfer getragen und ist wie Paulus „allen, alles geworden", den einheimischen und fremden Kirchenbesuchern und auch denen, die eine Aussprache und Auskunft vom katholischen Priester wünschten.
Seit vielen Jahren besorgte er auch in der Priesterhilfskasse das verantwortungsvolle Amt eines Kassiers und zwar so gut und zur Zufriedenheit aller, dass bei Neuwahlen man ihn wieder bat, die Last weiter zu tragen.
Auf Wunsch seiner engsten Angehörigen wurde das Begräbnis in der Heimatpfarrei Visperterminen gehalten. Viele einstige Pfarrkinder, auch aus der Pfarrei Ergisch und selbstverständlich die von Grächen erwiesen dem treuen Hirten die letzte Ehre im Vereine mit nahezu 100 Mitbrüdern aus dem deutsch und französisch sprechenden Teile der Diözese.

Ergisch nimmt Abschied von H.H.Pfarrer Peter Heinzmann

(Volksfr. 18.Mai 1967)

Keine Neuigkeit, keine Sensation habe ich zu berichten, sondern ich will versuchen, in ein paar schlichten Worten, im Namen und aus dem Herzen aller seiner ehemaligen Pfarrkinder, zu legen ein kleines Vergissmeinnichtsträusslein auf Pfarrer Heinzmanns Grab. Im November 1941 übernahm Pfarrer Heinzmann unsere Pfarrei. Die Tage vor seinem Eintreffen waren der Vorbereitung gewidmet, als gälte es eine Primiz zu organisieren. Ein Freudentaumel, eine freudige Erwartung hatte uns alle ergriffen, und der Empfang war ein grossartiger Aufzug, und bei seinem Anblick liefen manchem Tränen der Freude über die Wangen. -

H.H. Pfarrer Heinzmann kam zu uns als frischgebackener Priester: voll jugendlichem Eifer, mit unverbrauchter Kraft. Seinen Priesterfrühling wollte er uns schenken. Ich möchte allen alles werden, und das Priesterhaus steht für alle offen, jede Stunde des Tages und jeden Augenblick der Nacht; aber noch weit offener mein junges Priesterherz. So sprach er bei seiner Antrittspredigt, und es blieben nicht leere Worte.

Es war für Pfarrer Heinzmann nicht schwer, mit allen sofort in Kontakt zu kommen.Sein „Grüss Gott" war immer begleitet von einem gewinnenden Lächeln, seine Demut und Bescheidenheit, sie schlugen Brücken zu jedem seiner Pfarrkinder.Seine ganz besondere Aufmerksamkeit schenkte er der Jugend, besonders der Jungmannschaft. So waren sie ihm auch alle in herzlicher Liebe zugetan. Trotz seiner jungen Jahre hatte er einen scharfen Blick und ein gesundes Urteil, wenn es um Berufs- und Standesfragen ging.

So gelang es seinem Scharfblick in dem kleinen „Alowysi", dem heutigen Pfarrhelfer in Mörel, die Eigenschaften zu entdecken, die es zu einem Priester braucht, und er wusste die Eltern zu überreden, Alois ins Kollegium zu schicken. Das Samenkorn trug Frucht, das er gelegt hatte, und im Jahre 1958 durfte er als geistlicher Bruder die Primizfeier seines einstigen Pfarrkindes teilen.

Wie lieb ihn alle Pfarrkinder hatten, bewiesen all die Gaben, die ins Pfarrhaus getragen wurden; wie vorher nie, auch seither nicht mehr. Von jeder Metzgete und jeder Ernte wurde ins Pfarrhaus getragen. Er war aber auch ein dankbarer Empfänger, er verachtete niemanden. Pfarrer Heinzmann war gegen alle voll Güte und Liebe, streng und hart gegen sich selbst.

Jeder Verpflichtung wollte er nachkommen. So kam es manchmal vor, dass er im Sommer hier um 8 Uhr Amt und Predigt hielt, um 11 Uhr im Turtmanntal dasselbe und am Nachmittag hier wieder Vesper, und es gab weder Fahrstrasse noch Bähnli. Das war nur möglich, weil er wie ein Wiesel war.

Unser Pfarrer war ein geborener Redner und Prediger, sein Wort kam von Herzen und ging zu den Herzen.

Unsere Kirche war damals sehr kalt: aber wie gerne hatten wir eine Stunde seinen schönen, aufrüttelnden und aufmunternden Worten gelauscht.Ich sage, unsere Kirche war kalt, sie war auch renovationsbedürftig, ein Sorgenkind unseres Seelsorgers. Sein grosser Wunsch, sie während seiner Amtszeit in ein neues Kleid zu stecken , blieb ihm leider versagt, weil der Strassenbau für den Transport hinausgezögert wurde, doch jetzt , nach Jahren, durfte er das Kunstwerk schauen, das ein Nachfolger aus seinem Heimatort, H.H.Pfarrer Studer, uns geschaffen. So ging denn Pfarrer Heinzmann an die Renovation der Kapelle in Tuminen, und noch vor deren Vollendung , im Sommer 1950 erging an ihn der Ruf, die grosse, weitverzweigte Pfarrei Grächen zu übernehmen.

Für uns war es unfassbar, wir konnten es nicht begreifen, dass er uns verliess. Für ihn war es eine ganz grosse Belastung, eine gänzliche Umstellung vom kleinen Bergdorf in diesen Kurort, andere Menschen, andere Gebräuche und andere Gepflogenheiten. Das Uebermass an Arbeit zehrte an seinen Körperkraft. Immer waren wir Ergischer neidisch, Herr Pfarrer, auf deine neuen Pfarrkinder.

Doch jetzt, nach deinem stillen Heimgehen, mitten in der Nacht, durften wir dich für Augenblicke ganz für uns haben, durften von dir Abschied nehmen in der Krypta deiner Heimatkirche, mit dir Zwiesprache halten, danken für alles, was du uns getan, und haben dich gebeten, im Himmel deine segnende Hand über deine einstigen Pfarrkinder zu halten, damit wir den Weg dir nach finden werden,So bittet dich im Namen aller ein dankbares Pfafarrkind. - ia -

20.9.2000 RS

Neupriester



Josef Zimmermann, getauft am 7. März 1939, besuchte die Primarschule in Visperterminen, machte Matura 1962 im Kollegium Spiritus Sanctus in Brig, studierte Theologie in Sitten, wurde am 18. Juni dieses Jahres zum Priester geweiht in Sitten vom hochwürdigsten Bischof Dr. Nestor Adam.

Herzlich begrüsst

unsere gesamte Pfarrfamilie unsere Neu-Priester. Sie sind eine besondere Freude und ein Trost für alle in einer Stunde, da wir allenthalben Klagen vernehmen über den Mangel an Priester- und Schwesternberufen. Priesterberufe zu wecken und zu fördern ist Aufgabe der ganzen Christengemeinde. Sie tut es durch ein vorbildliches christliches Leben. Den wichtigsten Beitrag leisten die Familien. Sie sind das erste Seminar, wenn sie durchdrungen sind vom Geiste des Glaubens, der Liebe und der Ehrfurcht vor Gott. Das zweite Verdienst hat die Pfarrgemeinde, an deren Leben und Wirken die Jugend Anteil nimmt. Lehrer und Erzieher werden dann das Ihre zu leisten haben zur Erhaltung und Formung des Berufes. Darum freut sich die ganze Pfarrfamilie, daß der Herr zwei Familien aus ihrem Schoße besonders gesegnet hat. Sie freut sich, daß sie beitragen durfte zu zwei geistlichen Berufen durch ihr Beispiel, ihre Ehrfurcht, ihre Liebe und ihre Arbeit. Sie freut sich, daß die Lücke, welche der Schnitter letztes Jahr in die Priesterschaft der Pfarrfamilie gerissen hat, wieder ergänzt wird. Sie freut sich, daß zwei Mitbrüder aus der Pfarrfamilie alle Tage die Anliegen und Nöte aller zum Altare Gottes tragen. Sie freut sich, daß ihre zwei Neupriester bald als Stadtvikare arbeitsame, eifrige und kluge Mitarbeiter des Gottesvolkes sein werden. Und mit der Pfarrfamilie freuen sich auch die hochwürdigsten Bischöfe von Chur und Sitten, welche diese geistlichen Berufe väterlich unterstützt haben, ohne Opfer zu scheuen für ihre zeitgemäße Ausbildung. Alle freuen wir uns über das tatkräftige Zusammenwirken des gesamten Gottesvolkes auf den Ruf der göttlichen Vorsehung, welchen unsere Neu-Priester voll Vertrauen beantwortet haben mit ihrem: «Hier bin ich! Sende mich!»

Wir alle, jung und alt, wünschen unsern Neupriestern auf ihrem Lebensweg Gesundheit, Geduld und Freude im Dienst der Brüder und Schwestern.

Ein neues Priesterbild

werden unsere Neupriester zu leben suchen. Sicher sind sie die Gesandten und Auserwählten Gottes. Sicher sind sie ausgestattet mit den Amtsvollmachten eines Stellvertreters Christi. Ob sie aber viel zur Erneuerung der Kirche beitragen, hängt zum großen Teil von ihrem priesterlichen Dienst ab. Sie werden

— Dienst tun am Wort Gottes, indem sie in Betrachtung, persönlichem Beispiel und Lehre dieses künden. Sie werden

— Dienst tun am «Brot Gottes», an der hl. Eucharistie, an den Sakramenten zur Heiligung der Brüder. Sie werden

DOPPEL-PRIMIZ VISPERTERMINEN

FEST MARIA HEIMSUCHUNG * * * 2. JULI 1967



PINOT NOIR

DOPPEL-PRIMIZ VISPERTERMINEN

FEST MARIA HEIMSUCHUNG * * * 2. JULI 1967



HEIDA

Unsere

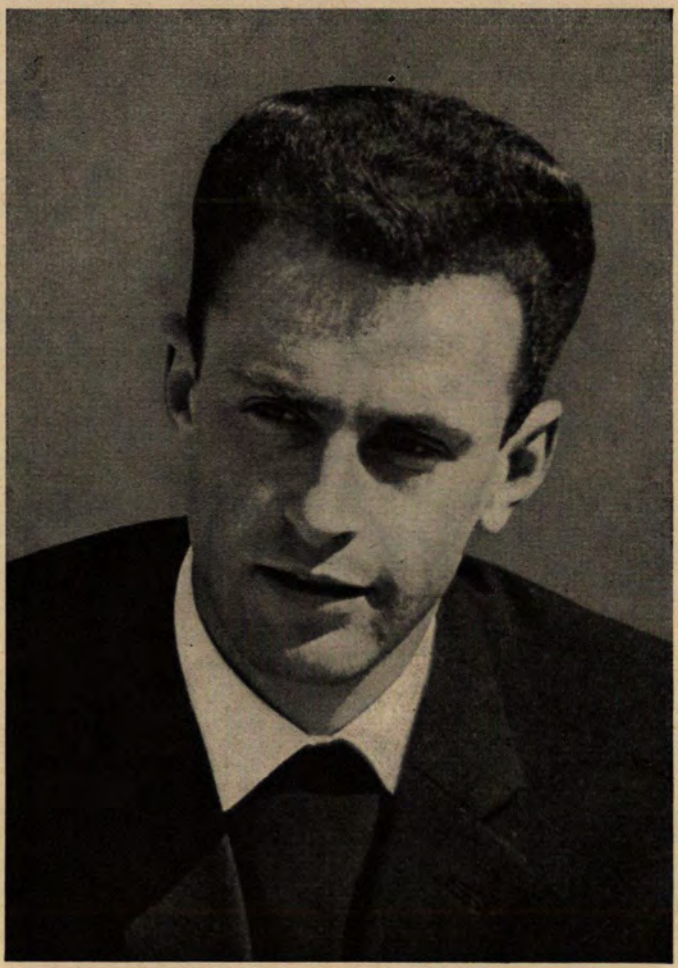

Hubert Zimmermann, getauft am 13. September 1939, besuchte die Primarschule in Visperterminen, machte Matura 1961 im Kollegium Karl Borromäus in Altdorf, trat ins Noviziat der Mariannhiller in Brig, studierte Theologie in Würzburg und Chur, wurde am 12. März dieses Jahres in Winterthur zum Priester geweiht vom hochwürdigsten Bischof Johannes Vonderach.



Pfarrblatt von Visperterminen

Juli 1967 42. Jahrgang Nr. 7
Erscheint monatlich
Pfarramt Postcheckkonto 19 - 8520



nmitten der Prozession auf dem Weg zum Festzelt leuchten die Gesichter der beiden Primizian



Die Neupriester Hubert und Josef Zimmermann bei ihrer ersten heiligen Eucharistiefeier.

Zwei wurden ausgewählt Doppelprimiz in Visperterminen am Fest Maria Heimsuchung / WB 3.7.1967

li.) Das höchste Fest, das einer Gemeinde, einer Pfarrei beschieden sein kann, konnte am gestrigen Sonntag. 2.Juli Visperterminen begehen: Die Feier der Primiz; in diesem besonderen Fall die Doppelprimiz der Vettern Hubert und Josef Zimmermann, beide Jahrgang 1939.

Hubert, Sohn des Alex selig und der Josefine geb. Stoffel, aufgewachsen im Kreise von fünf Geschwistern, absolvierte seine Studien in Würzburg, bei den Mariannhillern in Altdorf und später in Chur. Als seinen geistlichen Vater erwählte er sich den Bruderklausenkaplan von Sachseln, Prälat Dr.Durrer, Chur. Obwohl er ins Ausland wollte, hält ihn die Berufung zum Vikar in Altdorf in der Schweiz fest, was der geistliche Vater in seiner kurzen Rede als einen wahrhaften Tellenschuss (Altdorf) bezeichnete.

Josef, Sohn des Julius und der Augusta geb.Zimmermann (Huberts Vater und Josefs Mutter waren Geschwister) wuchs als einziger Sohn im Kreise von 7 Schwestern auf. Er oblag seinen geistlichen Studien - nach dem Kollegiumsbesuch in Brig - in Sitten, wo er auch am 18.Juni durch Bischof Nestor Adam zum Priester geweiht wurde. Hubert Zimmermann empfing seine Priesterweihe am 12.März in Winterthur durch Bischof Johannes Vonderach.

Zum geistlichen Vater erwählte sich Josef Pfarrer Werlen von Visperterminen.Seine Berufung ist noch nicht erfolgt wegen der erst kürzlich erfolgten Weihe, doch ist er sicher, im Heimatkanton - also hier imWallis - seine Betätigung zu finden.

280 Familien des Dorfes und viel Volk feierten die Primizianten

Sondercars der PTT brachten am Morgen die Festteilnehmer aus dem Tal hinauf ins Dorf der Heidenreben. Die Schilder der Privatautos, welche die Zeichen fast aller Kantone trugen, spiegelten das Echo wider, das die bevorstehende Feier der Doppelprimiz in der Ausserschweiz ausgelöst hatte.Die freundlichen Werktagstrachten aus dem Zürcher- und Baselland sowie aus Nidwalden mischten sich mit den Festtagstrachten der Vispertäler, die an diesem Feiertag besonders zu Ehren kamen.

Alte und neue Musik Visperterminens geleiteten die Primizianten Punkt 9.30 Uhr von ihren Elternhäusern, die besonders festlich geschmückt waren, durch die mit Alpenrosenbüscheln an Tannen- und Arvengirlanden geschmückten Wege zur Kirche, die das Volk nicht zu fassen vermochte. Die konzelebrierte Messe, die beidseits des Altars vier Priester sah, wurde aus ganzem Herzen erlebt. Das Kanzelwort sprach Pater Dr. Oskar Stoffel vom Generalvikariat in Zürich. In seiner Predigt stellte er die drei Hauptaufgaben des Priesters heraus: Dienst am Worte Gottes, Dienst am Sakrament und Dienst als guter Hirte.Unter den Händen eines Organisten aus Chur erklang die Kirchenorgel festlich mit den Klängen Bachscher Fugen und Präludien.

Die Speisung der tausend - Nach der kirchlichen die weltliche Feier

An langen mit Alpenrosen und Margeriten festlich geschmückten Tischen im Festzelt bei der Schule labte sich die Festgemeinde am köstlichen Primizmahl. Pfarrer Werlen als erster Redner begrüsste die anwesenden Ehrengäste - neben den Primizianten und ihren Familien Nationalrat Dr. Leo Stoffel, Staatsrat Dr. Wolfgang Loretan, alt Staatsrat Schnyder, Präfekt Kenzelmann, Gerichtspräsident Dr. Leander Heinzmann, Zahnarzt Heinzmann, Dr. German Studer (Arzt im Kanton Glarus), Gemeindepräsident Wyer von Visp und den Gemeinderat von Visperterminen. An geistlichen Herren waren neben den bereits Genannten anwesend: Domherr Dr. Mengis, Domherr Josef Weissen, Dr. Albert Carlen, der Obere der Mariannhiller, Professor Brunner vom Kollegium Brig, Rektor Schnyder u.a.m. Es war ein grosser Strauss klingender Namen.

Als Tafelmajor amtete launig Lehrer Albert Stoffel von Visperterminen, der die Würze des Witzes und der Anekdote unter die Zuhörer streute und besonders gern die Anregung Pfarrer Werlens aufgriff, am Terbinerberg einen neuen „Judenstaat" zu gründen, falls es denen im nahen Osten zu eng würde. Die Gemeinde verfüge ja über alles, was an amtlichen Stellen nötig sei... Darbietungen des Jugendchors unter Prof. Brunners Leitung und der Kinder unter Schwester Hilarias Assistenz verkürzten die Zeit.

Als Wunder von Visperterminen bezeichnete der Tafelmajor die Hingabe der Familien, denen es zur Ehre wird, einen Primizianten hervorzubringen. Nach Aussage Pfarrer Werlens sind bereits 47 geistliche Berufe vertreten.

Festgehalten verdient abschliessend die Bemerkung von Staatsrat Loretan, der antönte, dass er die jungen Primizianten beneide, die imstande sind, in intensiven Kontakt mit Gott zu treten, Gott, der für den gewöhnlichen Menschen ein Abstraktum bleibt. Die Priester sind und bleiben es, die uns Gott nahe zu bringen imstande sind.

17.09.2000 RS



Nationalrat Dr. Leo Stoffel kandidiert nicht mehr.

(Volksfr. 31.Juli 1967)

Nationalrat Dr. Leo Stoffel hat die Christlichsoziale Volkspartei des Bezirkes Visp dahin orientiert, dass er für die Nationalratswahlen im kommenden Herbst nicht mehr kandidieren werde.Die berufliche Inanspruchnahme zwinge ihn zu diesem Schritte, erklärte Nationalrat Dr. Stoffel. Er überlasse daher seinen Platz einer jüngeren Kraft.

Nationalrat Dr. Leo Stoffel wurde im Jahre 1951 in den Nationalrat gewählt. Es war dies der erste Wahlkampf, den die Christlichsoziale Volkspartei des Oberwallis mit einer eigenen Liste durchgefochten hat. Seither wurde Dr. Stoffel vom Walliser Volk dreimal ehrenvoll wiedergewählt,.Selber einer Bergbauernfamilie entstammend, hat sich Nationalrat Dr. Leo Stoffel in Bern mit viel Geschick und aller Energie für die Bergbauern eingesetzt und manche Besserung erreicht. Obwohl Nationalrat Dr. Leo Stoffel, in seiner vielleicht allzugrossen Bescheidenheit, den Wunsch äusserte, man möge ihn vor Würdigungen verschonen, werden wir bei Gelegenheit nochmals auf sein parlamentarisches Wirken in Bern zurückkommen, . Nationalrat Dr. Stoffel hat nicht gearbeitet, um mit seinen Erfolgen zu prahlen. Er tat es aus einer tiefen inneren Ueberzeugung heraus. Dies war der Grundton seiner parlamentarischen Tätigkeit in Bern. Auf diese wollen wir, wie gesagt, dann noch zurückkommen.

Ein verdienter Parlamentarier nimmt Abschied (Volksfr. 6.Sept.1967)

Wie bereits mitgeteilt, hat Herr Nationalrat Dr. Leo Stoffel am letzten Sonntag an der Delegiertenversammlung der Christlichsozialen Volkspartei des Bezirkes Visp offiziell seinen Beschluss bekannt gegeben, nicht mehr als Nationalrat kandidieren zu wollen. Obwohl Nationalrat Dr. Leo Stoffel mit seinen 57 Jahren noch bei vollen Kräften ist, sah er sich veranlasst, wenigstens teilweise seine politischen Chargen abzubauen. Es fiel ihm dieser Entschluss um so leichter, als er Befürworter eines raschen Wechsels in den politischen Aemtern ist und es gerne sieht, wenn junge Kräfte zum Zuge kommen. Eine derartige Einstellung zur Politik wird sicher vom überwiegenden Teil der Bevölkerung begrüsst und spricht für die grossen menschlichen Qualitäten von Nationalrat Dr. Leo Stoffel.

Acht Jahre Gemeinderat von Visp, über 20 Jahre Grossrat des Bezirkes Visp, nun während 16 Jahren Nationalrat und daneben noch ein Anwaltsbüro haben Nationalrat Dr. Leo Stoffel bis anhin nicht viel Zeit zu Musse und Freizeit gelassen. Nicht vergessen wollen wir hier die Arbeit als Präsident der Güterzusammenlegungsgenossenschaft von Visperterminen, für die er jeden Monat mindestens zwei Arbeitstage aufwenden muss. Die Terbiner will er auf keinen Fall im Stiche lassen. Dies kommt gar nicht in Frage, erklärte er. Das angefangene Werk will er zu Ende führen. Er entschloss sich statt dessen vom Nationalratsmandat abzusehen. Dies umsomehr als junge Kräfte im Bezirk da sind, die gewillt sind, ihre Chance zu nützen und für den Bezirk und das ganze Oberwallis zu arbeiten.

Wenn nun Dr. Stoffel von der eidgenössischen Politik Abschied nimmt, so ist es wohl am Platze , sich zu fragen, was hat er denn in den 16 Jahren in Bern angestrebt und erreicht. Die meisten unserer Leser werden von seiner Arbeit nicht viel wissen, denn Dr. Stoffel ist nicht von jener Sorte Politiker, die alles und jedes ihrem Eingreifen zuschreiben und felsenfest davon überzeugt sind, dass im Staate nichts geschehe, sei es in Sachfragen oder in Personalfragen, ohne dass sie den Entscheid entscheidend beeinflusst hätten. Diesen Typus des Politikers gibt es leider nur allzu häufig. Das gutgläubige Volk nimmt die grossen Worte dieser Männer für bare Münze. In den meisten Fällen hat der Bürger ja gar nicht die Möglichkeit, das Gerede dieser Palaver Politiker zu überprüfen und es bleibt ihm nichts anderes übrig, als diesen zu glauben. Es kommen dabei allzugerne jene zu kurz, die im stillen ihre Arbeit tun, hinter den Kulissen ihren Einfluss geltend machen und dadurch in 90 von 100 Fällen mehr erreichen als die „Plagöri". Zur Art der Parlamentarier, die das Rampenlicht eher scheuten und ohne grosses Aufsehen zu machen, ihre Pflicht erfüllten, gehört der abtretende Nationalrat Dr. Stoffel.

Ein Blick auf die Karteikarte von Dr.Leo Stoffel aus dem Bundeshaus verschafft uns ein Bild von seiner geleisteten Arbeit. In 63 Kommissionen arbeitete er während dieser 16 Jahre mit. Diese Zahl sagt an und für sich nicht viel aus. Wir müssen die Art der Kommissionen näher ansehen, um das Mass an parlamentarischer Arbeit erst recht ermessen zu können. Man muss zudem wissen, dass die eidgenössische Politik zum kleinsten Teil im Ratssaal gemacht wird, sondern grösstenteils in den vorberatenden Kommissionen.

Während 10 Jahren gehörte Dr. Stoffel den zwei wichtigsten Kommissionen im Bund an. So 6 Jahre der Finanzkommission und 4 Jahre, d.h. während der laufenden Legislaturperiode der Geschäftsprüfungskommission. Da im Nationalrat ein akuter Mangel an Jueisten besteht, wurde er auch immer wieder in Kommissionen eingespannt, die Gesetzesparagraphen zum Gegenstand haben, viel Arbeit und Studium erfordern, mit denen man aber nach aussen nicht glänzen kann.Es seien nur einige dieser Kommissionen genannt. Einführung des Stockwerk-eigentums (Revision ZGB), Strassenverkehrsgesetz (Aenderung des Bundesgesetzes), Einführung der Gesetzesinitiative (Volksbegehren), Revision des Strafgesetzbuches, Verwaltungsgerichtsbarkeit, Verwaltungsverfahren und Dokumentationsdienst der Bundesversammlung. Letztere drei stehen im Zusammenhang mit der Mirage-Affäre. Er arbeitete bei dem Kartellgesetz mit, und war bei etwa einem halben Dutzend Kommissionen dabei, welche die Rechtsmässigkeit von Kantonsverfassungen zu prüfen hatten.Für unseren Tourismus setzte sich Dr. Stoffel durch seine Mitarbeit im Bundesgesetz über Hotel- und Kurortkredit ein.Ein Gesetz, von dem die Berghotellerie in unseren Gegenden noch zu wenig Gebrauch macht, auf das jedoch im Volkdfreund schon mehrere Male hingewiesen wurde. Als christlichsozialer Abgeordneter wusste er unsere Interessen bei der Revision des KUVG, bei den Teuerungszulagen an Rentner der SUVA zu wahren und schon 1955 arbeitete er in einer Kommission mit, die sich mit der zusätzlichen AHV-Fürsorge befasste. Die Beratungen des Bundesbeschlusses über die Alters- und Hinterlassenen-Fürsorge sahen Dr. Stoffel ebenfalls als Kommissionsmitglied an der Arbeit.

Selber Sohn eines Bergbauern, lagen ihm deren Probleme besonders am Herzen. So war er massgebend an der Ausarbeitung der Massnahmen zugunsten der Rindviehhalter im Berggebiet beteiligt. Dank dieser Massnahmen wurde unseren Berglandwirten fianziell nicht unwesentlich geholfen. Bei der Aenderung des Milchbeschlusses arbeitete er ebenso wie bei allen Kommissionen betreffend die Brotgetreideordnung.

Dies nur ein paar der 63 Kommissionen, von denen er 8 präsidierte.

Es war keine Seltenheit, dass Dr. Stoffel vor einer Session 9 Tage an den verschiedenen Kommissionen mitzuarbeiten hatte. Das sind zwei Arbeitswochen. Es folgt dann noch eine drei- bis vierwöchige Session, so dass eine Session Dr. Stoffel bis zu sechs Wochen beanspruchte. Während dieser Zeit jedoch häufte sich im Büro die Arbeit, und es erforderte nach der Session manche Nachtschicht, um wieder aufzuräumen. So verstehen wir also, warum Dr. Stoffel sich entlasten möchte. Er wird mit seiner Demission als Nationalrat nicht von der politischen Bühne abtreten und sich aus dem Dienst an der Oeffentlichkeit zurückziehen.Im Gegenteil. In Zukunft wird er dank dieser Entlastung mehr Zeit zur Verfügung haben, um Bittstellern und Ratsuchenden beizustehen.

Wir möchten es nicht unterlassen, Nationalrat Dr. Leo Stoffel für seine 16 jährige parlamentarische Tätigkeit in Bern für Volk, Heimat und Partei zu danken. Mit dem Dank geben wir aber gleichzeitig dem Wunsch Ausdruck, Dr. Stoffel möge noch recht viele Jahre vom zweiten Glied aus für unser Land und unsere Partei in Bern tätig sein.

19.09.2000 RS

21.3.1967 (Pfarrblatt) Kirchenbauschuld total : 1'450'163.50 Fr. Heutige Schuld noch : 324'000 Fr.

24.3.1967 Gemeinderechnung von 1966 : Steuereinnahmen 273'000 Fr. . Die Finanzrechnung schliesst mit einem Fehlbetrag von 65'000 Fr., die Gesamtrechnung mit einem Aktivsaldo von 154'000 Fr.

2.4.1967 An der GV der Raiffeisenbank wird an Stelle des langjährigen Kassiers Julius Zimmermann als neuer Kassier Marcel Zimmermann gewählt.

10.8.1967 Am 25.August findet die Aufrichtefeier für den Staudamm Mattmark statt.Die offizielle Einweihung des Dammes und der gesamten Kraftwerkanlage erfolgt nächstes Jahr statt.Die letzten Arbeiten für den Damm sind im Gang. Ueber 10 Millionen Kubikmeter Material waren erforderlich.Beim Staudamm handelt es sich um einen Erddamm mit einer Höhe von 115 Metern, einen Kronenlänge von 780 Metern, einer Basislänge von 373 Metern und einer Kronenbreite von 11 Metern. Die höchste Kote des Stausees wird auf der Höhe 2'197 liegen. Das Nutzvolumen wird über 100 Millionen Kubikmeter betragen. Gegenwärtig sind rund 320 Arbeiter auf der Baustelle beschäftigt.. - Durch die Katastrophe vom 30.August 1965, die 88 Todesopfer forderte, ist der Bau des Dammes um rund ein Jahr verzögert worden.

3.9.1967 Letztes Zunftschiessen des Jahres. Der abtretende Schützenhauptmann Alexander Stoffel hat der Zunft den Boden für den Neubau unentgeltlich zur Verfügung gestellt. Zwei Kandidaten können in die Zunft aufgenommen werden: Kreuzer Adelbert und Heinzmann Leonhard



1.10.1967 Der Staatsrat des Kantons Wallis hat Frau Marie Stoffel - Zimmermann aus Visperterminen zur vollamtlichen Inspektorin für die Haushaltungsschulen des Oberwallis ernannt. Frau Stoffel ist die Tochter von Julius Zimmermann, Kassier der Darlehenskasse von unserem Dorf und des geschätzten Organisten unserer Theodulspfarrei.
Frau Stoffel tritt die Nachfolge von Schwester Annuntiata Bregy an.Wir gratulieren Frau Stoffel zu ihrer ehrenvollen Wahl und wünschen ihr Erfolg in ihrer für die Heranbildung unserer Oberwalliser Töchter so wichtigen Aufgabe.

8.12.1967 Für heute ist die offizielle Eröffnung der Sesselbahn Visperterminen - Giw angesagt. Sie muss aber wegen Schneemangel auf 7.1.1968 verschoben werden



28.12.1967 Nach zirka 12 jährigem Unterbruch, bedingt durch die Reblausschäden an den Rebkulturen der Gemeinde, ist heute erstmals wieder „Trüch" im Gemeindesaal.

Bern, 24.11.1967

Sehr geehrter Herr Stoffel,

Besten Dank für Ihren Beitrag über Visperterminen. Dieser wird nächsten Sonntag, 26.11.1967 im "Schwiizerspiegel" (Programm für Auslandschweizer) ausgestrahlt. Kurzwellenempfang ist im allgemeinen erst in einer Distanz von über 150 km vom Sender möglich, aber vielleicht gelingt es Ihnen doch, das Programm mitzuhören und zwar in der Sendung für Europa

von 13.30 - 14.00 Uhr und
von 18.45 - 19.15 Uhr } (gleiches Programm)

auf den Wellen: 75,28 m = 3985 kHz
48,66 m = 6165 kHz und
31,46 m = 9535 kHz

Das gleiche Programm wird in der Nacht vom Sonntag auf den Montag und am Montag morgen um 05.00 auch auf Telefonrundspruch, Leitung Monte Ceneri mitübertragen (gem.beiliegender Liste).

Mit freundlichen Grüssen
i.A. Ami Mäder

MIT HÖFLICHER EMPFEHLUNG

SCHWEIZERISCHE RADIO- UND FERNSEH-GESELLSCHAFT

STUDIO DES
KURZWELLENDIENSTES

BERN, GIACOMETTISTRASSE 1

Abschnitt - Coupon - Cedola

Fr. -----50. c. --

aus Konto - du compte - dal conto

III 85

Schweiz. Radio- und Fernsehgesellschaft
Société Suisse de Radiodiffusion
et Télévision
BERN, Giacomettistraße 1

zahlbar an - payables à - pagabili a:

Herrn Rich.Stoffel

Weltigasse

6460 Altdorf



Visperterminen - Tradition und Fortschritt

Jahraus,jahrein bringt die Visp-Zermatt Bahn Tausende von Feriengästen ins Matterhorndorf.Auf der Fahrt von Visp nach Stalden gibt gegen Osten zu das Gelände dem Reisenden nur zwei,dreimal den Blick frei bis zum Berggrat hinauf.Etwa von halber Höhe herunter grüsst Visperterminen, das grosse Dorf ob den Heidenreben.Das Dorf verdient diesen Namen,weil es keine Abwanderung kennt;die Bevölkerungszahl nimmt ständig zu und wird bald die 13oo Grenze erreichen.
Aber die heimatverbundene,junge Generation hat Platz gebraucht und hat sich auch Platz geschaffen.Heute umschliesst ein Ring von mehr als 1oo neuen Wohnungen,Wohnungen mit allem Komfort,den alten Dorfteil.

Wer Terminen vor 15 Jahren letztmals gesehen,kennt sich nicht mehr aus.Entweder wird er die vielen neuen Wohnhäuser,die neue Kirche,das Schulhaus oder die im Gang befindlichen Strassenarbeiten bewundern, oder er wird den Kopf schütteln,wegen dem erbarmungslosen Einbruch der neuen Zeit in eines der traditionsbewusstesten Dörfer des ganzen Oberwallis.
An der Landi 1939 war Terminen noch als Muster einer Selbstversorger-Gemeinde dargestellt.Ein einziger Arbeiter ist damals Tag für Tag 1½ Stunden weit bis nach Visp hinuntergegangen,um in der Lonza seinem Verdienst nachzugehen.Heute,wo das Dorf durch eine staubfreie Strasse mit dem Tal sommers und winters verbunden ist,gibt es nur wenige Familien mehr,die ausschliesslich aus der Landwirtschaft leben.Jeden Morgen verlassen über 2oo Arbeitskräfte in modernen Postcars oder in Privatautos das Dorf,um als Angestellte,Berufsleute oder Arbeiter den Verdienst zu finden,den ihnen das Dorf selber nicht mehr bieten kann.

Die allermeisten der 2oo Arbeiter,Angestellten und Berufsleute betreiben nebenbei noch einen landwirtschaftlichen Zwergbetrieb mit 2 - 3 Kühen,ein paar Fischi Ackerland,Gärten und einigen Stücklein Reben.
Sie alle gehören daher zu einem neuen Berufsstand;sie alle sind Arbeiter-Bauern.
Tagsüber ist Terminen das Dorf der Frauen,die im Haus,im Stall und auf dem Feld zum Rechten sehen.So ist eine grosse Arbeitslast der Frau aufgebürdet.
Um einerseits diese Arbeitslast möglichst zu verringern und um anderseits die landwirtschaftlichen Kleinbetriebe wirtschaftlicher zu gestalten,ist als erstes 1954 eine Sennerei entstanden,die im ersten Betriebsjahr 47'ooo Liter Milch über den Selbstbedarf einsammelte,1965 aber bereits 15o'ooo Liter über den Selbstbedarf.46 - 6 bis 7 kg schwere Spezialraclettekäse stellen den bisherigen Tagesrekord an Käseproduktion dar.~~7 Jahre später~~ 1961 hat man die erste Milchpipeline von der Alpe ins Dorf in Betrieb genommen.

Seit 1960 ist eine regionale Güterzusammenlegung mit einer Gesamtkostensumme von 8 Mio und einem jährlichen Kredit von 800'000 bis 1½ Mio im Gang.Nach der Aufnahme des gesamten Besitzstandes,dem Bau einer Zufahrtsstrasse zur Barmühle,einer Berieselungsanlage in den Rebbergen, ist gegenwärtig bereits die dritte Etappe an der Arbeit,die einen Strassenbau bis in die Abschlacht und in die Bodmen vorsieht.Im Rahmen der Zusammenlegung sind rund 60 km Flurstrassen geplant.

Der vermehrte Verdienst bringt auch eine vermehrte Steuereinnahme für die Gemeinde,so dass noch mehr Arbeiten an die Hand genommen werden konnten.Die Kanalisation ist in ihrer ersten Etappe verwirklicht und soll im kommenden Jahr durch eine Kläranlage ergänzt werden.Als Ergänzung zum bisherigen Baureglement ist eine Ortsplanung mit Zoneneinteilung im Gang.Zudem sind in den letzen 2 Jahren sämtliche Strassen im Dorfinnern gepflästert worden.
Sogar den Tourismus hat man nicht vergessen.Eine initiative Gruppe Terbiner erstellte das erste moderne Hotel und im Dezember rollt erstmals ein Sessellift Dorf-Giw und ein Skilift Giw Rothorn (2350 m)

Obwohl das ganze Dorf einer grossen Baustelle gleicht, hat sich die Terminer Dorfgemeinschaft und ihr Brauchtum bis heute wenig geändert, wenn man sich auch äusserlich der neuen Zeit gut angepasst hat.Die Frauen tragen noch sonntags und werktags ihre Tracht.Die Schützenzunft ist heute noch so lebendig wie früher und schiesst noch fast nach dem gleichen Reglement wie vor 300 Jahren.Die Segensonntags und Fronleichnahmsprozession lässt sich der Terminer nicht nehmen,und das Nomadenleben,das 250 Jahre schon besteht,praktiziert man immer noch.
Hoffen wir,dass Terminen,trotz der neuen Zeit,auch weiterhin am guten Alten festhält.

Beitrag zu Radiosendung Nov. 67
Schweiz. Kurzwellensender Schwarzenburg

SRG Studio des Kurzwellendienstes / Telephonrundspruch

Beleg-Nr.

Schweizerische Radio- und Fernsehgesellschaft
Giacomettistrasse 1
3000 Bern 16

Honoraranweisung

Bern, 14.Dez.1967/Kj

Träger / Prod.-Nr.	711

Studio	105
Soz. Versicherung	
Nationalität	Schweiz
AHV-Nr.	
Nicht AHV-pflichtig	

Name / Vorname: Herrn Richard Stoffel
Strasse: Lehrer
Wohnort: Weltigasse
6460 Altdorf

Zahlungsart:
Kassa
PA / PC-Konto
Bank Konto-Nr.

Titel der Sendung: SCHWIIZERSPIEGEL

Sendung: Ort: Datum: Zeit:

Proben / Aufnahmen: Ort: Datum: Zeit:

Bericht über Visperterminen, Manus und Lektüre

Bemerkungen:

Honorar (inkl. Proben)	Fr. 50.-
Diverses	Fr.
	Fr.

Kostenart	501
Kostenstelle / Träger	711
Produktions-Nr.	
Beleg-Nr.	
Gegenkonto	1011
Stamm-Nr.	1455

Brutto-Honorar Fr. 50.-

Abzüge:

	AHV	Fr.
	Steuern	Fr.
	Sozialversicherung	Fr.
2011	Krankenkassenprämie	Fr.
2012	Personalverband	Fr.
1089	Diverse Abzüge	Fr.

Fr.
Fr. 50.-

	Übrige Vergütungen	Fr.
	Übrige Vergütungen	Fr.
	Spesen (wie oben)	Fr.
	Netto-Honorar	Fr. 50.-

Vorvisum	Hauptvisum	

Datum der Auszahlung _____

Unterschrift _____

2000 VIII 66 ▲ 197383

Visperterminen

Der Name der Gemeinde Visperterminen erfuhr im Laufe der Jahrhunderte manche Aenderung. In alten Urkunden finden sich die Bezeichnungen: "Villa Termenuns", Termenum, Termini Vespienses, Terminon, Terbinen. Um das Jahr 1666 scheint aber auch schon der Name "Vispetttermen" gebräuchlich gewesen zu sein.

Geschichtlich steht fest, dass die ganze Bergschaft in früherer Zeit aus vier Gemeinwesen bestand.

1. Die Grosse Gmeind, oberhalb dem grossen Stein; das Dorf selber bildete drei Viertel, der Weiler Brunnen den vierten Viertel.
2. Niederhäusern, auch Terminen unter dem grossen Stein
3. Barmili, zusammen mit Sattel und Niederrusen, dem heutigen Neubrück
4. Die Stahlergmeind, bestehend aus Oberstalden, Hinterstalden und Bitzinen.

Der Zusammenschluss erfolgte 1715. Daran erinnert noch das heutige Gemeindewappen. Es stellt dar: in Grün einen silbernen Reichsapfel mit Kreuz, überhöht von vier balkenweise gestellten silbernen Kugeln und bedeutet:
Vier Gemeinden verschmolzen zu einer einzigen Kirchgemeinde,
denn in der gleichen Zeit fand auch die endgültige kirchliche Lostrennung von Visp statt.
Aus der Zeit nach dieser Einigung stammen fast alle grösseren Werke wie: der Kirchenbau - die Kirche, die vor der heute neuen Kirche erstellt wurde- die Errichtung zweier Pfründen, der Bau von neun Kapellen ohne Rosenkranz- und Waldkapellen und ebenso die meisten besseren Häuser im alten Dorfteil.
Zu der Zeit muss am Terbinerberg wohl ein glückliches und zufriedenes Völklein gelebt haben, das ausschliesslich aus den Erzeugnissen der eigenen Landwirtschaft lebte.
Doch blieben die damaligen Bewohner des Dorfes keineswegs vor Unglück und Not bewahrt. Viel Leid und Ungemach brachten vor allem die Jahre:

1798/99 Franzosenkriege
1830 Pockenepidemie
1840 Typhusepidemie
1847 Kriegswirren
1855 Erdbeben

Dies alles scheint die Initiative der Terbiner arg beeinträchtigt zu haben. Es dauerte denn auch bis zur Jahrhundertwende, ehe man sich zu neuen gemeinsamen Unternehmungen fand.
Seither jedoch entstanden in regelmässiger Folge eine ganze Reihe von Werken, von denen jedes sich in seiner Art zum grossen Segen und Nutzen der gesamten Berggemeinschaft auswirkte.

1897 wurde der Bau des Wasserstollens Nanztal - Mutji in Angriff genommen und konnte nach Ueberwindung von unerhört vielen Schwierigkeiten
1916 dem Betrieb übergeben werden.
(Gesamtauslagen : Fr.46o'ooo.- 4o% davon Bundesunterstützung;Rest zahlte die Gemeinde;kein Kantonsbeitrag)Stollen:264o m lang/2m hoch/ 1.3om breit
1918 erhielt das Dorf als wirksamen Feuerschutz eine Hydrantenanlage
1918 Elektrifikation durch eine Ortseigene Anlage
1923 Bau eines Schulhauses
1931/4o Bau der Verbindungsstrasse Visp-Visperterminen
1954 Schulhausbau
1962/63 Bau der neuen Kirche

Gerade der Schulhausbau von 1954 und der Bau der neuen Kirche sind eine Folge des steten Bevölkerungszuwachses;Terbinen erreicht eben die 13oo Grenze.Die Abwanderung ist minim.
Aber die heimatverbundene,junge Generation brauchte Platz,und sie hat sich auch Platz geschaffen.Heute umschliesst ein Ring von mehr als 1oo neuen Wohnungen,Wohnungen mit allem Komfort,den alten Dorfteil.
Wer Terbinen vor 15 Jahren letzmals gesehen,kennt sich nicht mehr aus. Entweder wird er die vielen neuen Gebäulichkeiten,die im Gang befindlichen Strassenarbeiten,die Sesselbahn etc.bewundern,oder er wird den Kopf schütteln,ob dem erbarmungslosen Einbruch der neuen Zeit in eines der traditionsbewusstesten Dörfer des Oberwallis.
An der Landi 1939 war Terbinen noch als Muster einer Selbstversorgergemeinde dargestellt.Ein einziger Arbeiter ging damals täglich nach Visp hinunter,um in der Lonza seinen Verdienst zu finden.Heute,wo das Dorf sommers und winters durch eine staubfreie Strasse mit dem Tal verbunden ist,gibt es nur wenige Familien,die ausschliesslich aus der Landwirtschaft leben. Jeden Morgen verlassen über 2oo Arbeitskräfte in modernen Postcars oder in Privatautos das Dorf,um anderwärts als Angestellte,Berufsleute oder Arbeiter den Erwerb zu finden,den ihnen das Dorf selber nicht mehr bieten kann.

Die allermeisten dieser Arbeiter,Angestellten und Berufsleute betreiben nebenbei noch einen landwirtschaftlichen Zwergbetrieb mit 2 - 4 Kühen, ein paar "Fischi"Ackerland,Gärten j und einigen Stücklein Reben.Sie alle gehören daher zum neuen Berufsstand der Arbeiter-Bauern.

Tagsüber ist Terbinen das Dorf der Frauen,die im Haus,im Stall und auf dem Feld zum Rechten sehen.So ist eine grosse Arbeitslast der Frau aufgebürdet.

Um einerseits diese Arbeitsalst möglichst zu verringern und um anderseits die landwirtschaftlichen Kleinbetriebe wirtschaftlicher zu gestalten,entstand 1954 eine Sennerei,die im ersten Betriebsjahr 47'ooo Liter Milch über den Selbstbedarf einsammelte;1965 aber bereits 15o'ooo Liter über den Selbstbedarf.

46 sechs bis sieben Kilo schwere Heida-Spezialraclettekäse stellen den bisherigen Tagesrekord an Käseproduktion dar.
1961 Erstellung der ersten Milchpipeline von der Alp Rüspeck ins Dorf.

Seit 1960 ist eine regionale Güterzusammenlegung mit einer Gesamtkostensumme von 8 Mio und einem jährlichen Kredit von 800'000 Fr. - 1½ Mio Fr. im Gang.Nach der Aufnahme des gesamten Besitzstandes,dem Bau einer Zufahrtsstrasse zur Barmühle,dem Bau einer Berieselungsanlage in den Rebbergen,dem Strassenbau Dorf - Abschlacht und Dorf - Bodmen,ist gegenwärtig bereits die nächste Etappe in Arbeit,die Strassen nach Brunnen und Sattelsonne etc. vorsieht. Im Rahmen der Zusammenlegung sind an die 60 km Flurstrassen geplant.
Der vermehrte Verdienst brachte auch eine vermehrte Steuereinnahme für die Gemeinde mit sich,so dass noch mehr Arbeiten an die Hand genommen werden können.Die Kanalisation ist in ihrer ersten Etappe verwirklicht und soll bald durch eine Kläranlage ergänzt werden.Zum bisherigen Baureglement ist eine Ortsplanung mit Zoneneinteilung im Gang.Zudem sind in den letzten Jahren sämtliche Strassen im Dorfinnern gepflästert worden.

Nachdem die Voraussetzungen gegeben sind,möchte man nun auch dem Tourismus Tür und Tor öffnen.Eine initiative Gruppe Terbiner erstellte das erste moderne Hotel,weitere sind im Planungsstadium.Ein Sessellift führt den Gast bis auf 1960m ü.M.,während ein Skilift(Giw-Rothorn 2338 m ü.M.) ein seltenes Skiparadies erschliesst.

Der überwiegende Teil der Bürger ist an diesen letztgenannten Werken finanziell beteiligt.Das beweist einmal mehr,dass die Dorfbewohner eine Schicksalsgemeinschaft bilden.Visperterminen ist zudem ein schlagender Beweis,dass man der Anziehungskraft der Stadt nicht unbedingt erliegen muss.Das beste Mittle die Abwanderung zu unterbinden,ist die Erschliessung neuer Einnahmequellen,die dem Dorf ein würdiges Dasein ermöglichen.

Folgende Paare traten 1967 in den Ehestand

14.4.1967	Heinzmann Walter des. Josef & Summermatter Mechtildis des Josef	Nr.	1014
24.4.1967	Heinzmann Erwin d. Peter Anton & Hänni Jeanette von Gurzelen BE	Nr.	1394
28.4.1967	Zimmermann Armin d. Edmund & Stoffel Marie d. Johann	Nr.	1166
	Stoffel Herbert d. Josef & Stoffel Serafina d. Eduard	Nr.	1035
	Stoffel Oswald d. Theodul & Ambort Agnes d. Konrad	Nr.	987
03.05.1967	Stoffel Adolf d.Alois & Summermatter Irma d. Gustav	Nr.	1052
12.05.1967	Studer Josef d. Heinrich & Gärtner Liselotte v. Rapperswil SG	Nr.	1036
19.05.1967	Kalbermatten Ignaz d. Albin & Zeiter Anselma d. Lukas	Nr.	1058
	Gottsponer Johann d. Leo & Heinzmann Lina	Nr.	1223
26.10.1967	Heinzmann Peter Paul d. Lukas & Eyholzer Katharina d. Viktor v. Betten	Nr.	1298
25.10.1967	Heinzmann Peter Marie d. Josef Marie & Guntern Theres v. Biel in Ergisch	Nr.	1033
26.10.1967	Heinzmann Philipp d. Kaspar & Andenmatten Johanna d. Othmar v. Grächen	Nr.	1109
11.11.1967	Heinzmann Robert d. Sigismund & Summermatter Emma d. Peter	Nr.	1002

Todesfälle Im Verlaufe des Jahres 1967

30.01.	Gottsponer Kaspar d. Johann , * 1891	Nr.	668
16.02.	Studer Oswald d. Meinrad, + in Mund , * 1909	Nr.	1324
30.04.	Heinzmann Peter Anton, Pfarrer, Grächen, * 1915, + in Grächen	Nr.	590
26.07.	Zimmermann - Summermatter Emma, Gattin Oskar, kinderlos, * 1907	Nr.	573
21.08.	Kreuzer - Briggeler Maria Katharina, Gattin Alois, * 1893	Nr.	636
22.08.	Zerzuben Raimund d. Augustin, ledig + in Thermen, *1927	Nr.	620
31.08.	Gottsponer Emma d. Johann, ledig +, * 1894	Nr.	540

Angaben von Pfarrer Werlen über Bevölkerungsstruktur und Bevölkerungsbewegung 1967

1967 sind 37 getaufte Kinder in unsere Pfarrfamilie eingetreten,
11 junge Männer haben ihre Lehrabschlussprüfung geleistet,
16 junge Ehepaare sind an den Traualtar getreten,
2 junge Neupriester haben ihr Primizopfer gefeiert,
4 liebe Pfarrgemeindemitglieder sind heimgegangen zum Vater,
214 Kinder besuchen am Berg die Schulen, 20 studieren, 15 besuchen die Seki,
616 (564 am Berg allein) stehen unter 20 Jahren,
371 (337 am Berg allein) stehen unter 40 Jahren,
163 (146 am Berg allein) stehen unter 60 Jahren,
115 (108 am Berg allein) stehen unter 80 Jahren,
7 (am Berg allein) stehen über 80 Jahren,
139 (129 am Berg allein) sind eigenfüssig weggezogen vom Berg.

Zukünftiger Anbau der Rebsorte „Heida“ im Gebiet Visperterminen (Volksfr.1.2.1968)

Der Rebberg am Terbiner Berg wurde in den letzten Jahren, nachdem die Reblaus den alten Reben den Garaus gemacht hatte, zum grossen Teil wieder aufgebaut. Leider haben sich die Neuanpflanzungen mit Heida nicht gut bewährt. Im letzten Bauernblatt **gibt Herr Nicollier den Winzern folgende Ratschläge**:

In einem Abscheid des Bezirkes Visp im 16.Jahrhundert ist schon von der Rebsorte „Heida“ die Rede. Sicher aber ist ihr Ursprung noch in viel frühere Zeit zu verlegen.

Mit dem Wiederaufbau auf reblauswiderstandsfähige Unterlage haben die Terbiner Winzer viele Neupflanzungen mit Heida unternommen. Leider aber blieb der Erfolg aus, weil die Rebstöcke einfach verkümmern.

Als Ursache hiefür können die wiederholten Schnittwunden direkt über der Pfropfstelle verantwortlich gemacht werden. Es scheint, dass die Sorte Heida diesen Schnitt, welcher bei anderen Sorten üblich ist, nicht erträgt. Zwei Beispiele bestätigen diese Gedankengänge: 1. eine vierjährige Pflanzung von Oskar Chanton im Pfarreigut Visp; 2. eine 8jährige Pflanzung von Fidelis Zimmermann im Leim-Rotgstein, im Zentrum des Hauptweinberges, oberhalb der Strasse, die von Ferne durch Holzpfähle und Holzgestelle erkennbar ist. Beide Pflanzungen sind in gutem Zustand.

Es ist nun nicht notwendig, den Guyotschnitt anzuwenden, sondern es genügt, vor der Bildung der Krone den Stamm zu verlängern. Zwei vorbereitende Massnahmen müssen getroffen werden:

1.Nur Setzlinge von 32 - 40 cm verwenden. Die Rebschulen haben dafür die nötigen Anweisungen erhalten, auf jedenfall für die Veredelungen des Frühjahrs 1968.

2.Diese mittellangen Setzlinge werden nun 25 bis 30 cm in den Boden eingebracht, so dass die Spitze 7 - 10 cm herausreicht. Ausnahmsweise für Heida müssten die 48 - 52 cm langen Setzlinge dementsprechend tiefer gesetzt werden.

Von der Pflanzung bis Ende Juni des zweiten Jahres

- Im Pflanzjahr: zuerst keine Laubarbeiten; im Juli kann man die Anzahl der Triebe auf zwei reduzieren.
- Im zweiten Jahr, beim Schnitt: den kräftigsten Trieb auf zwei Augen zurückschneiden; die anderen Triebe entfernen.

Im zweiten Jahr das Foltern verspätet durchführen, aber bei dieser Arbeit nur einen Trieb pro Stock belassen und ihn sofort am Stickel anbinden.

Ende Juni des zweiten Jahres kann man zwischen zwei Lösungen wählen

1. Man lässt das einzige Sarment weiter wachsen. Im dritten Jahr, beim Schnitt, schneidet man dasselbe auf einer Höhe von 30 cm. Beim Foltern lässt man zwei Triebe. Das ergibt uns eine Krone mit zuerst zwei Hörnern auf verschiedener Höhe.
2. Das Sarment wird sofort (Ende Juni bis 10 Juli) im grünen Zustand, auf einer Höhe von 25 -50 cm entgipfelt. Gleichzeitig nimmt man alle am Blattansatz wachsenden Geiztriebe weg.Dann beginnen die Knospen zu schwellen und auszutreiben. Den Endtrieb, d.h.die Knospe an der Spitze, aufbewahren; alle anderen unterstehenden neugebildeten Triebe entfernen. Der Endtrieb wächst weiter und man muss ihn am Stickel bald anbinden. Im folgenden Jahr (im dritten Jahr) schneidet man ihn über dem ersten echten Auge. Es treiben dann auf der gleichen Höhe drei oder zwei Knospen; sie dienen für die Bildung der Krone.

Ein Kleinod wird erhalten. (Volksfr. 16.Aug. 1968)

Der Muttergottestag vom vergangenen Donnerstag war für die Bewohner des Terbiner Berges ein spezieller Festtag. Nach fünfjähriger Arbeit wurden im Verlaufe dieses Sommers die Renovationsarbeizten an der Waldkapelle abgeschlossen. Die 1652 erbaute Waldkapelle gehört, wie Pfarrer Werlen sagte, zu den schönsten des Oberwallis. Mit einem Kostenaufwand von rund 60 000.- Franken und Gratisarbeit in etwa gleichem Betrage, wurde das Heiligtum für die kommende Generation gerettet.Zu den Kostbarkeiten der Kapelle inmitten eines grossartigen Lärchenwaldes gehört neben dem Hauptaltar, datiert aus dem Jahre 1665, dem Gnadenaltar und dem von 1660 stammenden Krönungsaltar die Orgel, welche das Datum von 1619 trägt. Laut Aussagen der Orgelbaufirma Kuhn sollen Teile der Orgel beträchtlich älter sein., also älter als jene von Valeria. Am letzten Donnerstag spielte Herr Peter aus Bern für die Schweizerische Wochenschau auf der prächtigen Orgel. Am Mittagessen, an dem neben den Kapellenvögten und dem Gemeinderat auch die Arbeiter der Firma Imboden. welche die Altäre fachkundig restaurierte, sowie weitere Geladene teilnahmen, dankte Pfarrer Werlen der gesamten Bevölkerung, die ihren Beitrag zur Restaurierung geleistet hat.Besonders stolz ist unser Seelsorger darauf, dass die Kapelle ohne auswärtige Hilfe restauriert wurde, ohne Unterstützung des Heimatschutzes wurden die Mittel aufgebracht.In seiner Bescheidenheit schrieb Pfarrer Werlen das Verdienst für die Renovation der Kapelle im Bereiche unserer Pfarrei andern zu. Tatsache ist jedoch, dass unserem Pfarrer, der heute allein unsere Pfarrei mit 1270 Seelen betreut, das Hauptverdienst zukommt. Ohne seine Initiative und seine unerschöpfliche Schaffenskraft wäre in den letzten Jahren nicht neben dem Neubau der Kirche sämtliche Kapellen mit einem kostenaufwand von weit über 200 000.- renoviert worden. Besten Dank, Herr Pfarrer.

Visperterminen: Name mit zunehmendem Klang

FR 28. Juni 1968



Primiziant Eugen Zimmermann

Während sie diese Zeilen lesen, bereiten rege Hände die

Primiz von Eugen Zimmermann, Neupriester

vor. Am 10. Februar 1941 ist Eugen Zimmermann in Visperterminen geboren und wurde durch die Taufe in die Gemeinde der Gläubigen, der er nun als Priester vorstehen darf, aufgenommen. Die Ausbildung hiezu erwarb er sich in der Primarschule von Visperterminen, im Progymnasium Rebstein, im Missionshaus «Bethlehem» Immensee, wo er 1962 mit der Matura die Mittelschule abschloß. 1962/63 studierte Eugen Zimmermann in Freiburg i. Ü. Philosophie und trat dann im Herbst 1963 ins Priesterseminar von Sitten ein. Am 16. Juni dieses Jahres weihte ihn unser Bischof Dr. Franziskus Nestor Adam in der Martinskirche von Visp zum Priester. Und nun wird die Gemeinde Visperterminen am 29. Juni abends den Primizianten im Heimatdorf empfangen und am 30. Juni wird er dort zum erstenmal der Eucharistiefeier vorstehen.

Alle Visperterminer und viele andere werden Eugen Zimmermann auf dem Weg zum Primizopfer begleiten, um Freude zu erleben, aber auch um Freude zu bereiten, besonders dem Neupriester. Darum dürfen die Begleiter nicht nur mitgehen um die Schaulust zu befriedigen, sondern jeder muß bereit und offen sein, Christus zu begegnen und das Wort und das Brot vom Neupriester zu empfangen. Wer das versucht wird Mitgestalter des Festes, macht dem Primizianten große Freude und bietet ihm die Möglichkeit das Wort in seiner Einladung zu verwirklichen:

Der Vater hat mich
berufen, daß ich Euch,
Brüdern und Schwestern,
Christus im Wort und
im Brot austeilen darf.

über die Schultern fallend, in der Prozession mit, in den Händen Josefslilien und duftende Blumengebinde oder auf weissen Kissen die Primizgeschenke für die Söhne des Dorfes.
Zwei miteinander verwandte Primizianten haben auch viel Familienanhang, der sich der Prozession anschliesst.

Er trifft aus Basel, Zürich, Bern und dem Aargau ein. Bekannte kommen aus den Städten, in denen die Primizianten studierten: bei Josef Zimmermann war es Sitten, bei Hubert Zimmermann Würzburg, Altdorf und Chur.
Was Wunder, dass die Geistlichkeit stark vertreten ist? Wen erstaunt es, dass der Staat Wallis durch prominente Vertreter teilnimmt? Eine Doppelpimiz ist immer ein Ereignis, obgleich es in Visperterminen schon deren vier in gut einem Dutzend Jahren gab. Hubert und Josef Zimmermann, die Vettern, beide 28 Jahre alt, sind der 14. und 15. lebende Priester der Pfarrei Visperterminen. Im Festzelt auf dem Dorfplatz ist an langen Tischen geschmackvoll für bald 1000 Personen gedeckt. Die kirchliche Feier ist vorüber — die weltliche beginnt. Das köstliche Primizmahl und der Primizwein lösen die Zunge und füllen den Kopf mit guten Gedanken, die nun unter die Festgemeinde fliessen. Heiter sind sie, und so manches Gelächter steigt zur Zeltdecke empor, Gelächter, das beweist, dass die Menschen im Bergdorf nicht nur fromm sondern auch fröhlich sind.

Wenn auch Sie von der Fröhlichkeit profitieren wollen: besuchen Sie das Dorf ob den Heidenreben. Vielleicht haben Sie Glück und erleben auch eine Pirmiz, bei der alles, was gerade laufen kann, auf den Beinen ist.

Text und Photo: Kauertz, Visp

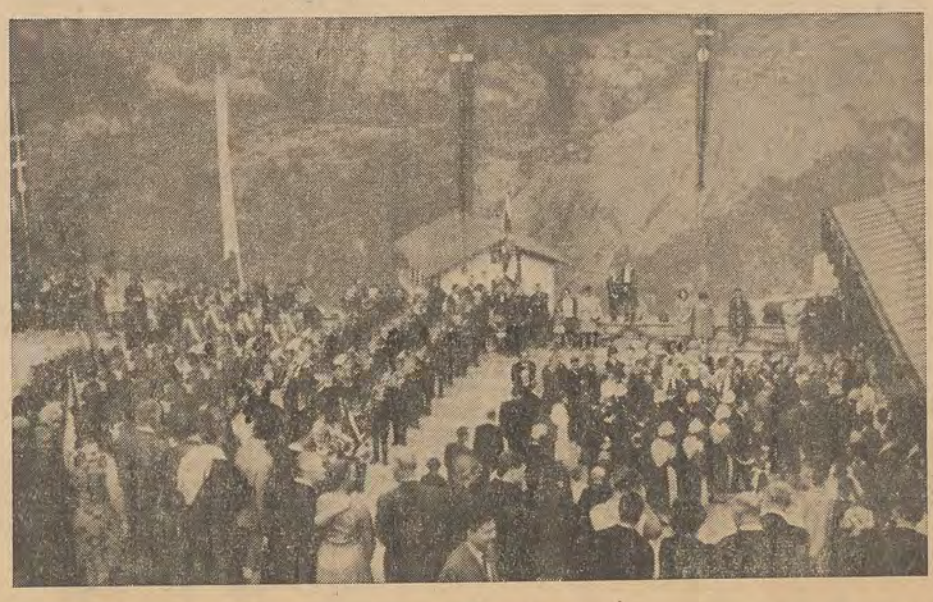

Die Musikgesellschaften auf dem Kirchplatz.



Staatsrat Dr. Loretan als Gast in Visperterminen.



Die Primizianten Josef, heute Rektor in Nate rs (links) Hubert, heute Vikar in Altdorf.

Wem bekannt ist, wo Visperterminen liegt, der weiss auch, wofür das Bergdorf berühmt ist: für seinen «Heida»- oder Gletscherwein, der in einer Lage von 1200—1300 Metern gedeiht und das höchstgelegene Weinbaugebiet Europas darstellt. Die Bergbauern (es sind beinahe ausnamslos Arbeiter-Bauern), die den weitläufigen Berg mustergültig bebauen, ringen jedermann Bewunderung ab.
Ferner hat sich das Dorf durch seine eindrucksvollen Fronleichnamsprozessionen einen Namen gemacht, die neben einer grossen Teilnehmerschar viel Volk anzulocken vermögen.

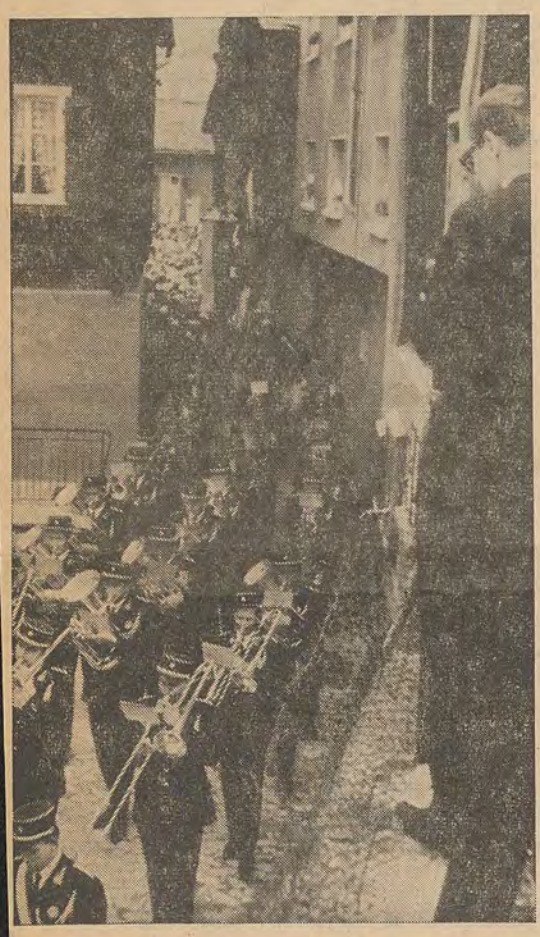

Die Musikgesellschaft «Gebüdemalp» beim Abholen der Primizianten in den engen Strassen des Dorfes.

Doch noch ein Drittes gibt es, wodurch sich Visperterminen vor anderen Orten des Oberwallis auszeichnet: durch seine häufigen Primizen, die beweisen, dass tiefgläubige Männer und Frauen, die 280 Familien bilden, das Dorf bevölkern.

Im Sommer des vergangenenen Jahres gab es gar eine Doppelprimiz, deren besonderer Akzent in der Verwandtschaft der beiden Primizianten lag. Wie es dort zuging? Das ist nicht schwer zu schildern:

Eine Primiz in Visperterminen ist ein Volksfest, ja — es ist das größte Fest, das im Dorf begangen werden kann. Alles ist auf den Beinen, um dem Ort und besonders dem Vaterhaus der Primizianten ein würdiges Aussehen zu geben, was dem Anlass des Tages entspricht. Grosse Plakate dekorieren die Fassaden mit der Darstellung christlicher Symbole und den Waffen des Priesters: der Bibel und dem Kreuz. Tannen- und Arvengirlanden schmücken die engen Gassen, durch die die Prozession ihren Weg nimmt.

Die Prozession ist lang. Sie dehnt sich schon beträchtlich durch die Teilnahme der alten und neuen Musik Visperterminens, dem Tambouren- und Pfeiferverein und der Musikgesellschaft «Gebüdemalp», die ihrer disziplinierten Spielweise wegen im ganzen Oberwallis berühmt ist.

280 Familien, die im Dorf wohnen, haben auch eine Menge Kinder. So ziehen denn viele Dreierreihen weißgekleideter Buben und Mädchen, das Haar locker und voller Wellen

01.01.1968 Geschwister Heinzmann des Lukas eröffnen das Restaurant „Spycher“

07.01.1968 Einweihung der Sesselbahn Visperterminen - Giw durch Ortspfarrer Werlen (Bericht Volksfreund vom 8. Jan.68)

01.02.1968 Die Renovation der Waldkapelle in den Jahren 1965 - 1967 kostete laut Pfarrblatt insgesamt Fr. 17'989.10

21.04.1968 G V der Darlehenskasse. Rücktritte im Verwaltungsrat : Stoffel Theodul d. Alex, Präsident, Studer Paul d. Ernst, Heinzmann Kaspar d. Robert.
Neu gewählt: Zimmermann Gerhard, Präsident, Zimmermann Hubert d. Leo, Stoffel Alexander d. Augustin. Weiterh im Amte bleiben Zimmermann Marcel un Burgener Leo d. Oskar.
Im Aufsichtsrat tritt Zimmermann Felix zurück und wird durch seinen Schwiegersohn Marcel Summermatter ersetzt

01.07.1968 Laut Pfarrblatt beträgt die Kirchenbausschuld noch Fr. 220'000

08.09.1968 Abschied vom alten Schützenhaus und Einzug ins neue Zunfthaus Riedbach und zugleich Einweihung

11.09.1968 Studer Joder des German, Glarus, gebürtig von Visperterminen wird ins Zentralkomitee des STV gewählt.

30.09.1968 Schulbeginn. Anzahl Schulkinder . 115 Mädchen und 98 Knaben. Etwa 30 Jugendliche gehen auswärts zur Schule. Ein Schulreglement wäre unbedingt nötig.

10.1968 Die Waldkapelle erhielt die Seitenaltäre und die meisten Bilder zurück. Der Kreuzaltar, „ gestiftet von H.H. Bellwald zur grösseren Ehre der Hl.Dreifaltigkeit und zum Dank an die unbefleckte Jungfrau ob empfangener Gnaden“. (Inschrift) . Es ist der älteste Altar in der Waldkapelle. Ein Votivbild weist auf den gleichen Donator hinDie Votivbilder sind eigens von einem Fachmann (Herr Uriel Fassbender Altdorf / Luzern) restauriert worden.

Trauungen im Verlaufe des Jahres 1968

03.05.1968	Stoffel Hugo und Studer Maria des Lukas	Nr. 1074
20.06.1968	Zimmermann Anton d. Johann & Heldner Yvonne d. Gregor v. Eyholz	Nr. 1007

Todesfälle im Verlaufe des Jahres 1968

12.01.	Vomsattel Cornelia d. Kamil, * 1960, + an Leukämie	Nr. 832
04.02.	Studer -Zimmermann Ida, Gattin Heinrich, + in Büron LU	Nr. 707
26.03.	Stoffel Konrad, * 1886	Nr. 612
07.05.	Zimmermann Carlo d. Gerhard, * 2.4.68	Nr. 958
20.06	Heinzmann Martin d. Peter Marie, * 1899	Nr. 689 b
10.09.	Studer Michael d. Lukas, * 9.9.68	Nr. 855
01.10.	Zimmermann Josef d. Moritz, Stundhaus, * 1915	Nr. 758
09.10.	Studer - Studer Aloisia, Gattin Ernst, *1883	Nr. 599
19.10.	Zimmermann Lukas d. Moritz, * 1906, ledig +	Nr. 581
21.10.	Burgener - Zimmermann Claudina, Gattin Oskar, * 1879	Nr. 585

Visperterminen, Wasserversorgung in drei Phasen

Die Gemeinde Visperterminen leidet an akutem Wassermangel. Dies ist bereits ein jahrelanges Problem und schon 1960 hat der Walliser Grosse Rat ein Projekt genehmigt, das dann aber wegen der Inangriffnahme der Güterzusammenlegung fallen gelassen wurde. Nun liegt ein neues Projekt vor dem Grossen Rat, das in drei Etappen die Versorgung des Gebietes oberhalb des Dorfes Visperterminen mit Trinkwasser und Löschwasser vorsieht.
Die drei Etappen umfassen:

I. Hauptetappe
1. Fassung von drei Quellen im Nanztal
2. Zuleitung durch den bestehenden Bewässerungsstollen
3. Bau eines neuen Reservoirs 750 m3
4. Hydrantennetz im Dorf

II. Hauptetappe
1. Quellfassung im Lochwald
2. Reservoir oberhalb Abschlacht
3. Hydrantennetz für die Weiler Brunnen, Birch, Gerstern und Hohbiel

III. Hauptetappe
1. Reservoir oberhalb Bodmen
2. Hydrantennetz für den Weiler Bodmen, Ried, evtl. Aren und Hohtenn

Sämtliche Quellen sind im Eigentum der Munizipal- resp. Burgergemeinde Visperterminen. Es ist vorgesehen, im Nanztal drei Quellen zu fassen, deren Ergiebigkeit ungefasst zwischen 4 und 18 l/sec. schwankt. Erst die einwandfreie Fassung wird die genauen Resultate liefern können. Mit der zusätzlichen Fassung der Quellen im Lochwald wird es möglich sein, die der gesamten Planung zu Grunde gelegten 2000 Einwohner ausreichend zu versorgen.
Der generelle Kostenvoranschlag vom Februar 1969 rechnet mit Gesamtkosten für alle drei Hauptetappen in der Höhe von 3 004 000.- Franken. Die Kosten der I. Hauptetappe belaufen sich gemäss genereller Kostenschätzung vom Februar 1969 auf Fr. 1 465 700.- unter Berücksichtigung der inzwischen eingetretenen Teuerung und des bereits im Detail ausgearbeiteten Projektes für die Quellfassung im Nanztal belaufen sich die mutmasslichen Kosten für die I. Hauptetappe auf Fr. 1 700 000.-
Die Stellung der Gemeinde Visperteminen im Rahmen des abgestuften Subventionssatzes, sowie der Ansätze für Wasserversorgung Rechnung tragend, beantragen wir der hohen Versammlung, an die I.Hauptetappe der Wasserversorgung der Gemeinde Visperterminen einen Kostenbeitrag von 22,5 % der effektiven Kosten bis zum Höchstbetrag von Fr. 382 500.- zu gewähren.
Der Feuerschutz zahlt 10 % Subventionen an die Gesamtkosten und der Bund hilft natürlich auch mit, so dass insgesamt mit Subventionen von 66 % gerechnet werden kann.
Es wird zuerst also die erste Etappe in Angriff genommen werden.Die Botschaft und das Dekret liegen nun beim Grossen Rat, dem die Kommission, bestehend aus den Grossräten Rossier Eugen, Präsident, Vuilloud Maurice, Vizepräsident und die Mitglieder Albrecht Eugen,Imhof Alois, Blatter Joseph, Moren Michel und Matter Otto Bericht erstatten werden. Das Dekrat wird in der verlängerten Januarsession vor den Grossen Rat kommen, und man hofft natürlich, dass die Dringlichkeit verlangt wird, so dass die Arbeiten noch in diesem Sommer in Angriff genommen werden können, denn es pressiert tatsächlich, haben doch einige Familien in den letzten Wochen kein Wasser mehr gehabt und dies bei Zentralheizung und modernen sanitären Installationen. Es ist dies ein unhaltbarer Zustand.

10.02.69 Volksfreund: ein Vikar wird halbiert. Vikar Roland Brigger von Montag bis Mittwoch in Grächen und von Freitag bis Sonntag in Visperterminen. Er ist zugleich der letzte Kaplan in Visperterminen. Der erste Kaplan im Dorf war Franz Josef Marx von Ergisch 1783-1790 alsdann auch Pfarrer 1790 -1793.

03.07.69 Heinzmann Paul des Kaspar (Stamm.Nr. 972) erleidet in Zermatt einen schweren Arbeitsunfall beim De montieren eines Krans. Er verliert beide Arme.

05.07.69 Eröffnung des Tea Rooms Mischabel

06.07.69 Einweihung der neuen Schäferhütte auf dem Gebidem

Trauungen im Verlaufe des Jahres 1969

03.01.69	Andres Konrad d.Kaspar & Wanzenried Anita d. Fritz von Boswil BE	Nr. 1105
25.04.69	Stoffel Josef d. Joh. & Stoffel Marie d. Johann	Nr. 1099
02.05.69	Zimmermann Hubert d. Ernst & Heinzmann Paula d. Josef Marie	Nr. 1039
08.04.69	Studer Paul d. Gustav & Eyholzer Maria Magdalena d. Viktor von Betten	Nr. 988
28.05.69	Zimmermann Josef d. Josef & Stritt Johanna d. Arnold von St. Ursen Freiburg	Nr. 1093
29.05.69	Studer Herbert d. Walter & Heinzmann Hermine d. Martin	Nr. 1214
12.04.69	Zeiter Peter d. Emil & Stoffel Irmgard d. Rudolf	Nr. 1050
16.04.69	Zeiter Hermann d. Lukas & Studer Irmgard d Walter	Nr. 1060
25.06.69	Heinzmann Leander d. Adolf & Abgottspon Johanna d. Theodul v. Stalden	Nr. 1189
27.06.69	Studer Arnold d. Edmund & Stoffel Paulina d. Theodul	Nr. 1119
18.09.69	Studer Walter d. Albin v. Mund & Roten Johanna d. Alfred von Termen	Nr. 1334
19.09.69	Zimmermann Herbert d. Johann & Tscherrig Laura d. Franz von Täsch	Nr. 1008
04.10.69	Stoffel Vinzenz d. Johann & Hert Katharina d. Wilhelm von Messen SO	Nr. 1098
24.10.69	Stoffel Karl d. Josef & Studer Theresia d. Albert	Nr. 985

Todesfälle im Verlaufe des Jahres 1969

03.05.69	Zimmermann Johann d. Alois, ledig + , (*1901)	Nr. 572
10.05.69	Gottsponer Albertina, Lehrerin, ledig + (* 1875)	Nr. 467
69	Escher - Stoffel Florentina, Gattin Bartholomäus Escher in Brig (*1894)	Nr. 542
07.07.69	Studer Paula des Robert in Mund, ledig + (*1951)	Nr. 1312
07.08.69	Burgener Peter Anton, (*1882)	Nr. 618
03.09.69	Burgener Erwin des Oskar (*1915)	Nr. 740
14.09.69	Studer - Lochmatter Josefine, Gattin d.Alois , von Birgisch (*1901), kinderlos	Nr 693
24.10.69	Studer - Schaller Cäcilia, Gattin Gottfried, (*1908)	Nr. 1323
20.12.69	Stoffel Eduard d. Alex (*1900)	Nr. 657

Zum Tode von Albertine Gottsponer, Lehrerin

Am 10.Mai dieses Jahres verkündete die Totenglocke der neuen Pfarrkirche von Visperterminen den Heimgang der alt Lehrerin Albertine Gottsponer. Wie oft in den 93 Jahren ihres arbeits- und leidensvollen Lebens drangen diese Klänge in das nahe der Pfarrkirche stehende Elternhaus Gottsponer, worin eine elfköpfige Kinderschar das Licht der Welt erblickt hatte und in echtem Christentum heranwuchs. Vier davon erwählten den geistlichen Stand: H.H. Domherr Gustav Gottsponer, Kaplan Peter Anton in Zermatt, Sr. Monika im Kloster Ingenbohl und unsere gute Sr. M. Hildegard Gottsponer.
Albertine besuchte nach Abschluss der Primarschule das damals noch im alten Metziltenturm unseres Klosters geführte Lehrerinnenseminar. Die Ausbildung zur Primarlehrerin dauerte damals zwei Jahre. Die Seminaristin Gottsponer war eine vorbildliche Schülerin und erwies sich in der Folge auch als vorbildliche Lehrerin in Ried-Brig, Lalden, Saas-Fee, St. Niklaus, Termen und Eischoll. Nicht des klingenden Zahltages wegen unterrichtete sie die Jugend, sondern aus verantwortungsvollem Bewusstsein. Als zum Beispiel in Eischoll die etwas primitiven Platzverhältnisse der Mädchengesamtschule und deren grosse Schülerinnenzahl ein erfolgreiches Wirkewn in Frage stellte, entschloss sich die mutige Lehrerin Gottsponer kurzerhand, dreimal im Tage Schule zu halten, also in drei Gruppen, um ja alle Schülerinnen zu fördern. Diesem Eifer hielt wohl der gute Wille der Lehrerin, nicht aber ihre Gesundheit stand. Lange Jahre musste Albertine ihre Tätigkeit in der Schule aufgeben. Wohl der grösste Verzicht für eine Erzieherin, die nicht nur die sechs Wintermonate in der Schule stand, sondern auch sommers als Erzieherin wirkte, und zwar in der Hotelierfamilie Othmar Kluser in Saas-Fee oder bei der Familie Escher im Hotel Couronne in Brig.

Die Wallfahrt nach Lourdes im Jahre 1926 lehrte sie aber, wie sie auch im scheinbaren Leerlauf Grosses für die Jugend leisten könne. Und sie sprach ihr Fiat. Nach einem erneuten Anlauf, ihre Lehrtätigkeit wieder aufzunehemn, musste Albertine für immer auf das Schulehalten verzichten.Doch schenkte sie weiter allen das beglückende Leuchten einer innerlich reifen, abgeklärten Hingabe an Gott. Bei ihm möge sie nun ruhen im Frieden.
Ihren sie überlebenden Geschwistern, H.H. Domherr Gustav Gottsponer, unserer Mitschwester Sr. Hildegard und ihren zwei verheirateten Schwestern sprechen wir unser aufrichtiges Beileid aus. (Aus Gruss aus St. Ursula)

Am gleichen Altar wie vor 60 Jahren (Volksfreund , Donnerstag 3.Juli 1969)

Am Feste Maria Heimsuchung, d.h. am 2.Juli 1909 feierte der Neupriester Gustav Gottsponer in der Waldkapelle ob Visperterminen das erste hl. Messopfer. Und nun, 60 Jahre später, am gestrigen Mittwoch war wieder Maria Heimsuchung und damit Kapellenfest. Wiederum stand, wie vor 60 Jahren, Gustav Gottsponer am Altare. Er feierte das seltene Jubiläum „60 Jahre Priester". Wie vor 60 Jahren pilgerten die Terminer in einer Prozession hinauf zur Muttergottes im Terbinerwald. Sicher waren vor 60 Jahren auch viele Priester dort oben, um den Neupriester durch ihre Gegenwart zu ehren und sicher waren auch viele Fremde da, um den Primizsegen zu empfangen. Gestern Mittwoch gaben nicht weniger als drei Domherren ihrem Domkantor die Ehre ihrer Anwesenheit, unter ihnen Generalvikar Dr. Bayard und Domherr Mengis. Auch der bischöfliche Kanzler ‚Dr. Tscherrig, pilgerte zur Waldkapelle und mit ihm wohl mehr als ein Dutzend Priester sowie jeder Terbiner, der sich frei machen konnte. Wie 1909 waren es wiederum viele Fremde, die zurGnadenkapelle im Terbinerwald kamen.
Die Festpredigt hielt Pater Josef Heinzmann, der dem Jubilar die Glückwünsche überbrachte und das Kanzelwort unter das Motto stellte: glauben, pilgern, dienen. Wie Maria geglaubt hat, sei es im Stall von Bethlehem oder auf Golgotha unter dem Kreuze, so muss auch der Priester glauben und mit ihm das Volk Gottes. Wie Maria eilends über das Gebirge eilte, um ihrer Base zu dienen, so ist auch das Volk Gottes stets unterwegs, und muss der Priester an erster Stelle Diener sein. Dies hat uns der Jubilar Gustav Gottsponer in 60 Jahren Priesterleben vorgelebt, hiefür sei ihm Dank.
Die Tambouren und Pfeifer sowie die Musikgesellschaft von Visperterminen beehrten den Jubilaren, zurück im Dorf angekommen, mit einem Ständchen , und dann begaben sich Angehörige und Geladene ins Hotel Gebidem zum „Primizessen".
Wir danken Domherr Gottsponer auch an dieser Stelle für alles, was er dem katholischen Walliservolke, sei es als Professor am Kollegium von Brig oder heute als Domherr in Sitten, gegeben hat und heute noch gibt und wünschen ihm noch recht viele Jahre bester Gesundheit.



Vor 60 Jahren erteilte Neupriester Gustav Gottsponer von diesem Altare aus dem gläubigen Volke den Primizsegen, ungefähr zur selben Stunde, am gleichen Tage, bloß 60 Jahre später, erteilte er den Gläubigen, unter denen wohl nur wenige von jenen noch waren, die bereits vor 60 Jahren dabei waren, den Jubiläumssegen.



Hochgelobt und
gebenedeit, sei
das allerheiligste
Sakrament des
Altars!

„Mit ewiger Liebe habe ich dich geliebt, darum habe ich dich in Erbarmung zu mir herangezogen."

(Jer. 31, 3.)

Andenken

an mein

Erstes hl. Messopfer.

Visperterminen,

am 2. Juli 1909.

Gustav Gottsponer.

Heiliges Herz Jesu, ich vertraue auf dich!

(300 Tage Ablaß jedesmal; vollkommener Ablaß monatlich.)
(Pius X. 1906.)

Jesus, Maria und Joseph!

(7 Jahre und 7 Quadragenen jedesmal und monatlich vollkommener Ablaß bei Sakramentenempfang.)
(Pius X. 1906.)

Visperterminen, den 4.3.1969.

Familie Stoffel-Zimmermann,
Weltigasse,
A l t d o r f .Uri.

Sehr geschätzte Familie Stoffel-Zimmermann,

Unsere Liebe Frau unterm Wald, Sie, Herr Prof. Studer, eine Dame in Basel "denken" noch regelmässig an unsern Kirchenbau. Ich möchte Ihnen herzlich danken im Namen der Pfarrfamilie, welche letztes Jahr wieder ein gutes Stück von der Bauschuld abgetragen hat. Aber wir sind noch über 2oo ooo- Das ist zu viel. Die Last muss um 15o bis 16o Tausend herasinken, bevor wir sagen können: Jetzt ist es tragbarer geworden. Bis Ende des Jahres erwarte ich die Erfüllung dieser Hoffnung. Aber bis 1. Januar 197o kann es noch viel anderes auch geben. Momentan kommt der Frühling mit zaghafte Lüftlein an den Berg. Dann merken wir dankbarer, dass wir im "Himmelreiche" sind. Die "Pendler" aus uns sind jetzt wiederum in den Wilern. Gewöhnlich gehe ich abends dorthin. Denn unser Herr Kaplan geht bereits für ½Woche nach Gräechen auf die Stör, und ich vermute, dass es daraus einige Lehrjahre in der Fremdenindustrie selbst geben soll. Was wird da noch kommen? Es wird wohl bald Mode werden, dass wir einen Handwerksberuf lernen, und dann nebenher priesterlichen Dienst leisten. Schade, dass ich 3o Jahre zu früh nach Lötschen gekommen bin! Aber es gibt ja noch genu Neues in den nächsten Jahren. Wenn nur für Gottes Reich! An Neuigkeiten kann ich wenig melden, da ich meist in der Schule oder angebunden bin. Morgen, Mittwoch 5.3. bringt die Firma Imboden, Raron, den letzten restaurierten Altar "z'm Chritzji", der dort vorübergehend in einen "Saal" kommt, bevor die Geteilen das Kapellchen erstellen wollen. Herr Pater Lukas Stoffel hat reklamiert, dass in der Waldkapell ein falsches Bild im Kreuzaltar stehe. Die Inschrift dort

oben am benannten "Kreuzaltar", die nun aufgedeckt worden ist, besagt eben, dass es eine Bild von Maria Krönung sein muss. Dieses war in dem Bethäuslein Z'm Chritzji, wenigsten bis auf jetzt. Die Restarbeiten für Brunnen bringt man noch morgen. Und dann fehlt ein Schmerzensmann, geschenkt für das Chritzji-Bethäuslein, und in der Waldkapelle wird noch ein Votivbild samt einem Relief für den Hauptaltar beizubringen sein, um die Etappe zu vollenden. Die Rosen= kranzkapellen überlasse ich willigern und bessern Händen. Jetzt heisst es "Erwachsenen-Bildung" voranbringen. Aber oft stehn wir auch da zwischen zwei entgegen gesetzten Wegweisern. Wer hat den längern Arm? Für sich selber könnte man sich noch ein Urteil bilden, aber für andere ist es schwieriger, und für die Gemeinde schon gar noch mehr. Der Hl. Geist bekommt bei uns immer mehr Arbeit.
Entschuldigen Sie meinen langen Pflausch! Die Schwestern haben Konferenz, und damit fällt die Schule aus und ich falle in die Schreibsucht. Freundliche Grüsse Ihnen allen, Wohlergehn und Segen!
Ihr ergebener Bettler vom Gebirge Gelboe

Berlen Johannes Anton.

StrasseVisp - Visperterminen - oder die Erhaltung eines Bergdorfes (Volksfr 9.7.1970)

Motionsbegründung von Grossrat Dr.Leo Stoffel an der verlängerten Maisession

Am 15.November 1968 hatte ich die Ehre, folgende Motion zu hinterlegen: „Die in den Jahren 1933 - 1939 erstellte Kantonsstrasse Visp - Visperterminen wurde in einer Breite von 3,80 m gebaut. Diese Strasse weist speziell auf der Strecke Visp - Bächji/Rieben viele Kurven und unübersichtliche Stellen auf. Dieses Teilstück muss infolge der schmalen Fahrbahn und des gewundenen Trasses als gefährlich bezeichnet werden und wird daher von den Touristen gemieden.
Auf der Strecke Bächji - Dorf Visperterminen sind in den Jahren 1967/68 die gefährlichsten Kurven bereits ausgebaut worden. Die Verbreiterung der Dorfeinfahrt ist gegenwärtig im Bau.Niemand wird aber bestreiten, dass die Strasse Visp - Visperterminen den heutigen Anforderungen nicht mehr entspricht. Der Hohe Staatsrat wird daher eingeladen, dem Grossen Rat ein Dekret betreffend die Kantonsstrasse Visp - Visperterminen vorzulegen."
Ich habe diesem persönlichen Vorstoss den Charakter einer Motion gegeben. Ich schicke aber voraus, dass es mir auch recht ist, wenn die Motion in Form eines Postulates angenommen wird.
Bevor ich von der Strasse Visp - Visperterminen spreche, werden Sie erwarten, dass ich ihnen allgemein etwas über Visperterminen, das Dorf ob den Heidenreben, sage. Ich will mich dabei auf wirtschaftliche Probleme beschränken und weder von den Vorzügen des schmackhaften Heidakäses noch von den Tücken des Heidaweines sprechen.
Im Jahre 1715 schlossen sich die 4 Gemeinden der Bergschaft Visperterminen zu einer Gemeinde zusammen. Dadurch hat die Bergschaft Visperterminen sicher in jeder Beziehung gewonnen.
Visperterminen liegt auf 1340 m ü.M.In den Rieben gedeihen die Reben bis in eine Höhe von 1100 m. Die Totalfläche der Reben beträgt ca. 50 Hektar. Da in Visperterminen früher auch viel Getreide angepflanzt wurde, konnte man bis zum ersten Weltkrieg wohl behaupten, dass die Terbiner Selbstversorger waren.Man nannte Visperterminen auch die Kornkammer des Vispertales.Als im ersten Weltkrieg Getreide und Brot rationiert waren, soll man in Lageln Getreide ins Saastal und Nikolaital transportiert haben (der Wein war nicht rationiert).Anstelle des Getreidebaues ist aber in den letzten Jahren immer mehr die Gras- und Milchwirtschaft getreten, insbesondere seit dem Bau der Dorfsennerei Visperterminen.
Ueberall klagt man mit Recht darüber, dass die Bergbauern immer mehr die Landwirtschaft aufgeben. Visperterminen macht in dieser Beziehung eine Ausnahme.Obwohl heute tagtäglich ca. 300 Personen mit den 3 Postcars und 80 Privatautos (Stand Januar 1970) nach Visp fahren und dort arbeiten ,wurde die Landwirtschaft bis heute wenigstens nicht vernachlässigt. Das System der Bewirtschaftung der Landwirtschaft durch sogenannte Arbeiterbauern hat sich gut eingeführt und auch bewährt. Die Hauptsache ist doch, dass die Aecker, Reben und Gärten bestellt und die Wiesen geerntet werden, ob von den Bauern im Hauptberuf oder von den Arbeiterbauern im Nebenberuf bleibt sich gleich.
Im Jahre 1960 haben die Bewohner von Visperterminen beschlossen, eine Güterzusammenlegung durchzuführen. In einer ersten Abstimmung stimmten 75 % der Bauern für die Zusammenlegung. Flächenmässig standen den 632 Hektaren Ja-Stimmen, 259 Hektaren Nein-Stimmen gegenüber.
Die Güterzusammenlegung Visperterminen umfasst total 890 Hektaren. Für die Güterzusammenlegung Visperterminen hat der Grosse Rat des Kantons Wallis mit Dekret vom 4.Juli 1962 einen Kredit von 7,5 Millionen bewilligt.Wir hoffen, dass durch die Zusammenlegung der Güter und insbesondere durch die Erstellung von Strassen und Flurwegen (12 km Hauptstrassen in einer Breite von 3.60 m sind bereits via Güterzusammenlegung erstellt worden), der Bergschaft Visperterminen die Landwirtschaft erhalten bleibe.Die Grundkonzeption der Bewirtschaftung muss allerdings den heutigen Verhältnissen angepasst werden.Darüber werden die Terbiner-Bauern am 9.Juli 1970 im Beisein von anerkannten Fachleuten auf dem Gebiet der Landwirtschaft diskutieren und beschliessen.
Es sei noch darauf hingewiesen, dass gegenwärtig in der Dorfsennerei Visperterminen täglich 50 Stück Heida-Käse in einem Gewicht von 6 - 7 kg hergestellt werden.
Damit ist bewiesen, dass die Landwirtschaft im Bergdorf immer noch blüht.
In diesem Saal war schon oft die Rede davon, dass Berglandwirtschaft und Tourismus sich wirtschaftlich sehr gut ergänzen. Der Betrieb unserer Luftseilbahnen, Sesselbahnen und Skilifte sowie der Unterhalt der Skipisten usw. bringen den Bergbauern tatsächlich in der toten Wintersaison eine sehr willkommene Nebenbeschäfigung. Dies haben auch die Terbiner erkannt und haben seit einiger Zeit dem Tourismus ihre Aufmerksamkeit geschenkt.
Die GIW AG hat im Jahre 1967 eine Sesselbahn von Visperterminen aufs Giw und einen Skilift vom Giw aufs Rothorn erstellt.Die Skifahrer können somit mit diesen Anlagen bis auf eine Höhe von 2300 m befördert werden.Für den Bau der Sesselbahn und des Skiliftes wurden total 1,2 Millionen Franken investiert. Vom Aktienkapital in der Höhe von Fr. 700 000.- haben die Terbiner rund 600 000 Franken selbst gezeichnet.
Im Jahre 1970 kommt ein zweites Hotel in Betrieb sowie ein Massenlager von 60 Personen. Der Bau eines Ferienheims für rund 60 Personen steht unmittelbar bevor.

An Kurtaxen hat der Verkehrsverein Visperterminen dem Walliser Verkehrsverein im Jahre 1968 Fr. 3696.85 und im Jahre 1969 Fr. 4590.45 abgeliefert. Laut Tätigkeitsbericht des Walliser Verkehrsvereins über das Geschäftsjahr 1968/69 steht Visperterminen von total 83 Gemeinden des Kantons Wallis im 35. Rang. Unter den im Oberwallis am Tourismus interessierten Gemeinden im 14. Rang.

Die PTT-Cars nach Visperterminen haben im Jahre 1969 total 200 000 Personen befördert. Die Post Visperterminen hat 140 000 Billette ausgegeben. Gemäss Sommer-Fahrplan werden in beiden Richtungen 8 Kurse geführt, von denen mehrere selbstverständlich doppelt.Um möglichst viele Personen befördern zu können, setzten die PTT seit 1969 einen Car mit einer Kapazität von total 65 Personen ein. Es braucht viel Geschick, um dieses lange und breite Fahrzeug durch die kurvenreiche Bergstrasse zu steuern.

Das Gebiet Visperterminen weist sehr viele und romantische Wander- und Tourenwege auf, welche insbesondere von den Sommertouristen sehr geschätzt werden.Auf dem Sommer-Fahrplan der GIW AG sind folgende Wander- und Tourenwege ab Giw aufgeführt:

Giw - Simplon: über Nanztal - Bistinenpass
Giw - Simplon: über Wasserfuhre -Ob. Faulenmoos - Sirwoltensattel - Engeloch
Giw - Mattwaldhorn : 3245 m ü.M. Hochtour über Wasserfuhre und Findlentelli
Giw - Glis -Brig: über Nanztal (Mättwen) -Mittlenhüs
Giw - Visp: über Bodmen - Aren . Hohtenn
Giw - Staldbach: über Visperterminen - Unterstalden
Giw - Saas-Grund: Höhenweg über Gspon
Giw - Visperteminen: über Bodmen
Giw - Visperterminen : über Brunnen
Giw - Visperterminen: über Gspon - Riedji

Wenn einmal die Forststrasse beim „Hüoterhüsi“ die Felspartie durchquert hat, wird ein Wanderweg von Visperterminen bis Brig bestehen, der in 5 - 6 Stunden zurückgelegt werden kann.-Soviel zum Punkt Tourismus.

Visperterminen ist ein rasch anwachsendes Dorf, das in den letzten Jahren nur sehr wenige Abwanderungen zu verzeichnen hatte.Dies ergibt sich aus den amtlichen Zahlen der von der Schweizerischen Eidgenossenschaft durchgeführten Volkszählung:

Jahr	Anz.Einwohner	%uale Zunahme	
1850	511		
1870	599	8.6	
1880	657	9.7	
1888	605	-9.9	(Auswanderung nach Uebersee)
1900	630	3.4	
1910	705	11.9	
1920	705	----	
1930	750	6.4	
1941	907	19.0	
1950	968	7.4	
1960	1076	11.7	
1967	1263	24.8	

In den Jhren 1960 - 1967 hat also die Bevölkerung im Bergdorf Visperterminen um 24.8 % zugenommen.Visperterminen zählt gegenwärtig 1350 Einwohner. Die Schulen werden von 210 Kindern besucht und zwar in 7 Primarklassen und 2 (vorübergehend) Haushaltungsschulen. Es heisst, dass im Jahre 1970 mindestens 15 neue Familien gegründet werden, die fast alle im Bergdorf bleiben werden.

Entsprechend der Zunahme der Bevölkerung sind seit Jahren im Durchschnitt pro Jahr 12 neue Wohnungen gebaut worden. Die Ortsplaner von Visperterminen stellen, gestützt auf die bisherige bevölkerungsmässige Entwicklung des Bergdorfes Visperterminen folgende Prognosen:

1.Etappe	ungefähr bis 1980	1500 - 1700 Einwohner
2. Etappe	ungefähr bis 1990	1700 - 2000 Einwohner
3. Etappe	ungefähr im Jahre 2000	2000 - 2600 Einwohner

Strassen werden für die lange Zukunft gebaut. Dass für ein Bergdorf mit 2000 Einwohnern, von denen einige hundert tagtäglich ins Tal der Arbeit nachgehen müssen, eine Strasse von bloss 4 m Breite ungenügend ist, ist sicher für uns alle selbstverständlich. Ich wiederhole, die Strasse Visp - Visperterminen wurde in den Jahren 1933 - 1939 gebaut. Beim Ausbruch des zweiten Weltkrieges im August 1939 war die Strasse im Rohbau bis zum Dorfeingang erstellt.

Die Bundessubsidien an die Kosten der Strasse Visp - Visperterminen kamen vom eidg. Melioratsionsamt. Damit ist gesagt, dass die Strasse in einer Breite von 3.6 m gebaut wurde. Für die Strasse Visp - Visperterminen hat man aus

strategischen Gründen eine Breite von 3.8 m bewilligt. Beim Auftrag des Bitumenbelages ist bergseits das Bankett verschwunden, so dass die minimale Breite der Strasse heute 4 m beträgt.
In den Jahren 1968/69 wurde die Dorfeinfahrt verbreitert und vom Schulhaus bis hinauf zum Dorfplatz im Bildji ein Gehsteig angelegt. Diese Lösung kann als grosszügig eingeschätzt werden, und wir danken allen, die bei der Realisierung des Werkes mitgeholfen haben.Glücklicherweise sind in den letzten Jahren, speziell im oberen Teil, die gefährlichsten Kurven Engpässe teilweise ausgebaut worden. Im unteren Teil auf der Strecvke Visp - Unterstalden bestehen aber immer noch einige sehr gefährliche Kurven, die sofort ausgebaut werden müssen.Im Rebgebiet von der Toppi bis zum Bächji bestehen bergseits und talseits solide Bruchsteinmauern. Hier hat der talwärts fahrende Automobilist die Pflicht, wenn ein Car oder Lastwagen in Gegenrichtung daherfährt, etliche Meter rückwärts in eine Ausweichstelle fahren zu müssen. Für die Automobilisten, welche an unsere Bergstrassen gewohnt sind,ist das kein Problem. Den Automobilisten aus dem Flachland, die sich an die breiten Strassen gewöhnt haben, macht das Rückwärtsfahren auf Bergstrassen, insbesondere wenn talseits eine Mauer oder gar ein Abgrund besteht, wenig Spass.Ich habe persönlich schon mehrmals festgestellt, dass Autos mit ausländischen Schildern, im Bächji anhielten, den Wagen wendeten und zurück nach Visp fuhren.
Das Rückwärtsfahren auf Bergstrassen mit einer Steigung von 8 % ist insbesondere im Winter, wo die Strassen oft verschneit oder vereist sind, eine heikle Angelegenheit.Ich kann, ohne zu übertreiben, behaupten, dass die Strasse Visp - Visperterminen speziell im Winter gemieden wird, weil sie auf der Strecke Visp - Unterstalden unübersichtlich und zu schmal ist.Es passieren auch Unfälle, die bis heute allerdings bloss Sachschaden zur Folge hatten
Die Strasse Visp - Visperterminen muss daher unbedingt so rasch als möglich den heutigen Bedürfnissen angepasst werden.
Ich weiss, dass seit Einreichung meiner Motion Herr Ing. Magnin, Abteilungschef, eine Begehung vorgenommen hat. Bei seiner Ankunft in Visperterminen hat er spontan den Ausspruch getan:"Cette situation est intenable".Ein unhaltbarer Zustand aber muss behoben werden und zwar so rasch als möglich.Ich weiss auch, dass verschiedene Deputierte in den letzten Jahren dem Dorf Visperterminen einen Besuch abgestattet haben, so dass auch in diesen Kreisen der Zustand der Strasse bekannt ist. Ich möchte noch beifügen, dass auch der Chef des Baudepartementes, Herr Staatsrat von Roten, bei verschiedenen Anlässen in Visperterminen anerkannt hat, dass die Strasse zu schmal ist und dass sie verbreitert werden müsse.
Ich gestatte mir daher, zum Schluss folgende Anregungen zu machen:

1. Um noch im Verlaufe des Jahres 1970 einige gefährliche Engpässe beseitigen zu können, sollte der Staatsrat einen Spezialkredit bewilligen. Ich denke dabei daran, dass insbesondere die Brücke über den Riedbach und der Engpass um den Hügel von Niederhäusern korrigiert werden sollte.Der grosse Postcar mit einer Länge von 11 m und einer Breite von 2.25 m kann, wenn die Brücke vereist ist, im Winter nicht immer eingesetzt werden.
2. Die sofortige Verbreiterung der Strasse Visp - Visperterminen drängt sich speziell für die Strecke Visp - Bächji - Unterstalden auf. Damit dem Grossen Rat möglichst rasch ein entsprechendes Dekret vorgelegt werden könne, sollte sich die Projektierung vorläufig auf diese Strecke beschränken. Der Ausbau der Strasse Visp - Unterstalden darf nicht hinausgeschoben werden, bis das Projekt für die ganze Strecke vorgelegt werden kann. Ich will auch gerne anerkennen, dass die Korrektion auf der Strecke Unterstalden - Dorf Visperterminen viel weniger dringlich ist, sofern auf dieser Strecke einige unübersichtliche Kurven verschwinden und zwei Wendeplatten ausgebaut werden.
3. Die Korrektion der Strasse Visp - Visperterminen ist in einer Breite von 7 m zu planen, damit eine nutzbare Fahrbahn von 6 - 6.50 m Breite zur Verfügung steht.Der Kanton Wallis kann sich nicht mehr den Luxus gestatten, heute Strassen zu bauen, die in 50 Jahren nochmals verbreitert werden müssen. In dieser Beziehung hat die Erfahrung gelehrt, dass eine gewisse Grosszügigkeit am Platze ist.

28.9.2000 RS



6./7.6.70 Einweihung der neuen Instrumente der Geb.Alp. Neuinstrumentierung im Gesamtbetrag von 58'985 Fr. Lieferfirma : Willy Kurath, Flums SG.

26.06.70 Priesterweihe von Gervas Studer und Alex Stoffel durch Bischof Nestor Adam in der Pfarrkirche von Visperterminen.

05.07.70 Doppelprimiz von Alex Stoffel und Gervas Studer (Vergleiche die Angaben über die beiden Primizianten und die Primizfeierlichkeiten weiter hinten.)

15.08.70 Tragischer Unfalltod von Augustin Zimmermann / **Tödliche Schüsse**

Weil ein Mann den Kopf verlor, musste am Samstagabend ein 44jähriger Mann sterben und ein 43jähriger anderer Mann wurde lebensgefährlich verletzt.. Nach einem Familientreffen der Jäger von Visperterminen traf man sich am Abend im Restaurant Spycher im Dorfe. Hier stiess auch Jägerkamerad Zimmermann Augustin, der aus familiären Gründen nicht am Ausflug teilnahm, zu seinen Jagdkollegen. Im genannten Resataurant kam es etwa um 21.30 h zwischen Holzer Fridolin,geb.1929, der als kleines Kind von einer anderen Wallisergeinde zu Pflegeeltern nach Terminen kam,und anderen Gästen ob einer Kleinigkeit zu einem Disput. Der aufgeregte Holzer wurde von einem Kollegen heimgeleitet. Kaum war der Kollege wieder zurück, erschien Holzer in der Türe mit einem Revolver und einem Messer bewaffnet und schoss in die Gäste. Die drei Schüsse, die er abgab, bevor er überwältigt werden konnte, trafen den eingangs erwähnten Augustin Zimmermann, 1926, Laborant in Visperterminen, Vater von vier unmündigen Kindern tödlich und Heinzmann Ivo, 1927 , Arbeiter bei der Lonza, Vater von sechs Kindern, wurde lebensgefährlich verletzt. Der unglückliche Schütze, dessen aufbrausenden Charakter man kannte, ist Vater von sieben unmündigen Kindern.

Der Instruktionsrichter von Visp und die Polizei erschienen unverzüglich am Tatort und nahmen eine Bestandesaufnahme vor.Eine Untersuchung ist im Gange.-
Das tragische Ereignis hat im Dorf grosse Bestürzung hervorgerufen. Den drei schwergeprüften Familien möge unsere Anteilnahme Trost bedeuten.Dem verletzten Mitbürger Ivo wünschen wir recht baldige Genesung.

10.09.70 Die zweistöckige Alphütte der Familien Leo Bellwald und Engelbert Heinzmann in den Mettelmatten brennt bis auf den Grund nieder.

08.10.70 GV der Sennereigenossenschaft. Genossenschaftspräsident Stoffel Julius begrüsst die 100 Genossenschafter. Umsatz Fr. 814'535.-, eigelieferte Milch: 661'256.6 kg, das heisst 1029.1 kg mehr als 1968/69. Anzahl Käse: 10'128 Stück oder 66'678 kg. Das sind 1887 kg mehr als 1968/69. Vom 1.Sept. 1970 bis 30.Sept. 1971 wird die eingelieferte Milch mit 70 Rp pro Liter entschädigt.

01.12.70 Laut Eidg. Volkszählung hat unser Dorf zur Zeit 1324 Einwohner.Damit steht unser Dorf nach Naters, Visp, Brig, Glis, Zermatt, Leuk, St. Niklaus zahlenmässig an 8. Stelle im Oberwallis.

Trauungen im Verlaufe des Jahres 1970

04.02.70	Burgener Karl und Schnydrig Hedwig von St. Niklaus	Nr. 1207
23.04.70	Gottsponer Peter und Zimmermann Erna	Nr. 1031
23.04.70	Stoffel Karl Anton und Zimmermann Katharina	Nr. 1049
24.04.70	Zerzuben Kurt und Pecchi Silvana Carla	Nr. 1041
01.05.70	Zeiter Lukas und Brigger Marie Theres v. Staldenried	Nr. 1061
14.05.70	Zimmermann Paul und Ambort Ida	Nr. 1013
22.05.70	Heinzmann Siegfried und Heinzmann Roberta	Nr. 1015
27.05.70	Stoffel Felix und Ruppen Rosmarie v Stalden	Nr. 1053
12.06.70	Zimmermann Bernhard und Gottsponer Berta	Nr. 1157
09.07.70	Zimmermann Kurt und Gottsponer Paula	Nr. 1167
18.07.70	Studer Kurt und Imboden Maria v. Raron	Nr. 1345
24.07.70	Gottsponer Josef und Stoffel Maria	Nr. 1222
24.07.70	Zeiter Leander und Stoffel Florentina	Nr. 1066
05.08.70	Gottsponer Josef und Heinzmann Ruth	Nr. 1001
05.08.70	Heinzmann Herbert und Heinzmann Annelise	Nr. 1111
20.08.70	Studer Peter und Gottsponer Antonia	Nr. 1077
27.08.70	Studer Arman und Eggo Edith v. Leuk	Nr. 1140
04.09.70	Burgener Alois und Julier Angelica v. Varen	Nr. 1200
10.09.70	Stoffel Arnold und Studer Maria	Nr. 986
01.10.70	Zimmermann Armin und Burgener Elsbeth	Nr. 1094
19.11.70	Gottsponer Paul und Seiler Esther v. Steg und Hohtenn	Nr. 1224

Todesfälle im Verlaufe des Jahres 1970

07.01.70	Stoffel -Zimmermann Berta * 1896	Nr 662
21.03.70	Stoffel Johann des Kaspar * 1910	Nr. 629
18.04.70	Studer Alois des Josef * 1898	Nr 693
25.04.70	Stoffel - Berchtold Katharina * 1906	Nr 671
70	Zeiter Viktor des Gustav , gestorben in Amerika (ausgewandert 1924) * 1902	Nr. 575
15.08.70	Zimmermann Augustin des Emil * 1926	Nr 835
07.10.70	Burgener - Rufener Viktoria * 1886	Nr 614
12.10.70	Briggeler - Bellwald Emma * 1897	Nr 629

Mein Beitrag zu einer Radiosendung über **Visperterminen,** auf Band gesprochen beim Radiomitarbeiter Hansheiri Dahinden, dem späteren Regierungsrat des Kantons Uri / 1970

Wollen Sie das Problem der Landflucht studieren? Wollen Sie ein aussterbendes Walliserdorf sehen; eine Gegend, in der man dem Bauerntum den Rücken gekehrt hat? Oder wollen Sie einen Ort kennen lernen, in dem es den Fortschritt gar nicht gibt? Dann kommen Sie nicht nach Visperterminen, denn dies alles suchen Sie hier vergeblich.

Visperterminen, auf 1360 m ü.M. gelegen, hoch über der Vispe thronend, ist jenes Walliser Dorf, in dem sich Tradition und Fortschritt die Hand reichen.In früherer Zeit aus vier Gemeinden bestehend, schloss sich die gesamte Bergschaft 1715 zu einer Gemeinde zusammen.Daran erinnert noch das heutige Gemeindewappen.Es stellt dar: in Grün einen silbernen Reichsapfel mit Kreuz, überhöht von vier balkenweise gestellten silbernen Kugeln und bedeutet: vier Gemeinden verschmolzen zu einer einzigen Kirchgemeinde, denn in der gleichen Zeit fand auch die kirchliche Lostrennung von Visp statt.

Aus der Zeit nach dieser Vereinigung stammen fast alle grösseren Werke wie die Errichtung zweier Pfründen, der Bau von 9 Kapellen ohne die zehn Rosenkranzkapellen und die zwei Waldkapellen und ebenso der Bau mehrer behäbiger Häuser im alten Dorfteil.Ein glückliches und zufriedenes Völklein muss zu der Zeit am Terbinerberg gelebt haben, das ausschliesslich aus den Erzeugnissen der Landwirtschaft sein Leben bestritt.

Dass die Terbiner nicht nur ein arbeitsames, sondern auch ein mutiges und unternehmungslustiges Volk sind,, ersehen wir daraus, dass sie in den Jahren 1897 bis 1916 unter grossen Opfern den 2640 m langen Bewässerungsstollen erbauten.Es war ein gewagtes Werk mit Auslagen von nahezu einer halben Million. Seine Vollendung jedoch gereichte der gesamten Bergschaft zum Segen.Wagemut und Initiative der Terbiner müssen überhaupt an diesem Werk erstarkt sein, und es scheint, dass von da her die Anregung zu weiteren grossen Gemeinschaftswerken kam.

1918 erhielt das Dorf eine Hydrantenanlage und im gleichen Jahr die Elektrifikation durch eine ortseigene Anlage. 1940 wurde die Verbindungsstrasse Visp - Visperterminen beendigt; 1923 und 1954 Schulhausbauten.

Es folgte die zweckmässig eingerichtete, moderne Sennerei mit der ersten Milchpipeline von der Alpe Rüspeck ins Dorf. Schon im ersten Betriebsjahr sammelte die Sennerei 47'000 Liter Milch über den Selbstbedarf ein, 1968 aber bereits 605'285 Liter. 54 sechs bis sieben Kilo schwere „Heida" Spezalracletteкäse stellen den bisherigen Tagesrekord an Käseproduktion dar. Die Nachfrage ist so gross, dass noch weit mehr abgesetzt werden könnte.

Nach dem Bau des neuen Pfarrhauses konnte 1963 die moderne, architektonisch sehr ansprechende, neue Kirche eingeweiht werden.

Gerade der Schulhausbau von 1954 und der Bau der neuen Kirche sind eine Folge des steten Bevölkerungswachstums; Terbinen hat die 1300er Grenze bereits vor einiger Zeit überschritten. Die Abwanderung ist minim. Die heimatverbundene, junge Generation brauchte Platz, und sie hat sich auch Platz geschaffen. Heute umschliesst ein Ring von mehr als 120 neuen Wohnungen mit allem Komfort den alten Dorfteil.

Wer Terbinen vor 15 Jahren letztmals gesehen, kennt sich nicht mehr aus. Entweder wird er die vielen neuen Gebäulichkeiten, die im Gang befindlichen Strassenbauten, die Sesselbahn usw. bewundern, oder er wird den Kopf schütteln ob dem erbarmungslosen Einbruch der neuen Zeit in eines der traditionsbewusstesten Dörfer des Oberwallis.

An der Landesausstellung 1939 war Terbinen noch als Muster einer Selbstversorgergemeinde dargestellt. Heute, wo das Dorf sommers und winters durch eine staubfreie Strasse mit dem Tal verbunden ist, gibt es nur wenige Familien mehr, die ausschliesslich aus der Landwirtschaft leben. Jeden Morgen verlassen über 200 Arbeitskräfte in modernen Postcars oder in Privatautos das Dorf, um auswärts als Angestellte, Berufsleute oder Arbeiter den Erwerb zu finden, den ihnen das Dorf selber nicht mehr bieten kann.

Aber fast alle betreiben nebenbei noch einen landwirtschaftlichen Zwergbetrieb mit zwei bis vier Kühen, ein paar „Fischi"Ackerland, Gärten und einigen Rebparzellen.Tagsüber ist Terbinen nämlich das Dorf der

Frauen, die im Hause, im Stall und auf dem Felde zum Rechten sehen.So ist eine grosse Arbeislast der Frau aufgebürdet.
Um einerseits diese Arbeitslast zu verringern und um andererseits die landwirtschaftlichen Kleinbetriebe wirtschaftlicher zu gestalten, , ist seit 1960 eine regionale Güterzusammenlegung im Gang mit einer Gesamtkostensumme von 8 Millionen und einem jährlichen Kredit von 800'000 Fr. bis anderthalb Millionen. Nach der Aufnahme des gesamten Besitzstandes, dem Bau einer Zufahrtsstrasse zur Barmili, dem Bau der Berieselungsanlage in den Rebbergen, dem Strassenbau Dorf - Abschlacht und Dorf - Bodmen, ist gegenwärtig bereits die nächste Etappe in Arbeit, die Strassen nach Brunnen und Sattelsonne vorsieht. Im Rahmen der Zusammenlegung sind immerhin an die 60 km Flurstrassen geplant.
Terbinen wird auch oft als der Ort mit den höchstgelegenen Weinbergen Europas bezeichnet. In der Tat gedeiht die Rebe bis 1100 m.ü.M. Zwar hart die Reblaus in den fünfziger Jahren den alten Heidareben den Garaus gemacht, doch konnte dank der Berieselungsanlage der Rebberg zum grossen Teil neu bepflanzt werden. Der Heidawein scheint dadurch vor dem Untergang bewahrt zu sein.
Der vermehrte Verdienst brachte auch eine grössere Steuereinnahme, so dass noch weitere Arbeiten an die Hand genommen werden können. Die Kanalisation ist in ihrer ersten Etappe verwirklicht und soll demnächst durch eine Kläranlage ergänzt werden. Ein neues Baureglement mit Ortsplanung und Zoneneinteilung ist erstellt. Zudem sind in den letzten Jahren sämtliche Strassen im Dorfinnern gepflästert worden.
Nun gedenkt man auch dem Tourismus Tür und Tor zu öffnen. Eine initiative Gruppe Terbiner erstellte kürzlich das erste moderne Hotel, weitere sind im Planungsstadium. Eine Sesselbahn führt seit kurzem den Gast bis auf rund 2000 m, während ein Skilift ein seltenes Skiparadies zwischen 2000 m und 2400 m ü.M erschliesst.
Der überwiegende Teil der Bürger ist an diesen letztgenannten Werken finanziell beteiligt. Das beweist, dass die Dorfbewohner eine Schicksalsgemeinschaft bilden. Visperterminen ist so ein schlagender Beweis, dass man der Anziehungskraft der Stadt nicht unbedingt erliegen muss.

Richard Stoffel

Doppelprimiz in Visperterminen

5.7.1970

Die letzte Doppelprimiz von Hubert und Josef Zimmermann vor drei Jahren ist uns allen noch in bester Erinnerung. Ein Jahr darauf feierten wir die Primiz von Eugen Zimmermann und nun steht wieder eine Doppelprimiz auf dem Programm. Der 17. und 18. lebende Priester unserer Pfarrei werden am kommenden Sonntag primizieren. Es sind dies Weltpriester Gervas Studer und Bethlehemmissionar Alex Stoffel



Gervas Studer, Sohn des alt Gemeindepräsidenten Edmund und der Silvina Heinzmann, wurde als zweitältester von einer grossen Kinderschar im Jahre 1943 im Dorf ob den Heidenreben geboren.Nach der Primarschule besuchte er die Schulen der Weissen Väter in Widnau und Freiburg und machte die Matura im Kollegium von Brig, von wo er ins Priesterseminar von Sitten zum Theologiestudium zog.Unser Neupriester Gervas Studer , Neffe von Pfarrer Studer in Siders, ist ein eher ruhiger und stiller Bürger, ein guter Freund und Kamerad.



Alex Stoffel, 1940 als Sohn des Theodul, alt Grossratssuppleant und alt Gemeindepräsident und der Helena Zimmermann geboren, besuchte er wie sein Mitprimiziant die Primarschulen von Visperterminen, und wie sein älterer Bruder Armand, der nach einem ersten Missionsaufenthalt in Rhodesien zurzeit auf Heimaturlaub weilt,zog er nach Rebstein und Immensee, wo er die Mittelschule absolvierte und hierauf in das Missionsseminar der Bethlehemiten in Schöneck eintrat.
Unser lieber Alex ist, will man ihn charakterisieren ein Spassvogel ersten Ranges. Wie man einen solchen Typ in Immensee nennt, wissen wir nicht, im Militär jedenfalls bezeichnete man ihn mit dem Kosenamen „Kompagnie-Chalb". Bestimmt wird Alex, so wie wir ihn kennen, in die Missionen ziehen, wo ihm seine Spassnatur bestimmt de öfteren von Nutzen sein wird.

900 Primizgäste in Terbinen

In Visperterminen sind Primizen nicht einfach ein alltägliches Volksfest, obwohl sie recht zahlreich sind, sondern an diesen Tagen geben die Terbiner ihrer Hochachtung vor dem Priestertum Ausdruck.Und wenn es sich um eine Doppelprimiz handelt, so kommt diese Hochachtung auch doppelt zur Geltung. Die gestrige Doppelprimiz von Studer Gervas und Stoffel Alex versammelte nicht weniger als 900 Primizgäste im Dorf ob den Heidenreben. Ganz so pompös wie früher geht es in Terbinen auch nicht mehr zu. Man hat sich auch in Terbinen etwas zum Sachlichen zurückgefunden. So fiel bei dieser Primiz der feierliche Empfang am Vorabend aus und der Sonntag spielte sich ohne Herrgottsgrenadiere ab.
Am Sonntagmorgen wurde die Bevölkerung durch Glockengeläute und Petarden zum Tag der Gnaden aus dem Schlaf geholt.In feierlicher Prozession, angeführt von den beiden Musikgesellschaften, wurden die Neupriester in den „Furren" und im „Herrenviertel" abgeholt und in die Pfarrkirche geleitet, wo die Eucharistie in Konzelebration gefeiert wurde.

Pater Mesoz von den Bethlehemmissionaren sprach das Kanzelwort. Er pries die Arbeitsamkeit der Terbiner. Besonders der älteren Generation sieht man es an, dass sie hart arbeiten musste.In der harten Arbeit auf dem Felde und im Gebet seien die Gründe für den Priesterreichtum in Visperterminen zu suchen, führte der Prediger aus.

Ein riesiges Festzelt fasste die 900 Primizgäste anschliessend zum weltlichen Teil der Doppelprimiz. Hier war es **Pfarrer Valentin Studer** ‚Siders, Onkel von Neupriester Gervas, der namens der Primiziantenfamilien die beiden Neupriester, die Angehörigen und die Gäste willkommen hiess. Das Tafelmajorat übertrug er für den Nachmittag an **Lehrer Richard Stoffel**, der mit einem originellen und unterhaltsamen Programm aufwarten konnte.

Er gliederte den Nachmittag in drei Eishockeydrittel mit je drei Stürmern, wobei in den letzten beiden Dritteln aber je ein Stürmer auf der Strafbank sass, so dass diese von zwei Mann bestritten wurden.

Als erster Stürmer wurde der Terminer Kilchherr, **Pfarrer Werlen**, aufs Eis geschickt, der die beiden Primiziantenfamilien vorstellte, von den Eltern angefangen bis hinab zu den Kindern. Für jeden hatte Pfarrer Werlen eine sinnvolle Bemerkung zur Hand. Es stürmten in diesem Drittel mit **Präsident Gerhard Zimmermann**, der die Grüsse und die Freude der Gemeinde überbrachte,und als Puck diente dann Alex Stoffel einem seiner Immenseer Mitschüler als dieser mit „Läx“ ins Gericht ging und diesen ganz gehörig übers Eis jagte.

Grossrat Dr.Leo Stoffel eröffnete das Mitteldrittel. Mit ihm bestritt diesen Abschnitt **Regens Mabillard** vom Priesterseminar in Sitten, der der Festgemeinde den Neupriester Studer Gervas vorstellte und ihn als bescheidenen, fleissigen Schüler des Sittener Seminars charakterisierte.

Das Finale stand im Zeichen des Militärs. **Oberst Otto Supersaxo**, ehemals Lehrer bei den Terbinern, ging mit oberstem Schneid und Rasse ins Spiel und spielte vor einem entfesselten Publikum, das zu besänftigen **Neupriester Alex** bei seinen Dankesworten alle Mühe hatte. Gedankt wurde allen Helfern, den grossen wie den kleinen.

Zwischen den Runden war jeweils für Unterhaltung gesorgt, so durch die alte Musik und die Blasmusik, durch den Kirchenhcor, durch Kindersprechgruppen und den Kinderchor von **Lehrer Stucky**.

Dieser Primiztag wird allen Teilnehmern noch lange in Erinnerung bleiben und hat gezeigt, dass die Terbiner ihre Priester zu schätzen wissen, und das ist gut so.



Visperterminen, synthèse haut-valaisanne...

C'est quand les aroles jaunissent de peur, à' l'approche de la mauvaise saison qui les décharnera, qu'il faut grimper à Visperterminen. Lâ-haut, vous jouirez des splendeurs automnales qui, comme dans tout ce merveilleux Haut-Valais, transforment la plus banale des promenades en circuit enchanteur.
Ici, autour du village, perché à 1336 mètres, peu de circulation: les routes sont chemins, et les chemins sont sentiers. Vous y côtoierez moutons et chèvres.Aussi quelques mulets débonnaires, burinés comme leurs maitres.Les amoureux de balades valaisannes le savent bien: cette contrée est des plus belles qui soient pour les promenades en famille, le repos, la cure d'air pur.Elle est une véritable synthèse haut-valaisanne.
Les amateurs d'altitude prendront le télésiège de Giw qui, en quelques minutes, gagne son belvédère. De là, vous découvrirez - trônant bien plus haut que d'adorables hameaux aux mazots noirs de soleil - les grands seigneurs immaculès des Alpes: Castor et Pollux, Mont-Rose, Breithorn, Gornergrat et, plus majestueux encore, le Cervin.

Un accueil chaleurex

Si vous ne connaissez pas Visperterminen, sachez qu'on y accède le plus aisément du monde depuis Viège: il suffit d' emprunter les cars postaux (une dizaine par jour dans chaque sens) qui desservent la ligne. D'ailleurs, la grimpée elle-mème est déjà un poème! Sitòt passé Viege, vous quittez à main droite la vallée de la Vispa, où le train rouge du BVZ , blotti contre la rivière , vous paraîtra bien minuscule...
Vous traversez des hameaux (Unterstalden, Oberstalden Bizinen, etc.) où vieilles pierres, vieilles poutres et vieux paysans semblent être d' un autre âge. Cà et là, au détour d'un virage serré - ce qui ne manque pas! - une silhouette se détache, imposante sur fond d'azur, le Cervin. Prestigieux emblème.
Si vous décidez de passer un weekend à Visperterminen (quelles inoubliables randonnées vous pourrez organiser!), hôtels et restaurants vous accueilleront de façon sympathique et ... honnête.La chaleur de l'accueil, du reste, semble ètre le seul luxe que l'on tolère ici!

Grande célébrité pour un petit blanc

Rassasié de paysages et d'air pur, vous voudrez alors connaitre une curiosité locale, laquelle fait d'ailleurs la fierté du village.Il s'agit du fameux vin de là-haut, le Paien (Heida en allemand), produit par le plus haut vignoble d'Europe. Ce célèbre vignoble, situé à 1200 mètres d'altitude, vous le longeret justement à Oberstalden, c'est-à-dire dix kilomètres au-dessus de Viège. Dire qu'il fait la fierté du coin n'est pas éxagéré. En effet, le Paien, issu d'un cépage indigène peu productif, est devenu très rare enValais.Les Paysans du village - qui ont tous un coin de vigne pour le tonneau de la cave - ne produisent d'ailleurs que vingt à trente mille bouteilles par an de ce curieux petit blanc.Arôme puissant et bouquet d'une grande fraîcheur, ainsi se présente le Paien.On y relève une malicieuse pointe d'acidité, à laquelle on prend vite goût... car ce vin n'est point traître pour deux sous.Bu jeune,et même dès octobre, il rappelle, par son léger goût de pomme sauvage, le cidre paysan que l'on buvait jadis

Un vignoble bourgeoisial

Quand vous irez là-haut, faites-vous offrir une dégustation à la Cave bourgeoisiale. Le président Erich Stoffel vous racontera comment, chaque année, les bourgeois de la commune sont tenus de travailler durant deux journées au vignoble communautaire ... ou de compenser leur absence en écus sonnants et trébuchants!
Il vous racontera encore comment, au jour des vendanges, les conseillers bourgeoisiaux (seuls autorisés), président en tète, vont cueillir le Paien, tout là-haut contre le ciel. Et, si vous insistez un peu, il vous montrera, outre ses vieilles channes, la collection communale de petits moutons de bois sculptés. Sur le dos de chaque mouton, une encoche taillée au canif. Cette marque reproduisait fidèlement le tatouage imprimé sur chaque mouton. Ainsi, au siècle dernier, chacun identifiait ses bêtes au retour des pâturages communautaires de l'été!
Vous les croiserez peut-être en chemin, ces moutons...
Texte et photos: Y. jault



Visperterminen, des promenades inoubliables. Au fond, le massif du Bietschhorn

25 jähriges Dienstjubiläum von STUDER EDMUND Visperterminen (Volksfreund MI 1. Sept. 1971)

In diesen Tagen feierte der im Oberwallis in weiten Kreisen bekannte E d m u n d S t u d e r sein 25 jähriges Dienstjubiläum in der Firma Bodenmüller AG, Visp.Es ist sicher angebracht, zu seinem silbernen Jubiläum nicht nur seine Tätigkeit in dem aufstrebenden Hoch- und Tiefbauunternehmen zu würdigen, sondern die ganze Persönlichkeit von Edmund Studer , der sein Leben und seine Arbeit seit seinen Jugendjahren selbstlos in den Dienst seiner Familie und seiner Mitbürger stellte.Er wurde 1909 als erster Sohn der geachteten Familie Ernest Studer - Studer geboren. Sein Vater diente als junger Mann 6 Jahre in der Schweizergarde in Rom. Nach seiner Rückkehr ins heimatliche Visperterminen baute er seinen landwirtschaftlichen Betrieb aus und gründete ein eigenes Lebensmittelgeschäft. Mehrere Jahre stellte er sich als Präsident in den Dienst der Gemeinde und wurde in den reiferen Jahren in den Grossen Rat des Kantons Wallis gewählt.

Allzufrüh hat ihn Gott mit 56 Jahren abberufen; zurück blieb eine Mutter mit 8 Kindern und dem unerschütterlichen Vertrauen auf die Hilfe Gottes und die Kraft der eigenen Familie.Mit 19 Jahren übernahm nun Edmund, als gäbe es nichts Selbstverständlicheres in der Welt, die Verantwortung für die Familie.Den Geschwistern musste er den Vater und der Mutter den Vorstand der Familie ersetzen.Er hat sich dieser schweren Aufgabe voll und ganz gewachsen gezeigt.

Der kräftige junge Mann übernahm während fünf Jahren den Posttransport von Visp nach Visperterminen. Nicht in bequemen Postautos wie heute, sondern zu Fuss und mit Maultieren. Noch mancher wird sich an die romantischen Zeiten erinnern, als bei der alten Post die Maultiere mit den Postsäcken beladen wurden und vis-à-vis aus der Schmiede der helle Klang von Amboss, Hammer und Hufeisen ertönte. (Heute wird dies „Radwechsel „ genannt.) Seine Brüder Paul und Ulrich lösten ihn in diesem Beruf ab und halfen mit seinen Geschwistern mit, für die Familie zu sorgen.Und diese Familie hielt zusammen wie ein „Bätti“, so dass heute alle Geschwister in geachteter Stellung stehen. Es war auch kein Problem für sie, ihrem Bruder Valentin, der heute in Siders Pfarrer ist, das Studium der Theologie zu ermöglichen.

Bis 1941 blieb Edmund Studer im elterlichen Heim, bis er mit Silvina Heinzmann den Grundstein zu seiner eigenen, kinderreichen Ehe legte.Und wieder begann für den Mann von 32 Jahren die Sorge für das leibliche Wohl der ihm Anvertrauten. Mit seiner Gattin ist er seinen Kindern Vorbild für ein Leben der Arbeit und des Dienstes und so ist es nicht verwunderlich, dass sein Sohn Gervas dem Rufe Gottes folgte und zur Freude der Eltern und der Verwandten 1970 in Visperterminen seine Primiz feiern konnte.

Im Jahre 1946 trat Edmund Studer in den Dienst der Firma Bodenmüller AG ein.Er verkörpert mit seinme Bruder Paul, der auf eine 38 jährige Dienstzeit zurückblicken kann, noch den Geist der alten, pflichtbewussten Generation. zusammen mit Xaver Wyer sel.verrichtete er sämtliche administrativen Büroarbeiten des von Ernest Bodenmüller geleiteten Bauunternehmens. 15 Jahre lang betreute er die Buchhaltung des Betriebes, versah das Zahltagswesen, Korrespondenz, die Fakturierung und alle übrigen Büroarbeiten die so nebenbei mitlaufen.Durch die Erweiterung des Betriebes durch Herrn F. Bodenmüller wurde ihm dank seines beweglichen Geistes und der überdurchschnittlichen Dispositionsfähigkeit der Einkauf und das Transportwesen anvertraut. Und wie in seinem übrigen Leben stellte er auch in der Firma das Dienen über das Verdienen.

Man würde der Person von Edmind Studer nicht gerecht, würde man seine Tätigkeit in der Gemeinde und seine Liebhabereien unerwähnt lassen. Schon mit 28 Jahren wurde er, den Fussstapfen seines Vaters folgend, Präsident einer der grössten Gemeinden im Wallis. Zwölf Jahre lang leitete er neben seinen beruflichen und familiären Verpflichtungen die Geschicke von Visperterminen.

Seine Entspannung von den beruflichen Anstrengungen jedoch suchte und fand er im Jagd- und Schiesswesen.Noch heute ist er ein passionierter Jäger und Schütze, den schon zu Beginn der zweiten Jahreshälfte das Jagdfieber packt.Und wie in seinem übrigen Leben liebt er auch hier keine Übertreibungen und meidet jegliches Jägerlatein.Die Rehe und Gämsen, die er schoss, haben normale Grösse, und man hat ihn auch nie rühmen hören, mit e i n e m Schuss zwei Tiere erlegt zu haben.

Es ist deshalb fast selbstverständlich, dass er Präsident des Jagdvereins Visp und Umgebung wurde, der Schützenzunft Visperterminen als Schützenhauptmann vorstand und 20 Jahre lang Gruppenchef der Matscheurschützen war.

Wir möchten es nicht unterlassen, ihm zu seinem 25 jährigen Dienstjubiläum recht herzlich zu gratulieren und ihm und seiner Familie für die Zukunft alles Gute zu wünschen.

04.01.71 Theres an Diabetes erkrankt. Nachdem sie innerhalb eines Monats 10 kg Gewicht verliert, muss sie am 4. 2. 71 abends 18.00 ins Spital eingeliefert werden. Der Spitalaufenthalt dauert lange, nämlich bis 20. März. Es müssen viele Fragen um das Insulinspritzen etc. abgeklärt werden. Die 45 Tage Spital kosten insgesamt Fr. 3242.-

02.02.71 Pater Lukas Stoffel SMB wird zum Dekan der Japanmission ernannt.
Pater Candit Stoffel SMB wird Oberer der Josefsmission in Simbabwe, Afrika
Pater Josef Heinzmann, Redemptorist, wird zum Provinzial der Schweizer Provinz gewählt.

23.02.71 Grossuntersuch für Stefan in der Poliklinik in Zürich. Aerzte prognostizieren bereits seinen frühen Tod aufgrund seines besonderen Blutbildes

Die Pfarreichronik weiss zu berichten, dass im vergangenen Jahr 1970 in Visperterminen 47 Kinder getauft und 21 Hochzeiten gefeiert wurden und 8 Beerdigungen stattfanden.
Das Dorf zählt zur Zeit 1327 Einwohner.

19/20.6.71 Die Gebüdemalp beteiligt sich zum zweitenmal an einem Eidgenössischen Musikfest. Diesmal in Luzern. Sie konkurriert in der Kategorie „schwierige Kompositionen"und holt sich auch hier wieder die Note „vorzüglich"sowohl im Wettspiel als auch in der Marschmusikbewertung. Mit Stolz können Direktor Josef Heinzmann und seine Mannen den Goldlorbeer nach Hause tragen.Man verzichtet allerdings auf einen grossen Empfang, weil anderentags die Gattin eines Aktivmitgliedes zu Grabe getragen werden muss
.Nämlich:Burgener - Andenmatten Anna, Gattin des Burgener Gustav, + 18.06.1971 gebürtig von Saas - Almagell

27.10.71 Probenbeginn in Brunnen mit Singkreis Brunnen für MESSIAS v. G.F. Händel unter der hervorragenden Leitung von Roman Albrecht. Ich singe bei den Tenören.

Trauungen von Terminer Bürgern im Verlaufe des Jahres 1971

11.02.71	Gottsponer Oswald und Heinzmann Justina	Nr. 1032
16.04.71	Zeiter Werner un Berli Elisabeth von Ottenbach ZH	Nr. 1067
23.04.71	Zimmermann Werner und Summermatter Ida	Nr. 1156
06.05.71	Stoffel Armand und Studer Marie	Nr. 1048
18.06.71	Burgener Erwin und Kalbermatten Frieda	Nr. 1201
01.07.71	Stoffel Armin und Scherer Josefine von Flühli LU	Nr. 1096
12.08.71	Stoffel Alex und Zimmermann Verena	Nr. 1101
19.08.71	Stoffel Bernhard und Zenhäusern Marianne	Nr. 889
19.08.71	Heinzmann Arthur Johann und Karlen Madleine v. Törbel	Nr. 1220
23.08.71	Heinzmann Albert des Martin und Martig Berta von Mund	Nr. 1169
01.09.71	Zerzuben Bruno und Martig Hedwig	Nr. 1042
17.09.71	Zimmermann Karl Albert und Müller Ursula v. Winterthur	Nr. 1103
22.10.71	Studer Karl German und Frey Marianne v. Basel, Bubendorf	Nr. 1134
26.11.71	Studer Sigismund und Volken Verena v. Glis	Nr. 1022

Todesfälle von Terminerinnen und Terminern im Verlaufe des Jahres 1971

1891	Kreuzer - Gottsponer Lidwina, Nr. 631	07.01.1971
1888	Heinzmann - Rufener Monika, Nr. 649	10.01.1971
1880	Stoffel - Studer Adelina, Nr. 642	24.01.1971
1884	Studer Leo d. Kaspar, Nr. 617	11.03.1971
1899	Stoffel - Stoffel Martina, Nr. 721	39.03.1971
1892	Abgottspon Leo, Nr. 9	03.05.1971
1942	Burgener - Andenmatten Anna, Nr. 912	18.06.1971
1897	Burgener - Burgener Maria, Gattin Moritz, Nr. 720	03.08.1971
1902	Zimmermann Katharina, Schwester Bertmunda, Kloster Ingenbohl, Nr. 543	06.11.1971

Wir Gebrüder Julius, Otto und Richard Stoffel planen unseren Neubau zusammen mit unserem Planer und Architekten Oskar Studer./ 1970 - 1972
Die Eingaben an das Eidgenössische Büro für Wohnungsbau damit Jules zu seinen eidgen. resp. kant. Beiträgen kommt , sehen folgendermassen aus:

A) Techn. Angaben

Bauparzelle :	575m2
Überbaute Fläche :	129 m2
Umbauter Raum (nach SIA)	1807m2
Reine Gebäudekosten pro m3 umbauten Raumes	Fr. 185.40

B) Bruttoanlagekosten

Landkosten : 6.08 % der Bruttoanlage-kosten d. h. Fr. 40 pro m2	
Jules, Otto, Richard je 1/3 = 7700 Fr.	Fr. 23'000
Reine Gebäudekosten 88.62%	Fr. 335'000
Umgebung und Erschliessung 2.25 % von den reinen Gebäudekosten	Fr. 10'000
Total Bruttoanlagekosten	**Fr. 378'000**
Nicht beitragsberechtigt von Otto & Richard	Fr. 238'430
Gesamt Bruttoanlagekosten, Jules	Fr. 139'570
Gewerbliche Räume, Jules	Fr. 13'560
Beitragsberechtigte Bruttoanlagekosten , Wohnteil Jules	**Fr. 126'010**

Wir bestimmen auch die Zahlungskonditionen. Im Vertrag muss bereits ein Rabatt von 1% - 2 % vorgesehen werden. Akkord- und Regiearbeiten werden keine anerkannt, ausgenommen Änderungen unsererseits. Die Handwerker haben jeweils alles einzukalkulieren.
Zahlungsbedingungen: 30 Tage nach Rechnungseingang mit 2 % Skonto/ 60 Tage nach Eingang rein netto.
1. Akontozahlung nach Fertigstellung des Rohbaus an Unternehmer. 80 % der ausgemessenen Arbeiten (laut SJA 90 %). (Die Arbeit des Unternehmers macht ungefähr 40 % - 45 % der Gesamtkosten aus.)
2.Zahlung nach Fertigstellung der Arbeiten 90 % / 10 % Garantierückbehalt für 2 Jahre.
Bei allen Handwerkern werden wir 10 % Rückbehalt vereinbaren bis 2 Jahre nach Bauabrechnung

Bei den Offerten werden wir folgende Angaben über die Zahlungen vereinbaren . (grosso modo)

80 % während der Bauausführung
40 % davon bei Beendigung des Rohbaus
10 % nach erfolgter Bauabrechnung
10 % werden als Garantiedeckung durch eine Bankgarantie auf die Dauer von 2 Jahren sichergestellt.

Mein persönlicher Anteil am Rohbau wird total etwa Fr. 35'000 - Fr. 40'000 ausmachen.Nach obigem Verteiler wären dann etwa folgende Zahlungen zu machen:

1) 40 % ..... Fr. 14'000
2) 40 %..... Fr. 14'000
3) 10 %..... Fr. 3'500
4) 10 %..... Fr. 4'000

Nomadenleben. Im Verlaufe des Jahres 1972 ist nämlich der Neubau der Familie im Dorf bezugsbereit. Begreiflich, dass man auf die diversen Annehmlichkeiten, die die neue Wohnung bietet, nicht mehr verzichten will, auch nicht mehr nur zu gewissen Zeiten.Damit geht eine ca . 250 Jahre alte Tradition dieser Familie und ihrer Vorfahren zu Ende.Ähnlich ergeht es praktisch allen Familien am Terminerberg innerhalb von 10 - 20 Jahren.

11.03.72 An diesem Samstag begebe ich mich via Bern -Lötschberg nach Visp. Ankunft daselbst 11.06 h . Bei der Firma Getaz Romang - man gewährt mir eine besondere Öffnungszeit - wähle ich die Plätt - chen für Küche und Bad aus, der Innenausbau unserer Wohnung ist nämlich in vollem Gang.

18.03.72 Geburt von **Christoph** Stoffel ,jüngster Sohn von Jules und Germana

28.04.72 MESSIAS, Kirchenkonzert, Singkreis Brunnen, verstärkt, unter der hervorragenden Leitung von Roman Albrecht in der Pfarrkirche von Altdorf. Das Konzert wird wiederholt am 29.4.72 in der Pfarrkirche Küssnacht und am 30.4.72 in der Pfarrkirche Schwyz. Ich wirke bei den Tenören mit, ein unvergessliches Erlebnis.

25.06.72 Die Offiziersgesellschaft Oberwallis besucht Visperterminen. In den Bodmen, unmittelbar neben dem Ende der Strasse, halte ich ein Referat über die Wasser- und Wässergeschichte der Bergschaft Visper- terminen.Der Gemeinderat unter Leitung des Präsidenten Gerhard Zimmermann offeriert den recht zahlreichen Besuchern ein währschaftes Zabig.(Referat siehe weiter hinten.)

26.06.72 Möbelkauf für unsere neue Ferienwohnung in Visperterminen bei der Firma Anton Muoser,Möbel- geschäft Altdorf/Schattdorf. im Betrag von Fr. 10'642.-

05.07.72 Der Möbelwagen der Firma Muoser (Guido Bösch) steht um 8.00 h, wie vereinbart, als ich vom Mähen in „Zen Sandern"komme, bereits auf dem Dorfplatz.

19.07.72 Bergtour aufs Mattwaldhorn.

9./10.72 Chorreise des Kirchenchors „Bruder Klaus"nach Visperterminen.(Siehe Bericht von Lehrer Krieg)

Die Baubewilligung für unseren Neubau erhielten wir nur unter der Bedingung, dass der Altbau nach Bezug des Neubaus abgerissen wird. Der Altbau, ein zweistöckiges Haus, früher Sitz der Familie ZIMMERMANN **im Bildji** wurde 1665(oberer Stock) und rund hundert Jahre früher (unterer Stock) erbaut. In der oberen Wohnung stand an der Stubenbinde : *Erbaut von H.(Johann) Zimmermann und M. Stl. 1665.* In der unteren Stube befand sich ein sogenannter Seelenglotz ,auf Grund dessen man den Bau dieses unteren Teiles des Hauses in das 15. oder 16. Jahrhundert ansetzen kann. In der Stube stand bis 1929 direkt neben der Türe ein Stubenofen mit der Jahrzahl 1787 und den Initialen des Josef Zimmermann, zum Bildji, Ehemann der Maria Catharina Lochmatter von Visp, Sohn des Niklaus, zum Bildji. Als man damals (1929) für den neuen Ofen einen anderen Standort wählte,,fand man unter dem Täfer den Beweis, dass vor 1787 an dieser Stelle offenbar schon lange einmal ein Ofen stand.
Bereits im Nov. 72 suchten wir mittels Inserat in den Walliser Zeitungen Interessenten für den Kauf von Wandholz von unserem alten Walliser Holzhaus. Das dann schliesslich nach Saas-Fee verkauft wurde.Käufer war Herr Ambros Bumann. Das bejahrte Wandholz wurde für den Innenausbau des Hotels **Zur Tenne** gebraucht.Jedenfalls kann der Seelenglotz dort noch besichtigt werden.



Ae guäti Reis und vil freelichi Stundä im Wallis v. Lehrer Arnold Krieg

Dieser Wunsch am Schlusse des Reiseprogramms wurde am letzten Wochenende für den Kirchenchor Bruderklaus gefreute Tatsache. Ein stahlblauer Spätsommerhimmel wölbte sich über das heimatliche Reusstal, als Sängerinnen und Sänger den verabredeten Treffpunkten an der Attinghauserstrasse und beim Kollegium Karl Borromäus zustrebten, um in den Car des Transportunternehmens Ed. Gisler zu steigen. Mit diesem herrlichen Morgengruss der Natur war auch in den Kirchenchörlern die Barometernadel auf «sehr heiter» heraufgeschnellt, und mit Lied und Witz wurde die Fahrt das Reusstal hinauf eine geradezu tolle Angelegenheit. War es da erstaunlich, dass selbst der «ominöse Gesteinsbrocken» eingangs von Göschenen einige teuflisch harte Blitze abbekam? Einer meinte nämlich: «Den nehmen wir mit ins Wallis!» Die lieben Miteidgenossen ennet der Furka würden ihn prompt refüsieren und sagen: «Solch hartes Roggenbrot haben wir selber in Hülle und Fülle», replizierte ein Anderer.

Glückliche Reise

Schöllenen. Das gab wieder einmal Gelegenheit, in die Urnerische Wegpolitik am Zentralmassiv des Gotthardpasses zurückzublenden. Dieser Engpass und die harte Pionierarbeit, den Querriegel bei der Teufelsbrücke mit der Twerrenbrücke zu sprengen ist schicksalbestimmend für den Stand Uri und unsere Schweizerheimat geworden. Wie ein schwarzer Wächter mit finsterer Miene stiert der Langobardenturm ob Hospental zur frohen Wandergesellschaft hinüber. Das Gotthardhospiz liegt noch im Morgenschlummer. Wie manche Tragödie, von wieviel Sturmnächten, Windgebrausen, könnten wohl diese Mauern erzählen? Die moderne Südrampe nimmt uns auf, und auf ihr gleiten wir wie auf einem breiten Teppich dem obern Tessintale zu. Dornröschenschlaf erlebt das Kurvengeknäuel des Val Tremola! Wer steigt denn schon gerne ins Tal des Schreckens und Zitterns, wenn man es in der Nähe viel schöner haben kann?

Die Nufenenstrasse lässt uns einmal auch die Romantik des Bedrettotales erleben, und auf der Wasserscheide zwischen den beiden Sonnenstuben der Schweiz machen wir ersten Marschhalt. Zuerst einen langen Blick in die hehre Bergwelt, hinauf zu schwarzen und bizarren Felszacken, hinein in die weissen Gletscherzungen, die nicht reden, aber doch singen und jubilieren von der Majestät der Schöpfung und ihren Kräften. Im heimeligen Passhotel ist Zeit genug zu einer leiblichen Stärkung.

Singend und scherzend «kraxeln» wir hinunter ins Goms, den obersten Teil des Wallis. Aus seiner bewegten Geschichte früherer und kurzvergangener Epochen wusste unser Sängerkamerad Lehrer Richard Stoffel recht viel zu erzählen. Für den sonntäglichen Picknick wurde in Brig eine kurze Verschnaufpause eingeschaltet. Ein ehemaliger Altdorfer Kollege, Herr Josef Stähli, Marianist, kommt des Weges. Kollegiales Händedrücken, strahlende Gesichter!

Wieder summt der Carmotor sein Wanderlied, diesmal aber in Rotartando, denn auf schmaler Strasse kurven wir die steilen Hänge hinauf gegen Visperterminen, unserem heissersehnten Tagesziel. Noch ringen uns die Traubendolden in den Rebbergen ein blosses Ah und Uh ab. In späterer Tagesstunde wirkte der «Heida», der Heidenwein aus den höchstgelegenen Rebbergen Europas, viel besser zur Lösung der Zungenfertigkeit. Das Posthorn schallt. Ein freundlicher Postchauffeur fährt zurück zur nächsten Ausweichstelle. Zum Verwechseln ähnlich ist der Steuermann des Postautokurses mit unserem einst in Altdorf so erfolgreich wirkenden Herrn Vikar Hubert Zimmermann. Ja, er stammt auch aus der gleichen Kinderstube da oben an der sonnengebrannten Berghalde von Vispertermінen!

Heimatkunde, diesmal am steilen Wiesenrain. Unser Sängerfreund Richard Stoffel, selber ein gebürtiger Visperterminer, führte unsere Sängerschar an einen steilen Wiesenrain. Von hier aus, mitten in den Suonen, den Wasserläufen, die die lebenswichtige Gletschermilch auf Flur und Akker leiten, wurde uns Kunde gegeben, wie schicksalbestimmend, wirtschaftlich und politisch, diese Wasseradern ins Dorfgeschehen hineinspielen können. Visperterminens Dorfbewohner können davon einige schöne, aber auch dunkle Seiten der Gemeindechronik anschreiben. Nur zu schnell flogen die Minuten der fast einstündigen Heimatkundelektion dahin. Die Schülerschar in gesetztem Alter war eine sehr interessierte Zuhörerschar.

Gotteslob in der Krypta

Noch probten wir zwei Lieder der Deutschen Messe in der Krypta der modernen Pfarrkirche. Dann begann die heilige Eucharistiefeier, gehalten von unserem Herrn Pfarrer Arnold. Im Kanzelwort dankte er dem Chor für den vorbildlichen Einsatz im Dienste der musica sacra. Der Cäcilienchor hat damit eine beispielhafte Strahlungskraft für die ganze Pfarreifamilie.

«Staatsempfang» im Burgerkeller

Lieber würde der Berichterstatter schreiben: «Heida», perlender, feuriger Götterfunken. In diesem bodenebenen Kellergeschoss ruhten schön ausgerichtet fünf Fässchen mit diesem weissen Rebenblut aus den Gemeindehuben. Fässchen zu sagen ist zwar etwas gar bescheiden, denn in jedem hatte ein halbes Tausend an Litern Platz, und schön in Reih und Glied waren nicht weniger als 2 Dutzend Walliser Weinkannen für die 3 Spendtage bereitgestellt. Heute durften die Gäste aus dem Tellenlande beim «Staatsempfang» dem Rebenblut die gebührende Referenz erweisen. Der Bürgerratspräsident spielte den spendefreudigen Mundschenk, und gar vielmal musste er den Hahnen drehen, weil man der schweren, grossen Weinkanne schon wieder auf den leeren Boden gucken konnte.

Herr Gemeindepräsident Erich Stoffel schilderte uns die Probleme, die am Behördetisch schwere Sorgen bereiten und die Walliserköpfe erhitzen lassen bei der Projektierung. Es sind mehrere Millionenprojekte in petto vorhanden. Die Behörde der kleinen Gemeinde muss das verkraften und sie kann es, weil Visperterminen als Bergdorf aus der Reihe tanzt in einer Beziehung. Während man überall über den Wegzug der jungen Generation klagt, ist diese Dorfschaft heimatverbunden. Die Bevölkerungszahl klettert aufwärts, und mit dem Attribut «gwehrig und gwirbig» hilft alles mit, dass man auch in einem Bergdorf à jour bleibt.

Sehr geehrte Herren Kameraden,

Der Vorstand beehrt sich, Sie zur
36. Generalversammlung vom Sonntag, 25. Juni 1972, in Visp
einzuladen.

Programm

0845	Gottesdienst in der Wehrmannskapelle
0945	Generalversammlung im Singsaal der Schulanlage Baumgärten Statutarische Geschäfte (s. Traktanden)
1130	Ehrentrunk, gestiftet von der Gemeinde Visp
1200	Mittagessen im Restaurant zur alten Post in Visp
1430 ca.	Ausflug nach Visperterminen «Geschichtliches über Visperterminen», Vortrag von Richard Stoffel Imbiss, offeriert von der Gemeinde Visperterminen

Anzug: **Zivil**

Es freut uns, wenn Sie an dieser Generalversammlung teilnehmen und bitten Sie, uns die beiliegende Anmeldekarte bis Dienstag, 20. Juni 1972, einzusenden.

Mit kameradschaftlichen Grüssen

Der Präsident: Oberstlt Ruppen

Der Sekretär: Hptm Bumann

25. Juni 1972 Referat Oberwallis Offiziersgesellschaft / Bodmen (Ende Strasse)

Offiziersgesellschaft Oberwallis



ALT VISP

Traktanden

1. Protokoll der GV vom 20. Juni 1971 in Mörel

2. Jahresbericht des Präsidenten

3. Jahresrechnung 1971/72
   — Revisorenbericht und Déchargeerteilung an den Kassier

4. Wahlen

5. Tätigkeitsprogramm 1972/73
   — Budget 1972/73

6. Winkelriedstiftung Oberwallis
   — Jahresbericht des Präsidenten
   (Jahresrechnung 1971/72 und Revisorenbericht s. Bulletin)
   — Wahlen

7. Stiftung Werhrmannskapelle
   — Jahresbericht des Präsidenten
   (Jahresrechnung 1971/72 und Revisorenbericht s. Bulletin)

8. Bulletin

9. Aufnahme neuer Mitglieder

10. Verschiedenes

Meine sehr geehrten Herren Offiziere!

Es ist für mich eine grosse Ehre, dass ich heute hier zu Ihnen sprechen darf,über Visperterminen.
Erwarten Sie aber von mir nicht, dass ich Ihnen das Dorf vorstelle als Dorf mit den Heidenreben und dem Heidenwein, oder als das Dorf mit dem Heida-Raclettekäse. Man hat eindeutig einen grösseren Genuss, wenn man von diesen Dingen kostet als wenn man von ihnen spricht. Ich stelle Ihnen Visperterminen auch nicht vor als Dorf mit einer schönen Anzahl von Sitten und Bräuchen, die sich bis auf den heutigen Tag erhalten haben, oder als Dorf , das die Abwanderung nicht kennt, oder als Dorf, in dem heute eine Güterzusammenlegung im Gange ist, die auf 20 Millionen budgetiert ist. Das dürfte Ihnen allen mehr oder weniger bekannt sein.
Ich möchte meine Ausführungen über die Gemeinde Terminen auch nicht einfach bei Adam beginnen.
Meine sehr verehrten Herren, vor ungefähr einem Monat erschien in der Walliser Lokalpresse ein Bericht über die inoffizielle Eröffnung des neuen Wasserstollens in Ausserberg. „ Mit Glockengeläute wurde das Wasser empfangen", hiess die Überschrift. Im Text selber konnte man lesen, dass mit der Eröffnung ein Schlussstrich gezogen wurde unter ein Kapitel der 700 Jahre alten Wässergeschichte der Gemeinde Ausserberg.
Diesr Bericht brachte mich auf die Idee, heute zu Ihnen einmal über die Wasser- und Wässergeschichte von Visperterminen zu sprechen und zwar in einem 1. Teil über die Bewässerungsanlagen bis 1916 und dann in einem 2. Teil über den Stollenbau und die heute bestehenden Anlagen.
Das Territorium von Visperterminen reicht von 660 m - 3000 m ü.M.; viele steile Hänge; der Boden sandig und locker; verhältnismässig wenig Brunnen; nur 8,5 km von Grächen entfernt, das als regenärmstes Gebiet der CH bekannt ist; also mit sehr ähnlichen Witterungsbedingungen wie Grächen,dazu sehr stark dem Wind ausgesetzt.
Sie sehen Boden und Klima haben vom Terbiner seit jeher verlangt, zu Wässerbeil und Wässerplatte zu greifen, wenn er den trockenen Wiesen und Äckern am Berghang seinen Lebensunterhalt abringen wollte.
Der Terbiner hat früher, um seine 355 ha Wiesland bewässern zu können, die meisten grösseren Brunnen in Weiher geleitet und mit Hilfe einer Latte,

die senkrecht in das Ausflussloch gesteckt wurde, gestaut. Dauer so einer Stauung je nach Sek/l , 5 - 6 Std bis 10 Std , um dann 1 bis 2 Stunden bewässern zu können. Ich kenne 16 solche Weiher, die sich meist auf der südlichen Seite des Territoriums befinden. Diese Bewässerungsart genügte natürlich nicht.

Man kannte daneben noch 15 Wasserleitungen, die meisten jedoch hatten wenig Bedeutung, weil nur zur Zeit der Schneeschmelze wasserführend. Die wichtigsten waren: der Heido, die obere Niwa, die untere Niwa.

Der Heido, heute noch in Betrieb, führt das Wasser aus dem Nanztal, und zwar hoch am westlichen Hang des Nanztales heraus auf das Gebidem. Mit diesem Wasser werden die oberen Regionen des Terbinerberges bewässert. Es ist eine sehr alte Wasserfuhr, wird sie doch erstmals 1304 urkundlich erwähnt. Der Akt ist im Archiv von Valeria zu finden. Man spricht dort von der „heydenschu Wasserleita de Nantz"

Die obere und die untere Niwa gehörten ganz bestimmt zu den grossartigsten Wasserfuhren des Wallis. Beide Wasserleitungen entnahmen das Wasser der Gamsa im Nanztal; und zwar auf einer Meereshöhe von 1723 m bzw. 1688 m , führten das Wasser hoch ob dem Rohrberg in einer 3 Stunden langen Leitung um den Gebidemberg, streckenweise durch senkrechte Felswände. Erstaunlich ist, dass das Gefälle dieser zwei Leitungen bloss 130 m ausmachte, und auf die ganze Strecke gleichmässig verteilt war, obwohl der Bau und später der Unterhalt ausserordentlich heikel gewesen sein müssen. Einige Zahlen mögen das belegen:

Kennel : 25 Stck. ; Eisenhaken : 15 Stck. ; eingesetzte Tötze : 33 Stck. ; Ganghölzer : 155 Stck.

Die Situation bei der unteren Niwa war ungefähr gleich (Kennel : 7 Stck. ; Eisenhaken : 3 Stck. ; Tötze : 27 Stck. ; Ristihölzer : 133 Stck.) Nur war diese Leitung 35 m tiefer gelegen.

Der Unterhalt dieser beiden Wasseerfuhren kostete jedes Jahr rund 2000.- Fr. oder 80 Rp bis 1.20 Fr. pro Stunde Wasserrecht, das aber nur, wenn nichts Aussergewöhnliches eintrat.

Aber nur zu oft brachen die Leitungen, vor allem in den sogenannzten „Hüotertschuggu" hoch ob dem Eyholz. Das Wasser stürzte sich die

Hänge des Zügenwaldes hinunter, sammelte sich im Graben neben dem Kinn und überschüttete die Güter von Eyholz mit Schutt und Geröll.
Die Terbiner hatten deshalb mit den Eyholzern manchen Prozess auszutragen. Jedenfalls wurden 1554 die Niwen Geteilen verpflichtet, auf eigene Kosten einen Wasserhüter anzustellen und für jeden von den Leitungen verursachten Schaden aufzukommen. In der Folge bauten die Terbiner hinter der Aregga am Rande der Felswände ein Hüterhäuschen. Dieses Wasserhüterhäuschen steht noch und ist von Bodmen aus in 20 Minuten bequem erreichbar. Der Wasserhüter wurde um 1910 noch entlöhnt mit einem halben Fischi Korn (5 ½ Liter) pro Woche + Fr. 1.50 pro Tag.
Trotz dem Wasserhüter musste Terbinen immer wieder Schadenersatz zahlen, manchmal an die 3000 Fr. Das fiel mit der Zeit zu lästig, und man kaufte in Eyholz einfach jenes Grundstück, das am meisten der Verheerung ausgesetzt war, das sogenannte „Chlefrinengut"und machte daraus einen Rebberg. Heute ist er im Besitz der Erben von Heinzmann Alois. (PAM)
Die Geteilschaft der Niwen besass auch noch einen Rebberg in den „Schlüsselachru". Der Ertrag dieser beiden Güter wurde jeweils am 30.Nov. auf Oberstalden an der sogenannten „Chlefrinurächnig" an den Meistbietenden verkauft und mit dem Geld ein Teil der Unterhaltskosten der beiden Wasserleitungen gedeckt.
Am ersten Montag im April, nachts um 12 Uhr begann für alle Wasserleitungen von Terbinen der Wasserkehr von einem drei Wochenturnus. Im gesamten gab es hier in Visperterminen 441 Wasserrechte. Diese Wasserrechte waren Privatrechte und konnten daher verkauft oder vererbt werden. Sie waren alle auf Tesseln verzeichnet, andere Urkunden dieser Vermögenstitel bestanden nicht.
Auf der einen Seite jeder Tessel war das Hauszeichen des Eigentümers eingeschnitten oder eingebrannt, auf der anderen Seite die Grösse des Wasserrechtes. **Ein ganzer Querstrich = 4 Std ; ein halber Querstrich = 2 Std ; ein kleiner Querstrich in der Mitte = 1 Std ; ein kleiner Längsstrich =1/2 Std ; ein Kreis = 20 Minuten ; ein halber Kreis = 10 Minuten ; ein Querstrich an der Schmalseite der Tessel = ¼ Std ; ein Längsstrich an der Schmalseite der Tessel = 7 ½ Minuten.**

Am 21. Sept., am Fest St. Matthäus, wurde immer die Tesselrechnung abgehalten. Die Rechnung war immer im Freien. Auf der Sonnenseite eines Hauses in den Eggmatten war ein Tisch so angebracht, dass er während des Jahres an der Hauswand befestigt war. Für die Tesselrechnung wurde er heruntergeklappt, und so konnten dort die Arbeiten vorgenommen werden. An diesem Tag wurde jeweils aufgetesselt. Das heisst, es wurden die Wasserrechte, die im Verlaufe des Jahres gekauft oder geerbt wurden auf die Tessel des Käufers oder des Erben aufgeschnitten und auf den entsprechenden anderen Tesseln entfernt. Damit waren die Tesseln wieder â jour.

Die Wassertesseln waren jahrzehntelang verschollen. Als Ende der 50er Jahre Alex Heinzmann d. Lukas das Haus, in dem sich heute das Restaurant Spycher sich befindet, aufstocken wollte, räumte er zuerst den Estrich des Hauses aus. Verschiedene alte Schriften, Dokumente, Abrechnungen und Tesseln (8 Bünde mit total 242 Tesseln) sowie allerlei Gerätschaften trug er auf den Hengert (Dorfplatz), um dann den „Grimpil", wie er sagte, zu verbrennen. Das oben erwähnte Haus wurde zur Zeit des Stollendurchstichs vom damaligen Gemeindepräsidenten Studer Moritz bewohnt.

Zum Glück kam ich dazu und konnte diverse Schriften und die Wassertesseln vor dem Feuertod retten. Wie gut, dass Lehrer lange Sommerferien haben !

Die Abrechnung der beiden Niwen schlossen regelmässig mit Defizit ab. Der Unterhalt verschlang jährlich Tausende von Franken, von all den Gefahren und den vielen Schwierigkeiten, die damit verbunden waren und von den Menschenleben, die von Zeit zu Zeit geopfert werden mussten, nicht zu reden.So kam es, dass man oft trotz der Kosten, der Arbeit und Mühen kein Wasser hatte, was für Terbinen wieder Fehljahre zur Folge hatte.

Deshalb dürfen wir uns nicht wundern, dass hier an Terbinen schon vor mehr als 100 Jahren der Plan, einen Stollen direkt durch das Gebidemmassiv zu bauen, um die beiden gefahrvollen Waserfuhren auszuschalten zu können, eifrig diskutiert wurde. Ingenieur Clood und Ingenieur Venetz rieten beide ab, erklärten den Plan als Luftschloss, für Terbinen finanziell überhaupt nicht tragbar.

Das grosse Erdbeben vom 25.Juni 1855 um 1 Uhr mittags, das vor allem in der Region Visp sehr heftig war, hat nicht nur an Gebäulichkeiten Schaden angerichtet, sondern hat auch eine Anzahl Brunnen zum Versiegen gebracht und die beiden Niwen an vielen Stellen zerstört. Man kann sich leicht vorstellen, dass all dies der Diskussion um den Stollenbau neuen Auftrieb gab.

Der grosse Förderer und die treibende Kraft bei dem Stollenbau war Stoffel Meinrad, mehrmaliger Gemeindepräsident. Aber bei weitem nicht alle Terbiner standen hinter ihm. Wie gross die Gegenerschaft war, mag folgendes zeigen. Stoffel Meinrad war von 1884 - 1892 , also während zwei Amtsperioden Gemeindepräsident, wurde 1892 nicht mehr gewählt.

Die Gegner suchten das Werk mit allen möglichen Mitteln zu hintertreiben und legten den fortschrittlich Gesinnten alle nur erdenklichen Schwierigkeiten in den Weg.

Die trockenen Neunzigerjahre mit den fuchsroten Matten, mit dürrem Roggen und verkümmertem Wein brachten dann den Plan doch zur Reife. 1896 wurde Stoffel Meinrad wieder zum Präsidenten gewählt. Nach ein paar ganz heftigen Debatten im Verlaufe des Jahres 1896 errangen die Fortschrittlichen schliesslich die Mehrheit , und in der Urversammlung vom Mai 1897 wurde der Bau beschlossen und bereits am 8. November des gleichen Jahres in Angriff genommen.

Der Voranschlag belief sich auf 400'000 Fr. Der Bund gewährte eine Unterstützung von 40 %. Der Rest fiel auf die Schultern der Gemeinde, da der Kanton nichts beisteuerte. Der Kostenvoranschlag musste dann später noch um 60'000 Fr. erhöht werden, so dass die Gesamtauslagen für den Wasserstollen auf 460'000 Fr. zu stehen kam.

Terbinen hatte vor dem Stollenbau auf Grundgüter keine Steuern erhoben. Bei einer Steuereinnahme von 4000.- Fr. im Jahr 1880 sind 460'000 Fr. ein recht ansehnlicher Brocken.

Als erster Unternehmer meldete sich die Firma Ortelli und Felli. Sie verpflichtete sich, den Stollen in 4 Jahren zu bauen. Pro m vereinbarte man mit dem Unternehmer Fr. 85.- Während im Mutji die Mineure mit dem Hammer arbeiteten, wurde im Nanztal eine Turbine zur Erzeugung von Pressluft verwendet. Nach 3 Jahren hatte man den Stollen nicht ganz 350 m vorgetrieben, und der Unternehmer musste den Konkurs erklären.

Der spätere Staatsrat Karl von Stockalper, der sich als Bürge zu einer Garantiesumme von 35'000 Fr. verpflichtet hatte, ersuchte die Gemeinde um eine Verlängerung der Bauzeit bis 1905 und übergab die Arbeit dem Unternehmer Gillieron. Dieser erhielt pro m Fr. 95.- zuerkannt. Herr Gillieron liess nur im Mutji bohren, mit Hilfe eines Ölmotors. Der Motor erwies sich aber als ungeeignet, und so musste auch dieser Unternehmer nach einigen Jahren den Stollen verlassen. Zuvor liess er in seinem Ärger eine ganze Ladung Dynamit auf einmal zur Explosion bringen, um damit wohl den ganzen Berg in die Luft zu sprengen. Offenbar lag damals viel Schnee, denn diese unheimliche Explosion löste in den „Alte Waldu" drei Lawinen aus , deren grösste bis zum „Batljotwägji"hinunterreichte.
Diese vielen Schwierigkeiten waren natürlich Öl ins Feuer der Gegener. Schon als die Firma Ortelli und Felli davonlief, brach im Dorf ein richtiger Aufstand aus. Diesmal beschimpfte man die Stollenbauer erst recht, ganz besonders den Altpräsidenten Stoffel Meinrad. Man erklärte öffentlich, man sollte alle Ratsherren in den Stollen sperren und dann das Loch zumauern. Dies mag illustrieren, wie die Stimmung in einem Teil der Bevölkerung war.
Zwei Jahre lang rührte man kaum mehr etwas an am Stollen. Auch der Bürge von Stockalper traf keine Anstalten mehr zum Weiterbohren. Die Gemeinde verlangte die Garantiesumme. Es kam zu einem Prozess, schliesslich nach einiger Zeit zu einem Vergleich. 1907 zahlte die Gemeinde Fr. 450.- an die Gerichtskosten.
Kulturingenieur Rauchenstein munterte die Terbiner auf, die Arbeit auf eigene Faust weiterzuführen. Von 1905 - 1909 geschah dies auch unter Aufsicht einer von der Gemeinde bestimmten Person. Da man in diesen Jahren nur von Hand bohrte, ging es nur sehr langsam voran.
Das Jahr 1907 brachte eine neue Verzögerung. Der auf 2200 m hoch gelegene Gebidemsee, der für die Gewinnung von Wasserkraft für die Ventilation im Stollen gestaut worden war, durchbrach im Frühjahr 1907 die Dämme und liess sein Wasser in einem ungeheuren Schwall zur Vispe hinunterströmen. Dadurch wurde die Bahnlinie Visp - Zermatt unterbrochen und mit Schutt und Felsblöcken überdeckt und die Vispe bis nahezu zu 1 km langen See zurückgestaut. Durch den Dammbruch waren im Mutji beim Stolleneingang die verschiedenen Einrichtungen vollständig

zerstört worden, so dass man die Monate Juni, Juli, August, September zur Wiederherstellung der Ventilation, der Baubaracken usw. brauchte.
Erst jetzt kam die Sache ins richtige Geleise. Im Sommer 1909 schrieb man die Arbeit vor allem in der westschweizerischen Presse neu aus. Es stellten sich als neue Unternehmer der Italiener Ernesto Rossetti und sein Freund Pasquale Rossetti. Der m Bohrung wurde ihnen mit Fr. 160.- vergütet. Dagegen mussten die Unternehmer bis zum Durchstich 20 % als Garantiesumme zurücklegen. Man hatte offenbar aus dem Prozess die Lehren gezogen.
Rossetti richtete wieder eine Presslufturbine mit Wasserantrieb ein, erstellte aber hiefür eine Druckleitung. Im Oktober 1909, als Rossetti mit dem Bohren begann, hatte man bereits 12 Jahre lang mehr oder minder gebohrt und den Stollen genau 786;5 m vorgetrieben.

1909 Okt. - 31 Dez.	110 m	
1910	325 m	46'899.70 Fr.
1911	234 m	35'973.80 Fr.
1912	350 m	50'573.20 Fr.
1913	377 m	54'717.95 Fr.
1914	318 m	46'031.60 Fr.
1915	138 m	24'860.05 Fr.

Durchschnittlich bohrte man pro Tag 1,05 m
Am Montag, den 28. Juni 1915 morgens um halb vier fiel die letzte Zwischenwand. Der Gebidemberg hatte seinen Todesstoss erhalten. Man meldete ins Tal: Richtung und Niveau stimmen sozusagen auf den Millimeter überein. Wie der Wind verbreitete sich die Kunde vom Durchstich im Gemeindebann. „ Der Tünnel ischt durch, der Tünnel ischt durch."
Pfarrer Bürgi schreibt: „Wie ein elektrischer Funke wirkte diese Kunde. Zufriedenheit und Jubel in allen Gesichtern bei jung und alt. Bald erdröhnten Freudenschüsse. Die Musik schritt spielend durchs Dorf. Freudenfeuer leuchteten abends von den Hügeln. Ja, man kann sagen, überall herrschte eine fast närrische Freude über dieses Ereignis."
Es dauerte dann noch nahezu ein Jahr, bis der Stollen ausgebaut war. Bei diesen Ausbau- und Räumungsarbeiten ereignete sich der einzige grössere

Unfall., bei dem ein Terbiner Arbeiter ein Auge verlor. (Der Letschi Oskar / Heinzmann Oskar (*1864 - + 6.1.1926)
Beim Stollenbau stellte man fest, dass der Fels sehr massiv war, bloss an drei Stellen musste etwas ausbetoniert werden. Der Stollen ist 2640 m lang, 2 m hoch und 1,30 m breit.
Im Frühjahr 1916 kam der zweite grosse Tag, der Tag, an dem das Wasser zum erstenmal durch den Stollen fliessen sollte. Eine Gruppe von 5 Mann wurde über den Berg geschickt. Die allerletzten Arbeiten beim Anschlusswerk (Zuleitung 500 m lang) im Nanztal wurden noch zu Ende geführt und dann das Wasser während einiger Minuten laufen gelassen, um zu sehen, ob alles funkioniert. Nach einem währschaften Imbiss und einem tüchtigen Schluck aus der Batilla zogen die älteren Männer durch den Stollen Richtung Mutji, während die jüngeren zuerst das Wasser von der Gamsa in den Zuleitungsstollen schlugen und dann vor dem Wasser sich ebenfalls durch den Stollen ins Mutji sich begaben. Dort stand viel Volk und der Gemeinderat in corpore; sie alle warteten der Dinge, die da kommen sollten. H.H. Peter Anton Gottsponer, ein Augenzeuge, beschreibt diesen Moment folgendermassen:
„Zuerst kam nur eine dunkelbraune Brühe. Dann klarte sich das Wasser allmählich und schliesslich kam ein ganzer Schwall Wasser und stürzte den Riedgraben hinunter. Die Männer standen da, schauten einander an, ohne ein Wort zu sagen und manchem flossen die hellen Tränen über die Wangen."
Dass dann kurze Zeit später das gesamte Werk in einer kirchlichen und weltlichen Feier, dem sogenannten Tunnelfest, gebührend gefeiert wurde , sei nur noch so nebenbei erwähnt.
Seitdem der Stollen in Betrieb ist, wird beim Stollenausgang die Wassermenge verteilt. Ein Teil fliesst den Riedgraben talwärts. 9 Wässerwasser werden von diesem Graben aus auf beide Seiten hin abgezweigt. Der Rest fliesst durch eine Rohrleitung Richtung Riedji. Von Zeit zu Zeit ist ein Schacht, bei denen wieder neue Wässerwasser abgezweigt werden. Der Rest fliesst ins KW Riedji. (Lonza)
Durch die intensievere Bewässerung des gesamten kultivierten Gebietes ergab sich ein bedeutender Mehrertrag an Futter. Der Viehbestand stieg auf 700 - 800 Stück, Die Bevölkerung wuchs von 700 (1920) auf rund 1000

(nach Kriegsende), als die Bewohner sich noch ausschliesslich aus der Landwirtschaft ernährte. 1939 an der Landi in Zürich war Visperterminen als Beispiel einer Selbstversorgergemeinde dargestellt.
Nach dem Durchstich schloss die Gemeinde mit der Lonza einen Vertrag. Laut dem wurde das Wasser der Gamsa und des Stollens für die Wintermonate der Lonza verkauft. Diese zahlte jährlich 3500 Fr. und erstellte die 6,3 km lange Hangrohrleitung vom Mutji bis ins Riedji. Von den 3500 Fr. waren 750 Fr. Stollenmiete.
Am 5. Mai 1964 ging die damalige Verwaltung mit den Lonzawrken einen neuen Vertrag ein. Darin wurde folgendes vereinbart:

A) Winterwasser:

1. Pro erzeugter Kwh im Kraftwerk Riedji 1.4 Rp , aber im Minimum Fr. 10'000 Fr. Dies entspricht der neuen Stollenmiete.
2. Als Wasserzins pro Brutto PS 4.- Fr.

B) Sommerwasser

1. Verleihungsvertrag für überschüssiges Sommerwasser, jedes Jahr kündbar.
2. Pro erzeugter Kwh im Riedji 0.05 Rp

Dieser Vertrag, heute noch gültig, bringt der Gemeinde jährlich durchschnittlich 20'000 - 30'000 Fr. ein.
Im Rahmen der Güterzusammenlegung hat vor allem die Bewässerung der Rebberge in den letzten Jahren in dem Sinn eine Änderung erfahren, dass heute praktisch alle grösseren Rebkomplexe mit einer gut funktionierenden Berieselungsanlage ausgerüstet sind.

Damit, meine sehr verehrten Herren , möchte ich schliessen. Wenn es mir gelungen ist, Ihnen Visperterminen einmal von einer anderen, vielleicht etwas unbekannteren Seite zu zeigen, dann wird mich das freuen.

25.Juni 1972 / Richard Stoffel

Zu damaligen Zeiten

hinkte der Fortschritt noch übel hintenher. Die Krisenjahre sorgten dafür, dass der kleine Mann auf dem Lande stets in kleinen Schuhen gehalten blieb; und somit stand den Hausfrauen nur ein dünner Geldsäckel zur Verfügung. An den Türpfosten gab es noch selten Knöpfe, auf die man drücken konnte. Vielmehr bellte ein Hund hinter verschlossenen Toren und meldete an Stelle der Hausglocke den Pöstler oder auch einen Bettler. Behutsam und mit etwelchem Misstrauen wurden die Drehschalter in den Kammern eingebürgert, aus denen die Funken in die Glühbirnen sprangen. Nebst Brot kaufte die Hausfrau im Laden noch Steinöl für „Zindig" in Küche und Stube. Erst wenn der Nachbar mehr wagte, getraute der Scheue sich dem Modernen anzuschliessen.
Diese neue Zeitepoche hatte aber der weitsichtige und aufgeschlossene Helfer hinter sich. In Winterthur, wo er einige Jahre als Vikar gewirkt hatte, sah er in den Hallen der Weltfirma Sulzer, in denen er sich öfters und interessiert aufhielt, das Rad der Zeit sich drehen. Sein Auffassungsvermögen für verschiedene Wissenszweige war erstaunlich hoch. Ebenso gut hätte aus ihm ein Ingenieur oder Arzt werden können. Warum verschlug es ihn in das Hinterland, fernab vom Getriebe? Berufung!
Er wurde Seelenarzt und Schulmeister, in einer ihm zugewiesenen Gemeinde, der Helfer in vielen Nöten bei Unbeholfenen.
Eines galt bei ihm wie eingemarktet: Er liess sich nichts vormachen, und es konnte ihm auch niemand etwas vormachen. Seine Meinung duldete nicht gerne Widerspruch. Wer sonst hätte eine bessere Meinung gegen ihn zu vertreten vermocht? Soviel Einsicht fand er auch unter dem Volke, das einsah, dass man selber sehr viel können muss, um auch nur einzusehen, wie wenig man kann. Mit dem Helfer zog gleichsam

eine neue Epoche

in das ländliche Gefilde. Nebst seiner priesterlichen Obsorge und der Schulmeisterei fand er noch Zeit, das Rad der Zukunft auch hier in Bewegung zu bringen und es seinen Leuten vorzuführen. Plötzlich tauchte vor der Helferei ein hochtönendes Geknatter auf, und bald wurde das neue Ding allseits unter die Lupe genommen; auf der Strasse kam es dahergeschnappert, mit grossen Rädern und Pedalen. Darauf sass der Helfer und nickte freundlich den Wundernasen zu, die sich mit Vergnügen in die Strassengräben verzogen. Manchmal musste der Helfer mit der Pedale nachhelfen, wenn es eine Steigung zu überwinden galt. Dann aber flatterte sein langer Rock hinterher wie eine Fahne, und die lieben Leut' schauten ihm nach, bis das Ding stiebend und rauchend um eine Kurve verschwand. Das war der erste „Töff" im Lande, ein Zehnder, wie es hiess, und wegen seinem Geschrei und Zwischengeknalle hat ihn das Volk „Kristenverfolger" genannt. Dennoch gerieten einige Freunde bald in Versuchung und schafften sich auch so einen Verfolger an. Wenn sich aber Unvorhergesehenes hinzumischte, holten sie beim Helfer besseren Rat, weil dieser von Zündung und Kerze mehr verstand. Als seine erste Fahrwut überstanden war, gab er sch mit Drähten, Lampen und Kondensatoren ab, bis schliesslich ein Gerät daraus wurde, aus dem Musik kam und der Wetterbericht gemeldet wurde. Hiezu brauchte es ein respektables Ohrgehänge, mit Kabeln an den Kasten verbunden und gegen die Störungen gute Nerven. Das war das zweite Wunder in der Helferei, das erste Radio weit und breit herum.
Wer sich heute auf Weg und Steg begibt, trägt eine Kamera mit sich, vielleicht nur so gross wie eine Schnupftabakdose, und dennoch ist die im Stande, eine halbe Welt in sich aufzunehmen. Früher brauchte es hiefür eine gehörige Kiste, mit ausziehbarem Balg, ein beachtliches Holzstativ und ein schwarzes Tuch in der Grösse eines halben Leintuches, damit man sich darunter vor dem Licht verstecken konnte. Unter solche Dunkelheit begab sich öfters auch der umsichtige Helfer, denn er besass Gerätschaften dieser Art genug und musste damit manchmal schwierige Wünsche erfüllen.

So kamen an einem

Weissen Sonntag

ihrer vier Gotteskinder zu ihm und wollten ein gemeinsames aber schönes Bild, weil es die lieben Eltern von all den vier Burschen so wünschten. Ein schöner Zufall doch: alle waren einander gleich verwandt und alle hatten im gleichen Jahre das Licht der Welt erblickt. Also musste von den vier wackeren Cousins eine Foto her, was der Helfer gerne besorgte. Nach längerer Stellprobe, vor dem Holzschopf hinter dem Helferhaus, stellte er ungleiche Grössen unter den Vieren fest. In der Nähe stand ein Sägebock, mit dem sich das Ebenmass bewerkstelligen liess. Die beiden Spitzbuben, die die übrigen um eine erhebliche Länge übertrafen, durften die Querlatte am Bock besteigen, damit die die geringeren Freunde um so deutlicher an Höhe überragten. Aber es tauchte ein neues Hindernis auf, das sich vermutlich unter dem schwarzen Tuch erzeigte. Dem geduldigen Fotomeister konnte nicht einleuchten, wieso das Quartett seine Hüte auf dem Kopf behalten wollte. War es doch schon wegen dem Schatten – die Huträndер ragten ihnen beinahe über die Schultern – und um etliches hätten sie noch jünger geschienen. Aber da halfen keine Belehrungen, denn schwarze Hüte waren bei solchen einmaligen Tagen grosse Mode, und schliesslich kostete das Zeug auch etwas Geld. Also unmöglich eine Foto ohne Hut. Endlich liess der Helfer mit sich markten und verschwand wieder unter das Tuch – und drückte ab. Das Bild gelang tatsächlich, man erkannte sie gut, die vier Schlingel.
Weil aber der Helfer für sich eine Foto ohne Hut wünschte, wurde das Experiment wiederholt. Den Eltern aber gefielen die nackten Köpfe besser und sie bestellten leider Bilder ohne Hüte.

In einem Dorfe,

wo keine Feinmechaniker aufzutreiben sind, steht es schlimm, wenn die Nähmaschinen streiken, auch die mit Handkurbel von einst. Dann drangen die Hilferufe in die Helferei und der Helfer kam. Er flickte und schmierte – auch das „Stubenzyt", bis wieder Leben in die Räder kam. Von allerlei Hausmitteln wusste der naturverbundene Mensch Bescheid. Nicht jedermann vermochte den Arzt ins Haus zu rufen, von denen manch einer kein Auto besass. Der Viehdoktor kam wenigstens immer mit Ross und Wägelchen von der Metropole her. Nebenbei – einzig vom Vieh im Stalle verstand der Helfer nichts Es gab ja „Kräfte „ genug, die mit guten Worten und mit bestimmtem Daumengefühl den Kühen die Wildwurzeln an den Klauen vertrieben. Eben die Hausmittel standen noch hoch im Kurs, die eh und je bewährten, bis sie dann von Pillen und Pulvern aus dem Felde geschlagen wurden. Oft stand der Helfer so an einem Krankenlager hilfreich und siegend zur Seite. Ein lieber und treuer Freund also, zu jeder Stunde bereit, und jenen Trost und Mut spendend, die vor der letzten grossen Reise standen. Manchmal verhalf sein Mittel, zu überstehen, ohne dass dabei dem Tun des Arztes widerhandelt wurde. Sein Witz war es nämlich, der respektable Wirkungen zu erzeugen vermochte, gar wenn eine missmutige, eigensinnige Seele noch Worte zum nötigen Lebenswillen brauchte.
Sass da eben so einer auf dem Nachtstuhl, als der Helfer, mit der dampfenden Brissago im Munde, in dessen Kammer trat. Nur Gejammer hörte er von dem Sonderling zur Begrüssung, dazu die Worte: „ Ihr mögt noch Brissago erleiden, Helfer, und ich ertrag es schon lange nicht mehr. Seitdem ich nicht mehr rauchen mag, bin ich nicht mehr der Mann wie früher." „Dann müsst ihr sterben, guter Freund!" entgegnete der Herr.
„Wird euch doch nicht ernst sein! Bin noch nicht steinalt, vermöchte noch eine Weile zu leben. Wenn ich nur besser dran wäre. Langweilig ist's, fast den ganzen Tag auf dem Stuhl zu sitzen und nicht zu rauchen."
„ Entweder ihr mögt rauchen – oder – ist doch eindeutig!" – „ Der Doktor hat es mir verboten – und das Trinken auch!" Und noch niedergeschlagener sass jener auf dem Stuhl.
„ Wozu denn steinalt werden, wenn ihr weder rauchen noch trinken dürft, und überhaupt nicht mehr der gleiche Mann seid wie früher ?"

selbst, Luft , Wasser, ja alles Leben vergifte und sich somit selber das Weltgrab schaufle. Einst werde man vermutlich noch auf den Mond kommen, wenn die Schwerelosigkeit überwunden, und ein Flugkörper ausserhalb der Anziehungskraft der Erde sei. Dann werde der Mensch zu stolz: Der Glaube, Gott, den Schöpfer aller Dinge überrundet zu haben und der Zweifel an seiner Existenz würden aufkommen. Aber dann, dann habe die Wende auch schon begonnen.

- Plötzlich blieb er ganz still – wie manchmal schon – und der Helfer horchte gegen die Zimmerdecke. Mäuschenstill war's. Niemand von den Schülern regte sich, ihre Köpfe waren von der Spannung so geladen, dass sie nichts anderes mehr hören konnten. Welche Stille! – aber mäuschenstill ist ja nicht vollkommene Stille. Ja eben – es war ein Mäuschen, vermutlich sogar ein Haselmäuschen, das sich auf den Estrich verirrt hatte. Von dort kam das Knabbern, es kerbte mit den Zähnen an einer harten Nuss. Nahe am Helferhaus, an der rotweissen Riegelwand stand ja ein Nussbaum. Seine langen Äste reichten über das Dach hin. Am Stamm muss das Mäuschen hinaufgeklettert sein, dann den Ästen entlang auf das Dach. Dort kroch es irgendwo durch ein Firstloch in seine Winterwohnung, wo es während der Nussreifezeit heimlich Reserven angelegt hatte. Der Helfer stand auf – droben knabberte es immer noch – und verliess auf den Zehenspitzen das Schulzimmer. Bald erschien er wieder, ein Vogelgewehr in den Händen und horchte, wo das Mäuschen, das ihm seine prophetische Stunde verdarb, wohl in das Nüsschen beisse. Langsam fuhr er mit dem Rohr an der Decke dem Ziele zu, den Finger am Abzug – und – Päng!! Ein bisschen Rauch und Pulvergestank lag in der Stubenluft, sonst nichts.

Jetzt war's still – vollkommen still – und das Mäuschen? – Also war er auch noch ein guter Schütze, der Helfer. Das wussten die auf dem Schützenstand auch; dort hat er ihnen seine Treffsicherheit vor Augen geführt. Vermutlich nahm man ihn deswegen nicht in die Gesellschaft auf, weil die Lorbeerkränze zu einseitig zugefallen wären, mit denen der Helfer ja sowieso nichts anzufangen gewusst hätte.

Es wäre zu viel gerühmt, würde ein Schulmeister behaupten, er hätte nur brave Schulbankreiter zu hüten. Wenn Sprachlehre oder etwa Französisch auf dem Stundenplan steht, vermag nicht jeder Zögling eine stündige Lektion ohne gähnen durchzuhalten. Leicht kann er da in eine Bleistiftgrübelei geraten, oder so ein Bengel sucht schliesslich noch Zerstreuung hinter seinem eigenen Rücken, gar wenn just da die Bankreihen für die Mädchen beginnen, die ihrerseits gerne wieder ein volles Gesicht sehen, statt lauter kurzgeschorene Hinterschädel aus den vorderen Bubenbänken. Genau so sah dazumal die Sitzkolonne aus, wo derartige Kleinvergehen – oder wenigstens Versuche – gewagt wurden, aber nur selten dem Helfer-Auge entgingen. Dann setzte wiederum das grosse Schweigen ein. Da zeigte sich der Schulmeister als der beste Erzieher, in einer Art, die allseits Empfehlung verdiente. Vielleicht sprach der Helfer zufällig von Heiligen und Engeln, und plötzlich erwischte er so einen Schlingel. Jetzt aber kniff der Meister seine Augen zu; das rechte schloss er ganz, vom linken starrte unter dem Schatten des Augendeckels nur ein Stern hervor. Der Helfer sah mit dem linken so noch mehr als genug – wie ein Bannstrahl zündete es aus dem Schlitz. So verharrte er eine ganze Weile, unbeweglich, auf einem Schülerpult sitzend, vielleicht noch just vor dem Schlingel, wortlos, mit durchdringender Gewalt seine Psychotechnik spielend. Wenn dann dem Getroffenen vor Gewissenswehen die Halsadern anzuschwellen begannen, in denen sich das pulsierende Blut deutlich kündete, setzte der Helfer die Lektion wieder fort. Womöglich sprach er dann vom Luzifer und seiner heissen Hölle.

Dieser Schulmeisterkniff bewirkte mehr als eine Stunde Donnerwetter, er tat mehr als sieben Hiebe mit dem Haselstecken. Solche Taktik zermürbte die Wichtigtuerei einer eigenwilligen Menschenseele. Wie fühlte sich so ein Schlingel betroffen; und so gab der Meister der Psyche allen übrigen Zeit, in sich zu schauen, und zu spüren, wie weh es tut, wenn man gütigen Menschen weh tut.

Nicht zu jeder Zeit ist der Mensch über sich der Meister selbst, gar wenn in eine Stube voll solcher Wesen die Stunde des widerlichen Föhndrucks hereinbricht, der möglichst alle guten Geister aus dem Sinne zu treiben droht. Solch drückenden Anzeichen vermochte mitunter der Helfer auch nicht zu widerstehen. Es brechen eben die Stunden

der Launen los, in denen der stärkste Mann versagen kann. Wehe so bei einer zähen Stunde, die den „Brüchen" gewidmet war, und die Rechenmaschine im Hirn nicht nachkommen wollte, dann benützte der Helfer seine unverfälschten Walliser-Worte: „Schämet-he, sid rächti Chielini alli zämu!" und die rotdurchzogenen Aufgabenhefte flogen über die Köpfe hinweg und landeten weit hinten beim Kachelofen. Zugleich riss der Meister noch aus und verschwand weiss Gott wohin. Nach einer Weile kam dann die Helfers-Köchin – ein altes und bescheidenes, aber gutes Weib war's – und schickte die herrenlose Gesellschaft nach Hause. Die Schule war aus.
Wie Sieger stemmten sich die Schlingel dem „Dimmerwind" entgegen, die immer braven Mädchen kämpften um ihre langen Röcke – der Föhn war ja inzwischen ausgebrochen.

Die Zeiten begannen sich zu ändern. Die dampfenden Kohlenrosse, die unweit vom Helferhaus nach dem Süden vorbei pusteten, fielen langsam zum alten Eisen. Stärkere und grössere Rosse, die ihre Kraftimpulse aus den Drähten zogen, verdrängten die einst gelobten Gotthard-Lokomotiven. Auf der Strasse wirbelte nicht mehr soviel Staub auf, auch wenn schnellere und schwerere Töffs daherrasten als die „Kristenverfolger" – die hatten ausgedient; es kamen die Kondors und Autos immer mehr, mit lackierten Holzspeichen. Die Damen, die darin sassen und die Schönheit des Landes bestaunten, trugen Hüte wie Bienenkörbe, darauf sich papierene Rosen und die längsten Vogelfedern wiegten.
Aber die Bienenkörbe neben dem Helferhaus leerten sich – die Völker flogen aus, die Rosenstauden im Garten standen allein, sie mochten nicht mehr blühen; Bienen und Rosen vermissten ihren Meister, der sie so lieb gehütet und gepflegt hatte.

Er wurde in ein neues Arbeitsfeld gerufen – der gute Helfer – und obwohl er sich anfänglich wehrte, seine liebvertraute Landgemeinde, mit seinen manchmal so komischen Leuten, zu verlassen, gehorchte er und zog in das Bistum, das ihn abberief und wohin er auch gehörte. Im hohen Dörfchen, zu Füssen des Matterhorns, schlug er sein letztes Zelt auf, wo ihn ab und zu treue Freunde aus seiner einstigen Gemeinde besuchten.
Unendlich freuten ihn solche Stunden, aber um so schwerer war dann jeweils der Abschied von den Einstigen.

Endlich meldete der Greis in einem Brief, den er an einen damaligen Schlingel richtete, unter anderem folgende Zeilen: „Herz und Lunge sind noch gesund, aber der Kopf ist krank und kann nichts mehr machen, nicht einmal mehr einen anständigen Brief schreiben. Es hapert mit mir – ich schwanke und wanke – bin halt alt – es naht.

Habt Dank für alles, und viele Grüsse nach dorten meinen lieben Freunden – o grüsst mir die Freunde! – Dein ehemaliger Helfer."

Hab du Dank, guter Helfer, ruhe im Frieden und auf Wiedersehen!

H.H. Peter Anton Gottsponer starb am 3. Mai 1955 im Spital in Visp

in den PC getippt Dez. 2001/ Richard Stoffel

Der Helfer

Erzählung aus früheren Tagen v. Ludwig Lussmann
Urner Wochenblatt 1966
Über das Wirken von H.H.Peter Anton Gottsponer in Silenen
1917 - 1927

Einen Steinwurf weit von der einstigen Landeskirche des oberen Reusstales entfernt, steht ein vornehm altes Haus. Seine äussere Erscheinung beeindruckt heute noch jeden vorbeiziehenden Kirchgänger, und dem fremden Betrachter vermag es würdigen Respekt einzuflössen. Mit den alten Häusern in seiner Umgebung hat es wohl etwelche Ähnlichkeit und doch ist es kein urchiges Urnerhaus, es ist eben mehr. Natürlich fehlen ihm die beidseitigen Lauben, auch die Zugbälken unter den Fenstern und die Schachbrettfriese am Gewänd, wie die Verkragung über dem Kellergemäuer. Zudem ragt der Giebel zu majestätisch in die Höhe. Die eine Haushälfte, die dem steilen Berg obenan zugekehrte, wo manchmal warnendes Steingepolter vernehmbar wird, ist in Riegelfronten gekleidet, aus denen die weissen Mauerfelder merklich vom übrigen Wandholz herausstechen. Aber das ganze Haus sieht immer festlich gekleidet aus, auch wenn der Holzwurm im Gebälk schon seit einem Jahrhundert bohrt und zur Winterszeit die blühenden Geranien und Kakteen auf den Fenstersimsen fehlen.
Ein schmuckes Haus also, auch in seinem Innern, obwohl die Kammerstiege jämmerlich girrt und ächzt, wenn sich die muntere Jugend da hinauf in ihre niedere Schulstube begibt, wo sie das letzte Rüstzeug bei ihren geliebten Schulmeistern holt, bevor sie dann vom Elternhaus hinaus in die weite Welt gejagt wird. In dieser Weisheitsstube hat sich schon mancher Lehrmeister ehrlich und mit Geduld, oft auch mit Leibeskräften bemüht, seinen anvertrauten Auserlesenen die höheren Schulfächer in ihre etwas dickschädelige Häupter einzupauken. So unterschiedlich kluge Köpfe in der Schulstube sassen, so verschiedene Temperamente und eigenwillige Meister führten hier den Zauberstock am vordersten Pult. Aber jene Lehrer waren – und sie sind es heute noch – zugleich die Helfer in dieser Landgemeinde: **Die Pfarrhelfer also**.
Nordseits, zwischen dem hübschen Helferhaus und der Kirche, liegt ein Tal, darum heisst es doch Kilchtal. Der Friedhof grenzt nahe daran, nur ein hoher Ribihügel türmt sich dazwischen auf und verdeckt von ferner Sicht leider viel von der Front von der Barock-Kirchenmauer, zugleich aber auch merkliche Anzeichen von Verwitterung daselbst, die am Gemäuer bis auf den Grund zu nagen beginnt..
Neben der Friedhofmauer steht noch ein bescheidenes Gemach: die Klapperdiele, wo der Sigrist und zugleich Totengräber Pickel und Schaufel verbirgt. Auf dem Platze davor werden an Sonntagen nach dem Gottesdienst die dörflichen Begebenheiten verlesen und an der Klapperdiele angeschlagen. Das besorgt der Gemeindeweibel oder sonst ein Mann in Würden und Ehren. Die Männer, die ihn im Halbkreis umstellen, vernehmen da zum Beispiel ob in der kommenden Woche im „Grätlizug" Holz gereistet wird oder wann die Maikäfer eingesammelt werden. Bei diesem Zusammentreffen der Landleute kommen zudem Haus- und Dorfgeheimnisse an den Tag. Darum wird der Standplatz wohl seit altersher Diele genannt, und nur was auf dem Papier geschrieben steht, wird angeklebt.

In jenen Tagen

gesellte sich mit Vorliebe der damalige Helfer nach seinen Gotteshausdiensten zu den Leuten vor der Kirchendiele. Von ihm sei hier die Rede, der nicht viel darauf gab, wenn er mit der Höflichkeitsform „Herr Pfarrhelfer" angesprochen wurde. Er war ein zu bescheidener Walliser, der hagere Herr aus Visperterminen und einstige Pfarrer in Saas-Fee und Embd.
Was aber das Männlein im Kopf hatte, manchmal im Schilde führte, trat nicht immer so bescheiden ans Licht, und nicht jedes Bäuerlein kam dahinter, was sich in den Schlitzäuglein dieses witzigen Schulmeisters und Helfers verbarg. Vielleicht wurde er deswegen so viele Jahre gerne gelitten, weil man ihn lieb hatte und er eben – kurz und gut – ein wirklicher Helfer im Dorfe war.

Jeder Mensch ist mit guten und minderen Tugenden ausgestattet. Wenn einer wie ein Räuber aussieht, ist er gewöhnlich keiner. Geist und brave Tugenden sind nicht immer an hohen Stirnen zu erkennen. Darum sei gestattet, mehr Worte über den einstigen geistsprühenden Menschen zu verlieren, der schon viele Jahre in Visperterminen auf geweihtem Boden liegt.

Damals

als noch die Strassen im Staube schwelgten, hatte nur der Arzt, vielleicht noch ein Fremdenführer so einen Wagen mit Gummireifen und knatterndem Motörchen. Die Töffs mit Handgas an der Lenkstange hielten erst später Einzug. Solchen Wunderdingen wurde nachgespäht, bis sie um eine Strassenecke endgültig verschwanden. Im Landdörfchen selbst mit dem prächtigen Helferhaus gab es noch keine derartigen Gespenster. Der Helfer pflanzte mit Müh und Fleiss seinen Hausgarten. Da wuchsen die schönsten Rosen weit und breit, in allen Farben und vielerlei Gattung. Manches Mütterchen schaute über den Zaun, bestaunte die Pracht und beneidete den Helfer um soviel Können und Glück, da es nichts dergleichen im eigenen Garten zu hegen verstand, bis schliesslich der kühne Gärtner zu Rate gezogen wurde – und der Helfer half. Er erschien dann in anderen Gärten, nahm Baumschere und Mist – den neugepriesenen Kunstdünger – auch noch mit, und bald gediehen da und dort die herrlichsten Rosen, die gleichen Geranien und Kakteen wie vor den Fenstern am Helferhaus.

Südlich des Gartens, der mächtigen Pyramide des Reusstales zugekehrt, stand noch ein verwittertes Bienenhäuschen. Viele Völker lebten da unter einem Dach friedlich beisammen, und emsig flogen die Bienen vor den Schlupflöchern ein und aus. Ihr Hausvater verstand sie ausgezeichnet zu pflegen. Auch die geflügelten Stacheltiere kannten ihren Honigschelm, der in Zeiten ihrer Schwärmerei unnachgiebig die Nase vor die Fluglöcher steckte und ihr Gehabe auskundschaftete. Mit vergnüglicher Ruhe und ohne geringste Furcht vertrat er unzählige Mussestunden vor dem drohenden Kleinvieh, das ihm manchmal auch in das struppige Haar geriet. Wenn aber der Föhn in die Schlupflöcher blies, dann wurden die Völker sehr böse und duldeten keinen zweiten Störefried. In diesem Falle griff der Helfer zum Schlapphut,an dem ein langes Schutznetz herunterhing, stülpte es über sein bedrohtes Haupt und rauchte dazu gierig eine starke Brissago. So in Nebel gehüllt, trotzte er seinen Feinden und stahl ihnen die Honigwaben aus Körben und Kästen.

Die ähnliche Emsigkeit wie bei den Bienen erlebte der Helfer auch

in seinem Beichtstuhl

Da er in dieser Beziehung über alle Güte gerühmt wurde, wollte fast ein jeder seine Last in Helfers Flüsterkasten abladen. Er vermochte die Fälligkeiten seiner Erbsünder leicht zu ermessen und fand es lästig, lange abzuwägen und nach den Gründen des „Unfalls" zu forschen, insofern es nicht Hals- und Beinbruch verursachte. Daher wackelte ständig der Samtvorhang vor dem geheimnisreichen Gestühle, aus dem die Eingänger so rasch wieder in den Ausgang traten. Solche „Flinke" behagte zur Mehrheit beim Volke. Auch im Messe lesen kam dem Helfer in der Kürze keiner nach, und bei seinen Predigten schlief vor Langeweile niemand ein. denn bald war sie ja vorüber, worauf man sich vor der Klapperdiele etwas länger unterhalten durfte. Die Zwiesprache mit dem Helfer – von Mensch zu Mensch – füllte ebenso gut etwelche Lücken; und so wird es recht und in Ordnung gewesen sein.

Weniger Eile übte der Meister der Bienen und Blumen etwa im Haus eines guten Freundes. Da konnte leicht geschehen, dass er die Rosenkranz-Glocke überhörte und dann – wie viele seiner Schäfchen öfters – auch zu spät in das Gotteshaus trat. Aber deswegen geriet er nicht in untröstlichen Kummer, wusste er doch, dass der Sigrist, der lebzeits Getreue, auch gern einmal den Meister spielte. Ein rühmliches Vermögen besass der Helfer immerhin; er benötigte selten ein Büchlein. Litaneien und übliche Gebete konnte er auswendig. Doch menschliches Versagen ist nie ausgeschlossen; und so geschah auch, dass ihm plötzlich die Fortsetzung entwischte und daher eine kleine Besinnungspause unumgänglich wurde. Entweder ging es bald wieder weiter, oder eine brave Klosterfrau mischte sich drein und brachte Rettung in die unerwünschte Stille.

„ Wenn nur meine Frau noch lebte, die hätte mich bald kuriert. Aber meine Schwester da! Und die Dökrter, wenn die nur „metzgen" können. Ich käme unter's Messer, sagte er, wenn's nicht vorwärts gehe. Kommt nicht in Frage!"
„ Hat der Doktor was verordnet? Medizin?"
„ Pillen – dreierlei – und Pulver! Wenn ich das alles zu vorgeschriebenen Zeiten schlucken wollte, dann müsste ich ständig auf meine Sackuhr schauen!" gab der Müde zurück.
„ Zeigt! Was ist's? Wie sieht das Zeug aus?" Der Helfer wollte die Schublade des Nachttischchens herausziehen, aber der andere wehrte mit beiden Händen ab - „Müsst nicht nachsehen! Glaubt ihr – ich war meiner Lebtag immer „zweg" - und meint ihr, guter Helfer, ich fresse in meinen alten Tagen noch solchen Mist ? Vergiften, ja, könnte man sich. Meine Schwester hat diesen da holen lassen, den Doktor. Ihr wäret mir gut genug gewesen!" erklärte der Eigensinnige. „ Was habt ihr denn mit dem Zeug gemacht, mein Lieber?" „Fort damit, zum Fenster hinaus – mit den Bohnen! Nur noch Muster sind in der Schublade – zum Schein, dass ich's ..."
„ Ha, dachte ich! Also müsst ihr doch sterben, vielleicht schon in wenigen Tagen, ihr wollt es ja so. "- „ Ich muss! Im Ernst?!"
„ Ihr macht Dummheiten – ihr !" Dann verschwand der Helfer aus der Kammer und redete drunten in der Küche mit dem ledigen, noch eigensinnigeren Weibervolk einige mannhafte Worte und verliess eiligst das Haus.
Nach wenigen Wochen rauchte das sture Männchen wieder, trank mit Mass den geliebten Wein und verschmähte weder Pillen noch Pulver, die der Arzt wiederholt mitbrachte.

Im Abendschein

wenn die Bienen zu Hause waren und die Honigwaben hüteten, flog dafür ab und zu ihr Meister aus. Er kehrte ein bei einer mustergültigen Wirtin und hielt Ausschau nach Jasskollegen. Die Wirtschaft stand nahe am alten Gotthardweg und trug als Schild den berühmtesten Armbrustschützen mit Sohn. Das Weib, das Zucht und Ordnung liebte, hatte auch zwei nette Töchterlein. Sie gingen noch in die Schule und waren überaus gescheit, was Papa gerne bei den Gästen bestätigte. Der Grosspapa lebte auch noch unter gleichem Dach. Er kam einst weit vom Süden und darum behielt seine Sprache soviel Komisches, ja sie wirkte geradezu erwärmend. Mit einem schneeweissen Rösslein besorgte er die Dorfcamionage bis ans Ende seiner Tage. In diesem Kreise vertat der Helfer die verdienten – wenn auch nur wenigen – Stunden des Müssiggangs. Bald begann mit Kollegen in bester Eintracht das Kartenspiel. Meist geschah es – oder man wünschte es so - , dass es Helfer und Papa zusammen hatten, denn sie kannten einander durch und durch und jeder verstand seine gute Portion Schlauheit im Spiel anzuwenden – natürlich zu ihren Gunsten. Schliesslich sind solche Fähigkeiten nur durch Übung zu erwerben und keiner ist gerne bei den Verlierern. Für Zuschauer wurde das Spiel zum ergötzlichen Vergnügen. Auch der Gegenpartei blieb – mit seltenen Ausnahmen – nichts anderes übrig , als sich lächelnd mit einer Niederlage abzufinden. Gegen solche Geschicklichkeit zu kämpfen, wie sie die beiden verschworenen Freunde besassen, bedurfte einer besonderen Tugend. Immerhin wäre die eine Taktik resignierenden Jassern anzuraten: Sie sprachen kein Wort, das nicht zum Spiel gehörte und reagierten mit einer Schnelligkeit, die kaum zu überbieten war. Damit gewannen sie Schlachten, ehe die Gegner übersehen konnten, was auf dem Kampffeld geschah. Es gab nur soviel Auskunft über das Wie und Was, was gerade die Spielregel erlaubte. Auf Nachfragen blieben sie stumm im Bunde. Gewiss – all dies nichts Absonderliches – nur zu empfehlen! Hingegen – und das war der zweite Trick – die List, hinter die kaum jemand kam oder dann eben allzu spät. Immer schrieb der Helfer selbst Soll und Haben auf die ihrige Tafelseite. Das geschah ebenso mit unerhörter Schnelligkeit, dass nur Professoren mit Brille das Strichrätsel gerade entwirren konnten. Dem Helfer auf der Tafel herumzuschnuppern, fand jeder als unangängig. All dies dürfte noch zum Menschlichen zählen. Aber was sich Papa Wirt und sein Partner mit den Fingern auf dem Tisch, ja sogar an ihren Köpfen zureden konnten, ging über eine ordinäre Haut und waren für nur bravbürgerliche Gegenkandidaten kaum wahrzunehmende magische Zeichen. Nie konnte eine unerwünschte Farbkarte auf den Tisch geraten. Falls solches

geschah, antworteten Helfers Ohren mit Auf und Ab. Manch biederes Bäuerlein hat da etwas lernen wollen, indessen es für ihn nichts zu erlernen gab. Dennoch freute sich alles insgeheim in der Runde. Solche Beherrschtheit und solches Können löste Staunen aus, bis schliesslich doch einer Licht im Dunkel vermutete. Dann suchte er sich einfach normalere Jasskollegen aus,

Der Helfer

besass aber viele andere und bessere Tugenden – er war ja noch Schulmeister – und zwar ein bewährter. Die Schulstube, die sich auf dem zweiten Boden in der Helferei befand, war eng, die Höhe wenig über zwei Meter, mit kleinen Fenstern versehen, wie sie zum Hause passten,. Schon viele Jahre hielt er darin aus, bevor die vier Schlingel mit den schwarzen Hüten auch unter seinen Stab gerieten. Hier sassen Mädchen und Buben beisammen, manchmal den einen zum leidigen Verdruss, den anderen zum Vergnügen. Der Schulmeister persönlich vertrug sich mit der Schar recht gut, wenn nur die Jungen auch so wollten. Sonst stand ihm ein Stecken zur Verfügung, aus jungwüchsiger Haselstaude. Solche wuchsen ja genug drüben beim Kilchbach. Oder, was auch geschehen konnte: Es flogen einem Flegel plötzlich fünf Finger miteinander an das verstopfte Ohr.

Solche Wischer wurden unwidersprochen hingenommen. Man liebte den Schulmeister gleichwohl. Er war ja gerecht und gut, so meinten es auch die Eltern, bei denen er noch Unterstützung fand. Niemand möge sich einbilden, die Schulmeisterei hätte einem hinterländischen Massstab geglichen, der würde sich irren. Das geistsprühende und erfahrene Wesen zeigte der Helfer nicht nur bei den grossen Leuten, sondern auch im Kreise seiner Schüler. Ob er etwa sympatisch wirkte ? – wegen seiner Schönheit ? –Die schönsten Mädchen sind nicht die klügsten immer! Der Helfer rühmte nur die schönsten Rosen, die liebte er über alles. Schmeichelei und Grosstuerei hasste er wie Spinnen. Und wie lebte er einfach; seine abgegriffene Soutane, die er trug, der immer gleiche Hut, unter dem sich der Schalk verbarg, redeten genug. Die Nase, auffallend gross, war mit jener Krümmung ausgestattet, wie sie nur einem festen Charakter und unbeugsamen Willensmenschen wohl ansteht. Desgleichen seine beweglichen Ohren, die dank ihrer Grösse alles in der Schule zu hören vermochten. Schwierig war es, aus seinen Augen zu lesen. die schienen klein, da er Schlitzaugen hatte, und daher sah man eben die grossen Augen nicht, die sich unter den faltenreichen Augendeckeln verbargen. Der Helfer machte selten grosse Augen; der Schalk tut das nicht. Um so besser sah er in alle Tiefen und erkannte das Gute wie das Heimtückische in den Herzen seiner Mitmenschen.

In jeder Schulstube steht doch ein Lehrerpult, wie dazumal im Helferhaüe auch. Nur wies es nicht die Vorzüge auf, wie sie die Lehrer von heute wünschen und auch verdienen. Dieses Pult kam eben selten zur Geltung; als Stappelplatz für die rotdurchgezogenen Aufgabenhefte schon. Der Helfer lebte nämlich nur selten hinter dieser hölzernen Verschrankung. Er sass zu den Schülern hin, aber nicht auf die Sitzbank wie diese, sondern auf das Schülerpult selbst, den Lieblingen vor die Nase. So konnte er engsten Kontakt pflegen, der Weise, mit den Unweisen. Ihm passte die gemütliche Haltung; die Ellbogen auf den Knien stützend und die eine Faust unter das Spitzkinn gestemmt. In dieser Stellung wirkte er nahbar und eindringlich. So glich er einem Propheten, wenn er von der geheimnisvollen Physik sprach, von Atomlehre und Kernspaltung, sogar von möglichen Fehlexperimenten. Erwähnte er doch damals schon - über 40 Jahre sind darüber verstrichen – dass es die Wissenschaft in absehbarer Zeit zu Stande brächte, mit einem neugewonnenen Kraftstoff, der in einer Frühstücktasse Platz hätte, den grössten Ozeandampfer von Cherbourg nach New York und retour zu jagen. Und dass, sollte den Wissenschaftern bei diesen Atomexperimenten eine Fehlspaltung passieren, die ganze Welt innerhallb einer Sekunde durch Kettenreaktionen in Flammen stünde und zu glühendem Staub zerfiele, als Materie wieder in den Zustand zurückkehrte, wie sie etwa vor 5 Milliarden Jahren im All herumschwebte. Und noch mehr erzählte der Prophet in dieser Kauerstellung, und so einfach und verständlich war's , dass dem letzten Träumer alle Sinne erwachten. Das Ende der Menschheit sei etwa so vorbestimmt – philosophierte der Meister – dass sie in ihrem überschwänglichen Trachten nach Fortschritt und Bequemlichkeit allmählich

Der hochwürdigste Herr Grosskantor Gustav Gottsponer / Volksfr. 21.März 1972

Manch ein Nachruf auf einen Verstorbenen beginnt mit den Worten: „Der NN. ist nicht mehr." Ich lese diese Worte nicht gern; denn sie sind nicht wahr. Wer Gott liebt, ist nicht gestorben; er lebt weiter in Gott.Er ist nicht für immer gestorben; er ist nur heimgegangen zum Vater, aus dessen Schöpferhand er einst hervorgegangen ist, zu dessen Kind er wiedergeboren worden ist. In seinem Vaterhause sind viele Wohnungen, eine schöner als die andere, alle aber so voll himmlischer Schönheit, dass sie das begehrliche Menschenherz für immer und ewig zu beglücken vermögen.

Heimgegangen aus der Fremde dieser irdischen Pilgerschaft in die ewige Heimat ist am letzten Freitag, 17.März, abends der Hochwürdigste Herr Grosskantor Gustav Gottsponer im hohen Alter von 91 Jahren. In Visperterminen in einer echten Oberwalliser Grossfamilie von 11 Geschwistern wurde Gustav geboren am 29. November 1881 als Sohn des Kaspar Gottsponer und der Monika Zimmermann. Wo viele Kinder sind, da hat man auch welche, um sie dem lieben Gott zu einem besonderen und ausschliesslichen Dienst zu schenken. Zwei Söhne, unser Gustav und sein älterer Bruder Peter Anton, wurden Priester, während zwei Schwestern Klosterfrauen wurden, eine bei den Schwestern vom hl. Kreuz in Ingenbohl, die andere bei den Ursulinen in Brig.

Gustav muss wohl in schon etwas gereifterem Alter die Studien begonnen haben, da er erst mit 28 Jahren Priester wurde. Den Gymnasialstudien oblag er in Brig und Sitten, allwo er dieselben im Jahre 1905 erfolgreich mit der Matura abschloss. Das christliche Elternhaus und die dort genossene Erziehung zum Priestertum hin führten den jungen Mann zum Studium der Gotteswissenschaft, in der er sich ausbildetete in Sitten und in Innsbruck zu Füssen vorzüglicher Professoren und erfahrener Priestererzieher. Das Hauptgewicht legte man zu jener Zeit auf priesterliche Tugend und ernstes Streben nach Vollkommenheit. Nicht dass man dabei die Theologie als Wissenschaft vernachlässigte, aber man wusste um ihre Magdrolle, wie überhaupt die menschliche Vernunft sich dem Glauben unterzuordnen hat und das Flickwerk von Menschenwissen der unfehlbaren göttlichen Weisheit.

Mit Wissenschaft und Tugend wohl ausgerüstet, empfing der junge Levite im Jahre 1909 die Priesterweihe und brachte Gott sein 1. hl. Messopfer dar. Den reifen jungen Priester hätte man sehr wohl in der Seelsorge brauchen können, aber man bedurfte seiner im Kollegium in Brig. Da leistete Gustav Gottsponer vorzügliche Arbeit als Professor, als Inspektor und Erzieher, wie auch als Oekonom und Verwalter.Professor Gottsponer war vielseitig, so dass er als Professor fast jede Lücke leicht auszufüllen vermochte.Er war ein strammer Erzieher, der sich mit wenig Worten Autorität zu verschaffen wusste; er war ein Oekonom voll Güte und ein Verwalter voll peinlicher Genauigkeit.

So war es für das Kollegium ein fühlbarer Verlust, als Bischof Bieler selig den Professor Gottsponer im Jahre 1924 nach Sitten berief und ihm die Förderung und Verwaltung der frommen Werke der Diözese übertrug. Da Herr Gottsponer auch hier wie überall sich bewährte, berief ihn sein Bischof 1931 ins Domkapitel als Nachfolger des verstorbenen Domherrn Lagger. Eine wohlverdiente Anerkennung und Ehrung seines bisherigen Wirkens. In dieser Zeit hatte Herr Gottsponer durch eine Reihe von Jahren den Religionsunterricht zu erteilen an die Zöglinge deutscher Sprache im Lehrerseminar. So war ihm also die religiöse Bildung und Erziehung der zukünftigen Jugendbildner anvertraut, was wiederum einen heilsamen Einfluss auszuüben vermochte auf das religiöse Leben eines ganzen Landes und Volkes.

Im Domkapitel wurde dem Verewigten das nicht unwichtige Amt eines Prokurators, d.h. eines Verwalters und Rechnungsführers übertragen. Dieses Amt hat Herr Gottsponer vom Jahre 1942 an mit einer Genauigkeit und Gewissenhaftigkeit verwaltet, die jedem Verwalter Vorbild sein könnte, bis er es im Jahre 1963 in etwas jüngere Hände legen konnte; er selbst war damals 82 Jahre alt. Zu gleicher Zeit versah Herr Gottsponer auch das Amt eines Fabrikators, das heisst , er war verantwortlich für Ordnung und Reinlichkeit im Gotteshaus, vor allem in den kirchlichen Gewändern und hl.Gefässen. Und wir dürfen wohl ohne Uebertreibung sagen, dass Herr Gottsponer die Sakristei der Kathedrale zu einem Muster für das ganze Bistum gemacht hat.

Es war also sicher wohlverdient, wenn Herr Gottsponer im Schosse des Domkapitels zur Würde des Grosskantors erhoben wurde. Es war aber auch diese Würde nicht ohne Bürde. Der Kantor ist verantwortlich für die würdige Gestaltung des Chorgebetes sowie des Gottesdienstes in der Kathedrale. Auch hier wirkte Herr Gottsponer weniger durch sein Reden als viel mehr durch sein Beispiel, war er doch noch ein Tag vor seinem Tode nur schwer davon abzuhalten, zum Chorgebet zu gehen.

Wenn es aber eine Krone gibt, die den Priester besonders ziert, dann ist es eine natürliche und ungekünstelte Frömmigkeit. Und gerade diese schmückte Herrn Gottsponer in vorzüglicher Weise. Eine Hauptaufgabe des Domkapitels ist das Chorgebet, die gemeinsame Verrichtung des täglichen priesterlichen Breviers. Morgens und abends versammeln sich die Domherren zu bestimmter Stunde im Chor der Kathedrale zum gemeinsamen Gotteslob. Wenn Herr Gottsponer dabei einmal fehlte, dann wusste man, dass er krank war, sonst konnte ihn kaum etwas davon abhalten.

Das höchste Werk der priesterlichen Frömmigkeit ist die Darbringung des hl. Messopfers. Bis zum letzten Tag hat Herr Gottsponer das hl. Opfer gefeiert. Erst am Todestag konnte er, wohl schon halb gelähmt, die hl. Gewänder nicht mehr anziehen. Gott verlangte also auch noch dieses Opfer, aber nur für einen Tag.

Nicht minder fand die private Frömmigkeit bei Herrn Gottsponer eifrige Pflege. Wie oft sah man ihn in den letzten Jahren in einer stillen Ecke der Kathedrale vor dem Tabernakel in stille Andacht versunken!

Ein guter und getreuer Klnecht! So hoffen und vertrauen wir, dass er auch das Urteil bereits vernommen habe: „ Ich werde dich über vieles setzen, gehe ein in die Freude deines Herrn!“ J.W.

aufgeschrieben 27.12.2000 R.S.

08.04.73 Das Klubrennen des Ski- und Sportklubs Visperterminen von heute Sonntag wurde zu einem vollen Erfolg. 115 Fahrerinnen und Fahrer hatten sich eingeschrieben und 110 erschienen zum Rennen. Zu fahren war ein Riesenslalom, für den die besten rund eine Minute benötigten. Die Schneeverhältnisse waren ausgezeichnet und das Rennen wurde tadellos organisiert. Unter den Startenden sah man auch Grossrat Philemon Furrer undGrossrat und Gemeindepräsident Gerhard Zimmermann.mit mehreren Ratskollegen. Für erste Plätze reichte es ihnen natürlich nicht, da diese Herren offenbar auf der politischen Piste besser zu Hause sind als auf den Rennpisten.Man wusste jedoch das Erscheinen der Gäste zu schätzen, die durch ihre Anwesenheit ihre Verbundenheit mit den Sportlern bekundeten.Hier die besten Resultate: Damen:Zuffrey Elisabeth vor Hedy Zimmermann ; Senioren: Berchtold Anton vor Heinzmann Rupert; Senioren II: Stoffel Antonn vor Summermatter Anton. Altersklasse: Rufener Josef Marie vor Zimmermann Fidelis und Stoffel Emil und schliesslich : Junioren: Zimmermann Roland vor Studer Leander.

10.04.73 In allen Weilern unterhalb des Dorfes am Terbinerberg gibt es alte Weinpressen. In einigen Weilern sind sie noch in Betrieb, in anderen sind sie ausser Kurs gekommen, so die Presse in Oberstalden, die aus dem Jahre 1771 stammt. Die Weinpressen in den Dörfern gehören den Geteilschaften, und anhand von Tesseln wurde die Benutzung der Pressen geregelt. Da die Presse wie auch das Gebäude, in dem sie sich befindet, sanierungsbedürftig sind, drängt sich die Frage nach der Zukunft dieser Weinpresse auf. Entweder muss die Geteilschaft sich dafür einsetzen, dieses Kulturgut zu erhalten, oder es muss ein Käufer gefunden werden, der bereit wäre ,sie zu restaurieren und sie der Öffentlichkeit zugänglich zu machen, sie aber an Ort und Stelle zu belassen.

24.04.73 Heute Osterdienstag vor 50 Jahren gaben sich in Visperterminen Julius Zimmermann geb. 1894 und Augusta Zimmermann geb.1898 das Jawort. Die Hochzeit wurde gleichentags gefeiert wie die Primiz von Dekan Robert Zimmermann selig, dem Bruder des Bräutigams. Fünfzig Jahre sind eine lange Wegstrecke auf unserer irdischen Pilgerschaft.Es gab nicht immer Sonnenschein, es gab auch düstere Stunden im Leben der beiden Jubilare, so etwa, als zwei ihrer Kinder in zartem Kindesalter heimgeholt wurden., oder ein schweres Beinleiden, das die Amputation eines Beines des Gatten nötig machte. Die schwere Arbeit in der Landwirtschaft lastete fortan auf den Schultern der tüchtigen Lebensgefährtin, die aber in ihren Kindern tüchtige Helfer fand. Acht Kinder, sieben Töchter und ein Sohn, heute Rektor in Naters, haben die Eheleute Julius und Augusta grossgezogen. Sie können stolz auf ihr Lebenswerk sein und heute ihren Bund erneuern, im Bewusstsein, tatsächlich in guten und bösen Tagen einander beigestanden zu haben , wie sie es vor fünfzig Jahren einander versprochen haben.
Julius Zimmermann diente der Gemeinde als Gemeinderat, der Raiffeisenbank, deren Mitbegründer er war, als Kassier und der Theodulspfarrei 53 Jahre als Organist und insgesamt 59 Jahre als Kirchenchormitglied, wofür er mit der Verdienstmedaille „Bene Merenti“ geehrt wurde.Wir wünschen den beiden noch manche Jahre Gemeinsamkeit hienieden.

06.06.73 Der Verwaltungsrat der FO hat die Arbeiten für den Bau des Basistunnels Oberwald - Realp vergeben. Die Bohrarbeiten sollen im Herbst begonnen werden. Bei Wintereinbruch sollen die Arbeiten soweit vorangetrieben sein, dass ohne Behinderung durch den Schnee weiter gearbeitet werden kann.In 10 Jahren werden wir also durch diesen Tunnel ins Wallis und zurück reisen können.

Im Verlaufe dieses Sommers verlässt Pfarrer Johann Werlen nach 12 jähriger erfolgreicher Tätigkeit die Pfarrei Visperterminen. Er ist der Erbauer der neuen Pfarrkirche, die 1963 eingeweiht werden konnte. Während seiner Zeit inventarisiert er alle Kunstwerke der Kirche und der Kapellen, renoviert sämtliche Kapellen am Berg, die Rosenkranzkapellen ausgenommen. Bei seinem Weggang sind sämtliche Renovationskosten getilgt und die Kirchenbauschuld bis auf 29'500 Fr. (30.6.1973) abbezahlt. Terminen ist diesem unermüdlichen Schaffer zu grossem Dank verpflichtet. Nach Generationen wird man noch von ihm sprechen.In Anerkennung seiner grossen Verdienste um den Kirchenbau wird Pfarrer Werlen zum Ehrenburger ernannt.

01.07.73 Priesterweihe und **Primiz** von **Valentin Studer**, Sohn des Albert und der Lia Studer, geboren am 17. Juni 1945. Er besuchte die Primarschulen in Visperterminen, das Kollegium in Brig, Matura 1967. Theologiestudium 2 Jahre in Sitten und 3 Jahre in Münster (Westfalen). Anschliessend 1 Jahr Präfekt und Lehrer am Gymnasium Brig. Er wird heute in seinem Heimatdorf zum Priester geweiht und hält gleichentags seine Primiz.
Die ganze Pfarrgemeinde hat sich eifrig auf diesen Tag vorbereitet. Die Jugend zierte im alten Schulhaus. Säulen und Girlanden zur Dekoration des Elternhauses und der Strassen wurden bereitgestellt. Der neue gemischte Chor ist tüchtig am Üben für seinen ersten grossen Auftritt.Der Pfarreirat und die gesamte Pfarrgemeinde wünscht dem Neupriester Gesundheit, Freude und Kraft auf seinen weiteren Lebensweg.

23.09.73 Dem neuen, fast zerbrechlich scheinenden **Pfarrer von Visperterminen, Josef Sarbach** ist heute sicher fast Angst geworden, als er die Masse Gläubiger sah, die auf dem Schulhausplatz und auf der Strasse warteten, um ihn feierlich zu empfangen..Die beiden Dorfmusiken begleiteten den neuen Pfarrer, der aus Visp stammt, und zuletzt Pfarrer in Ems war, vom Schulhausplatz in die Pfarrkirche. Hier zelebrierte er eine hl. Messe, während Dekan Imboden den neuen Pfarrer installierte. Er wies in seiner Predigt auf die Arbeit des Pfarrers im Weinberg des Herrn hin, und da der Herr schon als Beispiel den Weinberg wählte,von dem man ja in Terminen etwas versteht, versteht man wohl auch die Arbeit des Pfarrers.
Im Gemeindesaal wurde dann ein Burgertrunk zu Ehren des neuen Seelenhirten abgehalten, während - dem Gemeindepräsident und Grossrat Zimmermann Gerhard Pfarrer Josef Sarbach willkommen hiess. Wir wünschen Pfarrer Sarbach in Terminen eine erfolgreiche Tätigkeit.

6.-9.10.73 Fussmarsch resp. Wanderung von Altdorf nach Visperterminen.innerhalb von 4 Tagen. Altdorf ab SA 06.00 h,Andermatt an 17.00 h. / Andermatt ab SO 04.05 h, Reckingen an 18.20 h / Reckingen ab MO 06.30 h, Brig an 18.00 h / Brig ab DI 09.00 h , via Rohrberg Aregga ,Visperterminen an17.00 h. Teilnehmer: Georg Michel SM, Gustav Arnold SM, Alfred Benz SM, Oskar Abgottspon, Richard Stoffel. Die ersten drei bis Brig. Oskar Abgottspon ab Andermatt.

20.10.73 Rückfahrt aus den Herbsrtferien nach Altdorf, weil Furka bereits wegen Schneefall geschlossen via Grimsel und Susten mit Rektor Josef Zimmermann Naters.

5.12.73 Wahl der Bundesräte: Ritschard, Hürlimann, Chevallaz

28.03.74 Die Gemeinderechnung für das Jahr **1973** fällt besser aus als erwartet. Steuern aus Einkommen: Fr. 565'000, Steuern insgesamt Fr. 886'000, Gesamteinnahmen inkl. Finanzausgleich 1.705 Millionen.Ausgaben 1.628 Millionen; Mehreinnahmen 77'000 Fr./ Langfristige Schulden der Gemeinde 1.117 Millionen, kurzfristige Fremdgelder Fr. 728'000.- , Schuldzinsen Fr. 71'000.- , Rückzahlungen 34'000 Fr.Bei relativ hohem Steuerfuss ist die Finanzlage der Gemeinde gesund.

Im Verlaufe des Jahres wurde ein weiteres Stück der Dorfstrasse gepflästert. Mit dem Ausbau der Strasse Visp - Visperterminen wurde begonnen und für 1974 ist ein weiteres Teilstück versprochen. Die erste Etappe der Wasserversorgung ist abgeschlossen. Die Arbeiten für den Bau des Reservoirs im Bannwald und die Erweiterung des Dorfnetzes sind vergeben. Begonnen soll auch mit der Kläranlage in Visp werden, an der die Gemeinde angeschlossen wird. Der Bau kostet die Gemeinde ca. 1 Million, der Unterhalt später schätzungsweise Fr. 12'000.-pro Jahr.

6 Lehrpersonen unterrichteten an den Gemeindeschulen 233 Kinder. 76 besuchten die Schulen in Visp. In den nächsten Jahren werden Jahrgänge mit 37 - 44 - 49 Kindern schulpflichtig. Mit dem Bau der Turnhalle muss im nächsten Jahr begonnen werden.

Nach dem Bau der Strasse in die Barmili ist der ehemalige Weg in den „Weissen Stahlen" überflüssig geworden. Nach Beschluss der Urversammlung wird er an die Anstösser übergeben, so dass diese ihre Grundstücke arrondieren können.

Folgende Paare traten im Verlaufe des Jahres 1973 in den Ehestand

26.04.73	Andres Johann des Kaspar und Schwery Paula des Johann	Nr. 1107
10.05.73	Heinzmann Marcel d. Rudolf und Furrer Judith d. Peter Marie v. Stalden	Nr. 1219
19.05.73	Zeiter Erich des Emil und Gerteis Monika des Illia Max von Zürich	Nr. 1064
24.05.73	Heinzmann Karl d. Josef Marie und Zimmermann Regina d. Roman	Nr.1034
22.06.73	Studer Peter Josef , Dr. med. d. German und Stoffel Monique d. Leo	Nr. 1136
22.06.73	Zimmermann Julian d. Peter & Walker Miriam Margrith d Emil v. Ried Brig	Nr. 1154
30.06.73	Zeiter Paul d. Emil und Imesch Jolanda Christina d. Cäsar v. Zeneggen	Nr. 1063
27.07.73	Heinzman Ethelred d. Kaspar und Stoffel Cäcilia d. Johann	Nr. 1110
09.08.73	Studer Firmin d. Albert und Zenklusen Maria Imelda v. Naters	Nr. 1037
08.09.73	Zerzuben Heinrich d. Bernhard und Fux Anita von St. Niklaus	Nr. 1046
27.09.73	Heinzmann Jean Charles d. Gustav & Laub Lydia Doeis v. Basel & Oberwil	Nr. 1017
28.09.73	Studer Norbert des Lukas und Bircher Maria Frieda des Otto v. Stansstad NW	Nr. 1021
28.09.73	Gottsponer Alex d. Johann und Bellwald Ida d. Leo	Nr. 1011
02.10.73	Zimmermann Hermine d. Lukas & Burgener Alois v. Eisten und -Saas-Fee	
27.10.73	Stoffel Monika des Peter und Theler Erwin , Maler, in Natersw	

Todesfälle im Verlaufe des Jahres 1973

1886	Kreuzer Alois d. Benjamin, Nr. 636	06.03.1973
1911	Berchtold Medard d. Florentin, Nr. 905 a und b	02.05.1973
1894	Stoffel Martin des Bernhard, Nt. 655	18.05.1973
1904	Stoffel Viktor des Emil, Nr. 684	06.06.1973
1902	Stoffel Alois des Franz, Nr. 721	26.06.1973
1902	Stoffel Berta, geb.Zimmermann des Kasimir, Gattin des Eduard, Nr. 657	16.07.1973
1903	Zeiter Lukas des Gustav, alt - Konsumverwalter, Nr. 726 a und b	12.08.1973
1899	Kreuzer Katharina, geb. Bellwald des Andreas, Gattin des Leo, Nr. 645	15.08.1973
1880	Stoffel Carolina, ledig, des Josef Anton, aus Nr. 461	19.09.1973
1938	Zimmermann Norbert des Edmund, Nr. 959	28.09.1973
1895	Burgener Seraphin Augustin des Ferdinand, Nr. 673, + in Zürich	20.10.1973
1920	Heinzmann Anna, geb. Rufener des Oskar, Gattin des Kaspar, Nr. 806	30.10.1973

24.07.74	Tour aufs Mattwaldhorn : Jules Stoffel , Gervas Studer, Richard Stoffel
05.08.74	Kornernte Spissboden
06.10.74	Wanderung um den Vierwaldstättersee in 4 Tagen: Altdorf – Buochs; Buochs – Meggen; Meggen – Brunnen; Brunnen – Altdorf. Georg Michel, Fussen Hans, Abgottspon Oskar, Stoffel Richard
05.11.74	Wir zügeln von der Weltigasse an die Bahnhofstrasse 71
28.11.74	Erster Spatenstich der regionalen Kläranlage in Visp. Der Regional ARA gehören an : Visp, Baltschieder, Lalden, Eggerberg, Brigerbad, Ausserberg, Visperterminen, sowie die Lonza AG. Im letzten Quartal des Jahres 1976 soll die Anlage erstellt sein. Die Kosten belaufen sich auf ca. 40 Millionen Franken. Die Betriebskosten, inkl. Amortisation und Zinsen werden pro Jahr etwa den Betrag von 7 – 8 Millionen Franken ausmachen.
28.11.74	Beginn der Bauarbeiten am neuen Schulhaus. In einer ersten Etappe werden eine Turnhalle und zwei Kindergärten erstellt. Bauunternehmer sind : Firma Stoffel Josef des Johann und Firma Stoffel Engelbert des Robert.
28.11.74	Alpabzug von Terbinernanz. Grosser Schaden durch „Guferlischafe", daher früher Alpabzug.
28.11.74	Alpabzug Vispernanz
28.11.74	Josy Heinzmann übernimmt die Leitung des Gemischten Chors, nachdem der anfängliche Leiter Felix Schmid demissioniert hat.
28.11.74	Eröffnung des neuen Konsums.

Ehepaare, die sich 1974 verheirateten

01.06.74	Studer Agatha d. Hugo & Zeiter Albin v. Obergesteln siehe	Nr. 826
22.04.74	Studer Theodul (Joder) & Stähelin Christine	Nr. 1135
27.04.74	Kreuzer Karl & Berchtold Elise Maria	Nr. 1243
13.07.74	Studer Ernest Sigisbert & Berchtold Margaretha	Nr. 1125
01.08.74	Studer Wendelin d. Oswald v. Mund & Schnydrig Usula d. Moritz v.Mund	Nr. 1330
17.08.74	Studer Reinhard & Stoffel Ursula	Nr. 1127
14.09.74	Gottsponer Leo d. Joh. & Studer Lea d. Edmund	Nr. 1012
16.09.74	Gottsponer Paul d. Joh. & Quinter Natalie	Nr. 1010
27.09.74	Zimmermann Leonhard d. Lukas Niederhäusern & Köpfli Rita v. Pfaffnau	Nr. 1308
02.10.74	Burgener Armin d. Eduard & Martig Edith d. Siegfried v. Mund	Nr. 1206
10.10.74	Heinzmann Ernest Martin d. Martin & Camenzind Elisabeth v. Gersau	Nr. 1170
29.11.74	Heinzmann Arthur d. Adolf & Sager Brigitte d. Graf Frieda v. Gossau	Nr. 1191
1974	Zimmermann Adelbert d. Otto & Abgottspon Claudia d. Otto v. Staldenried	Nr. 1027
1974	Heinzmann William André v. Adliswil & Heiss Margrith d. Friedrich	Nr.1519

Todesfälle im Jahr 1974

1888	Zeiter Adolf d. Moritz aus Nr, 533, ledig +	?.02.1974
1896	Kreuzer Florentina geb Gottsponer d. Oswald Gattin Kreuzer Peter Nr. 483	26.02.1974
1908	Heinzmann Mathilde d. Johann, Gattin Heinzmann Josef Marie, Nr. 704	17.03.1974
1901	Studer Mathilde d. Oskar, Gattin Studer Gustav, Nr. 661	15.05.1974
1953	Gottsponer Leander d. Walter, Autounfall in Neubrück, aus Nr.703	18.05.1974
1890	Studer Noemie d. Leo, ledig +, aus Nr. 511	02.06.1974
1889	Zimmermann Josef Marie, ehemals Registerhalter, Nr. 635	02.10.1974
1891	Kreuzer Josef d. Cäsar, Nr. 631	05.10.1974
1948	Heinzmann Philippert d. Josef aus Nr. 737, tödl. verunfallt	12.11.1974
1901	Heinzmann Ernestina d. Josef, Gattin Peter Anton Heinzmann, Nr. 644	23.12.1974

04.01.1975 Stirbt im Alter von 68 Jahren Hilda Zimmermann – Zeiter

15.01.1975 Stirbt im 75. Altersjahr Gottsponer Matthäus des Johann



Matthäus Gottsponer ist am 22. Dezember 1900 in Visperterminen geboren als Sohn des Johann und der Angelina geb. Heinzmann. Er war das dritte und jüngste Kind dieses Paares. Seine Mutter hat er leider schon im Alter von 6 Jahren verloren. Die beiden Geschwister Kaspar und Emma sind ihm im Tode vorausgegangen Die drei Geschwister freuten sich mit Recht darüber, dass jedes einen Priester und Missionar zum Patenkind haben durfte. Kaspar war der Getti von Pater Lukas Stoffel, Emma die Gotta von Pater Anton Berchtold und Matthäus der Getti von Pater Matthäus Zimmermann. Im Jahre 1931 heiratete der Verstorbene die Rosalina Stoffel. Die Ehe blieb leider kinderlos. Das Paar durfte aber seine Nichte Gertrud Gottsponer auferziehen, die bei den Ursulinen ins Kloster eintrat und heute als Schwester Germana und Lehrerin in Leuk-Stadt tätig ist. In diesem Zusammenhang möchte der Schreiber eine kleine Episode nicht verheimlichen. Im Jahre X waren in den Reben grosse Frostschäden zu verzeichnen. Bund und Kanton richteten an die Geschädigten Subsidien aus, aber nur an Familien mit Kindern.

Als Matthäus vernahm, dass er das Nachsehen hatte, erklärte er mit Galgenhumor und vielleicht auch mit etwas Verärgerung:“ Het's de eiguntli d' Räbe gfrert oder d'Jungini? Matthäus war Landwirt, tüchtiger Maurer und Imker. Wenn er vom Leben und Treiben der Bienen erzählte , hörte man ihm gerne zu. Die Landwirtschaft musste er wegen Beinbeschwerden frühzeitig aufgeben, doch von den Bienen und Reben wollte er sich nicht trennen. Während acht Jahren war er Gemeinderat und hatte sich mit den öffentlichen Arbeiten zu befassen. Unter seiner Leitung wurden damals viele Wege und Mauern ausgebessert oder neu erstellt. Im Militär war er als ausgezeichneter Schütze bekannt. Seine Trophäen füllen einen ganzen Schrank. Am kantonalen Schützenfest in Siders 1932 war er im interkantonalen Wettkampf im ersten Rang und konnte die vom Kommandanten der 1. Division, Oberstkorpskommandant Henri Guisan und späteren General gestiftete Auszeichnung in Empfang nehmen. Die vielen auswärtigen Schützenkameraden und Freunde wollten durch die zahlreiche Beteiligung an der Beerdigung sicher auch danken für die gemütlichen Stunden und die Gastfreundschaft, die er ihnen insbesondere in seinem Heim in den Bitzinen zukommen liess. Wer dort einmal in seinem Keller Gast war, der war in seinen Freundeskreis eingeschlossen, liess sich gerne wieder einladen, weil er spürte, dass er dadurch dem Gastgeber Freude bereiten durfte. Wahrlich, diese Gastfreundschaft war echt. Anlässlich von Schiessen im Stand von Bitzinen oder im Anschluss an die Wimden wurde die Wohnung der Familie Gottsponer – Stoffel in den Bitzinen oft zu einer Raclettestube. Und heute ? Es ist schade, dass dieser schöne Brauch eingegangen ist. Gottsponer Matthäus war ein einfacher Bergbauer mit nur Primarschulbildung. Er verfügte aber über einen gesunden Menschenverstand, war kontaktfreudig, kam mit jedermann sofort ins Gespräch und fand sofort Anschluss. Das hat sich noch bei der Kur in Leukerbad bewahrheitet, wo er im Herbst 1974 Linderung von seinem Beinleiden suchte. Diese Linderung hat er tatsächlich gefunden, aber es stellten sich dann andere Beschwerden ein, die seinem Leben wenige Tage nach seinem 75. Geburtstag ein Ende setzten.

27.01.1975 GV der Dorfkrankenkasse. Für das Jahr 1974 schliesst die Kasse mit einem Einnahmenüberschuss von Fr. 40'000.- ab, das Vermögen erhöht sich dadurch auf Fr. 222'000. Die Beiträge werden auf dem gegenwärtigen Stand belassen, d.h. Fr. 30.- für Krankenpflege und 100 Franken Spitalzusatz pro erwachsene Person und Jahr sowie Fr. 5o.- pro Kind.

Nach 27 Jahren tritt Kaspar Heinzmann des Robert als Verwalter der Kasse zurück. Sein bisheriges Amt übernimmt Cäcilia Berchtold – Heinzmann. Die Kassenstunden werden auf MO und FR nachmittags angesetzt.

Aus dem Vorstand verabschieden sich nach 4 jähriger Amtszeit: Zimmermann Fidelis, Präsident, Stoffel Josef des Theodul und Studer Alex des Lukas. Neu in den Vorstand werden gewählt: Heinzmann Peter des Lukas, Präsident, Stoffel Florentin und Kreuzer Robert. An Stelle von Studer Edmund und Zimmermann Gerhard werden Heinzmann Anastasius und Studer Ernst zu Revisoren gewählt.

Tambouren und Pfeifer beziehen ein neues Lokal

02.02.
1975



Im Rahmen des Konsumneubaus musste auch das bisherige Übungslokal der Tambouren und Pfeifer verschwinden, damit der Konsum den nötigen Bauplatz erhalte. Der Verein sicherte sich jedoch im Neubau ein Übungslokal, das gleich etwa doppelt so gross wie das alte ist. Es wurde am Sonntag, 2.2.75 anlässlich der Generalversammlung in Besitz genommen. Die 25 Pfeifer, 11 Tambouren und 12 Kandidaten eröffneten den Nachmittag mit einem Konzert und dem Ehrenwein auf dem Bildjiplatz,

Pfarrer Sarbach Josef segnete das neue Lokal gleich nach dem Einzug des Vereins ein. Dabei kam er auf die Einigkeit zu sprechen, die in einem Verein herrschen müsse, soll der Verein gedeihen. Als man 1932 nur mehr vier Pfeifer zählte, da habe es wahrscheinlich an der Einigkeit im Verein gefehlt. Die Tambouren und Pfeifer umrahmten die Einsegnung mit zwei Märschen.
Man weiss nicht so genau, wann der Verein gegründet wurde. Die erste Fahne stammt aus dem Jahre 1903. Von der früheren Zeit hat man keine Dokumente. Doch dürfte die Ahnenmusik älter sein als die Gebüdemalp, die 1900 gegründet wurde.
Heute zählt die Sektion inkl. Hornträger und Sapeure 43 Mann. Diese 43 Mann haben gemeinsam mit den 12 Kandidaten rund 1000 Stunden Arbeit geleistet beim Bau des neuen Lokals. Abgesehen vom Rohbau entstand alles in Fronarbeit.
Die GV wurde geleitet vom Vereinspräsidenten Zimmermann Josef d. Felix. Ihm zur Seite standen Kreuzer Benjamin als Protokollführer und Kreuzer Robert als Kassier, der ein beträchtliches Vermögen von Fr. 16'000.- bekannt geben konnte. Neu in den Verein aufgenommen wurden: Stoffel Meinrad als Hornträger sowie Thomas Studer und Pfarrer Sarbach als Pfeifer.
Für langjährige Mitgliedschaft wurden mit einer Kanne ausgezeichnet Albin Zimmermann für 30 Jahre Tätigkeit, Heinzmann Sigismund und Kreuzer Leo für je 36 Jahre sowie Martin Heinzmann gar für 44 Jahre. 10 Mitglieder konnten geehrt werden für fleissigen Probenbesuch. Mit Kurzberichten traten hervor Fähnrich Stoffel Engelbert sowie die Spielleiter Zimmermann Konrad, Heinzmann Anastasius und Heinzmann Sigismund Man gedachte auch des im Verlaufe des Jahres verstorbenen Kameraden Zeiter Adolf.
Als Gäste nahmen an dieser Einweihungsfeier teil: alt Nationalrat Dr. Leo Stoffel, Grossrat und Gemeindepräsident Zimmermann Gerhard an der Spitze des Gemeinderates, Grossrat Dr. Niklaus Stoffel, Verbandspräsident Arthur Regotz, Architekt de Pauli und Pfarrer Sarbach.
[Die alten Lokalitäten wurden seinerzeit von Heinzmann Alex des Lukas erworben und später zum Bau des zweistöckigen Hauses in der Abschlacht verwendet]

05.02.1975 Radioübertragung des am 10. Mai 1974 aufgenommenen Konzertes der Gebüdemalp im Rahmen der Sendung : Schweizer Blasmusiken spielen

09.03.1975 Die neugegründete Trachtengruppe von Visperterminen wird am 9. März zusammen mit Trachtengruppe Ried-Brig an der Delegiertenversammlung im Saal zur alten Post in Visp in die Walliser kantonale Trachtenvereinigung aufgenommen. Wer hätte das vor 25 Jahren gedacht, dass in unserem Dorf so etwas einmal nötig sein würde.

17.03.1975 Stirbt im Alter von 85 Jahren Zeiter Rosinus (1891 – 1975)

23.03.1975 Urversammlung der Munizipal- und Burgergemeinde zur Entgegennahme der Gemeinderechnung. Präsident **Gerhard Zimmermann** bezeichnet die Finanzlage als gesund. Die Verschuldung beträgt pro Kopf der Einwohner immer noch nicht mehr als **Fr. 1043.83**. Dies dank eines Beitrages von Fr.176'000.- aus dem Finanzausgleichsfond. Der Steuerfuss von 1.6 bleibt, da weitere Investitionen vorgesehen sind:

- **Abschluss der Wasserversorgung**
- **Schulhausneubau** (soll auf das Schuljahr 1975/76 bezugsbereit sein.)
- **Sanierung der Strasse Visp – Visperterminen** (Grosszügiger Kostenverteiler von Visp beim Ausbau unserer Strasse. 75% der Kosten auf Territorium Visp, 50% auf der restlichen Strecke am Anteil der Gemeinden.)
- **Kanalisationsleitung** in Richtung Visp (Dieses Jahr ist der Bau bis Staldbach vorgesehen)
- **Bau der Kläranlage in Visp**

Steuereinnahmen Fr. 965'000.- (Vorjahr Fr.886'000.-) davon Einkommenssteuer natürlicher Personen Fr. 580'000.- (565'000). Wasserzinsen Fr. 35'000.- (37'000.-).Betriebseinnahmen der Wasserversorgung Fr. 23'000.-. Subventionen an die Wasserversorgung Fr. 238'000.-. Kehrichtgebühr Fr. 21'000.-
Auf der Ausgabenseite bleiben die Personalkosten stabil bei Fr. 40'000, die Kultur ausgaben steigen von Fr. 43'000 auf Fr. 52'000; das Unterrichtswesen kostet Fr. 162'000 (Vorjahr 177'000). Gemeindebauten und Ortsstrassen kosten Fr. 1.023 Millionen (Vorjahr 422'000 Fr.); die Kehrichtabfuhr ist selbsttragend. Die öffentlichen Arbeiten verlangen Fr. 184'000 (439'000). Das ergibt einen Ausgabenüberschuss von Fr. 23'000. Im Vorjahr resultierte ein Einnahmenüberschuss von Fr. 77'000.
Aufgrund des bestehenden Wasserreglementes wurden auch die Anschlussgebühren für die Wohnungen in den unteren Weilern, die nun durch die Kanalisationsleitung nach Visp entsorgt werden, festgelegt.
Die Burgerrechnung schliesst ebenfalls gut ab. Haupteinnahmequelle ist die Kiesausbeutung in der Topi. Auch die Wälder stehen mit einem bescheidenen Ertrag zu Buche.

Die Söhne des Stoffel Josef des Bernhard: Hans, Paul und Bernhard errichteten eine Glockenspielanlage, so dass man an Ostern wieder nach vielen Jahren Unterbruch „Cha tschingilu" (laut Pfarrblatt)

01.04.1975 Die Chaletzone im Gebiet unterhalb der Banntola und des Gersterwaldes soll nun doch geschaffen werden. Das Gebiet wird im Rahmen der GGZ ausgeschieden. Wer wünscht, in dieser zukünftigen Chaletzone Boden zugesprochen zu erhalten, der bekommt bei der Zusammenlegung 2 Parzellen zugeteilt, wovon eine in der künftigen Chaletzone. Wer kein Interesse hat, bekommt eine Parzelle ausserhalb des genannten Gebietes.
Die GGZ schreibt den Bau einer Flurstrasse vom Bächji durch die Rieben hinauf zur öffentlichen Bewerbung aus. Wer durch den Bau dieser Strasse Rebland verliert, erhält Realersatz, da die Gemeinde über genügend Rebland verfügt. Baubeginn eventuell noch diesen Herbst

18.04.1975 Stirbt im 76. Altersjahr Zeiter Albin des Moritz, ehemals Feldweibel (1899 – 1975), ledig +

20.04.1975 Stirbt im Alter von 71 Jahren der ledige Stoffel Johann des Franz (1904 – 1975)

15.04.1975 GV der Raiffeisenbank mit zur Zeit 341 Genossenschaftern. Vorstand: Zimmermann Hubert des Leo, Präsident, Stoffel Hubert des Robert, Aktuar und Marcel Zimmermann, Kassier.
Umsatz: 29 Millionen; Einzahlungen auf Sparbücher 2.66 Millionen: Kassaobligationen Fr. 336'000; Rückzahlungen von Darlehen Fr. 869'000; Einzahlungen auf Kontokorrent 10 Millionen.
Rückzüge:

- aus Spargeldern 1.61 Millionen
- aus Kontokorrent 10 Millionen
- aus Obligationen 80'000 Fr.
- an Hypotheken gewährte man 1.88 Millionen

Bilanz

- Kontokorrentdebitoren 3.8 Millionen
- Hypotheken 3.7 Millionen
- Beim Verband angelegt 2.65 Millionen auf Zeit + 249'000 Fr. auf Sicht
- Sparguthaben auf Passivseite 8.1 Millionen

Das heisst pro Kopf der Bevölkerung hat jede Terbinerin und jeder Terbiner ob gross oder klein, ob alt oder jung ca 7'000 Fr. auf der Dorfbank
Die Bilanzsumme schliesslich beträgt 11.11 Millionen und der Reingewinn Fr. 49'000

20.04.1975 GV der Genossenschaft für Güterzusammenlegung – GGZ
Präsident, alt Nationalrat Dr. Leo Stoffel und Ingenieur Stump geben zu allen anstehenden Fragen Auskunft. Dr. Stoffel erinnert an das Jahr 1962. Damals wurde im Grossen Rat ein Dekret von 7.9 Millionen, die GGZ von Visperterminen betreffend, angenommen. Dieses Geld ist inzwischen aufgebraucht und ein neues Dekret drängte sich auf. Man riet der GGZ das neue Dekret auf 4 Millionen zu beschränken, obwohl man jetzt schon weiss, dass diese 4 Millionen nicht ausreichen werden. In Bern will man den Betrag für die GGZ in Visperterminen endgültig auf 15 Millionen beschränken. Das eidg. Finanzamt möchte nicht einmal auf 15 Millionen gehen. Der Vorstand der GGZ muss also alles daran setzen, um die nötigen Mittel zu erhalten, damit das grosse Werk ordnungsgemäss zu Ende geführt werden kann. In einem Bericht vom Juli 1973 wurde genau errechnet, was bisher bereits investiert worden ist.

- für vermessungstechnische Arbeiten 1.61 Millionen
- für Wegbau 7.30 Millionen
- für Bewässerungsanlagen 850'000 Fr.
- für kulturtechnische Arbeiten 269'000 Fr.
- **insgesamt also 10.1 Million**

Über die Baulandumlegung in der Dorfzone referierte Ingenieur Stump Keine Einsprachen gab es gegen die Regelung: *Die Gemeinde kann für das Schulhaus, den Sportplatz, den Friedhof und sogenannte Grünflächen prozentual einen Anteil an der umzulegenden Fläche zurückbehalten.*
Nach langem Warten hat auch die kantonale Rekurskommission die Einsprachen gegen die Zuteilung erledigt. Allerdings haben zwei Einsprecher den Entscheid an das Bundesgericht weitergezogen. Das hat zur Folge, dass bisher das Erstellen von Neubauten in der Dorfzone nicht möglich war. Die GGZ hat jetzt an das zuständige Departement das Gesuch gestellt, die Bausperre aufzuheben, weil die beiden Rekurse ans Bundesgericht kaum Chancen haben und die Bautätigkeit nicht länger hinausgeschoben werden kann.
Im Wegbau sind gegenwärtig die Arbeiten der 8. Etappe in Ausführung. Das sind:

- Strasse Hohbiel – Birch
- Flurweg Unterbrunnen – Schmidohüs
- Strasse Waldacher – Gerstern – Schönenboden

Für diese Arbeiten konnten die beiden einheimischen Bauunternehmungen berücksichtigt werden. In der 9. Etappe wird die Strasse Bächji – Rebwildi .- obere Rieben erstellt werden. Die Arbeiten sind ausgeschrieben und die Offerten eingegangen. Sie werden dieser Tage geöffnet.

Die Zusammenlegung der Region 2, d.h. südlich Dorf ist in vollem Gange und wird, wenn nicht in diesem Herbst , so gewiss im Jahre 1976 abgeschlossen.
Als nächste Region, die zusammengelegt werden soll, schlägt der Vorstand die Region Unterstalden – Oberstalden – Bitzinen . Kreuzji, also rechts des Riedbaches unterhalb Ried vor .Es ist dies die landwirtschaftlich wichtigste Region. Die Versammlung ist mit dem Antrag einverstanden. Der grösste Teil des Kulturlandes befindet sich in den beiden oben erwähnten Zonen. Man hofft sogar in der Zone 2, wo viel Ackerland liegt, bereits diesen Herbst auf den neu zugeteilten Parzellen Roggen anpflanzen zu können,

29.04.1975 Die Offerten für den Bau der Strasse vom Bächji nach den oberen Rieben gehen weit auseinander. Offiziell wurden die Kosten mit rund 1.1 Millionen errechnet. Auf dieser Höhe bewegte sich die höchste Offerte, doch gibt es einen Unternehmer, der die Arbeit für Fr. 733'000 ausführen will Entweder hat man im Baugewerbe früher zu viel verdient, oder man arbeitet jetzt mit grossem Defizit, einen anderen Schluss lässt die Differenz nicht zu.

Hirschplage. Noch nie war die Wildplage in Terbinen so gross wie dieses Jahr. Erstmals beobachtete man in unserer Gegend auch Hirsche in grösserer Zahl. Die Roggenäcker wurden durch das Wild buchstäblich bis auf die blanke Erde abgegrast. Die Bauern versuchen ihr Eigentum durch das Spannen von elektrischen Vieh-Hütern zu schützen.
Im Rebgebiet der Rieben wurden ein Dutzend Hirsche beobachtet, und schon fürchtet man, dass diese innert der nächsten Wochen nicht wegziehen werden, was für die Rebkulturen eine Katastrophe bedeuten würde, denn diese Tiere würden die spriessenden Triebe der Reben fortlaufend abfressen. Man hofft , dass die Tiere sich gleich in höher gelegene Regionen begeben werden. Sollte dies nicht eintreten, müsste man mit Wildschäden von grossem Ausmasse rechnen und die Rebbauern könnten gezwungen sein zur Selbsthilfe zu schreiten, da man ja weiss, was schliesslich für entstandene Wildschäden vergütet wird.

06.05.1975 GV der Konsumgenossenschaft. Vorsitz Konsumpräsident Stoffel Engelbert. Verwaltung und Personal hatten im abgelaufenen Jahr vermehrte Arbeit zu leisten durch den Umzug in die **neuen Verkaufsräumlichkeiten,** musste doch die „Zigleta"so gestaltet werden, dass kein Unterbruch in der Versorgung entstand. Erlös aus dem Warenverkauf: 1.8 Millionen inklusive Fr. 48'000 Rückvergütung. Wareneinkauf 1.54 Millionen. Unkosten fr. 150'000; Steuern Fr. 21'000; Abschreibungen Fr. 57'000; Personalkosten rund Fr. 108'000, was bei weitem nicht 10% des Umsatzes beträgt Der Betriebsgewinn beträgt Fr. 55'000. Die Verwaltung schlägt vor, auf Fr. 613177 .- eine Rückvergütung von 7% zu gewähren, wozu Fr. 47'000 erforderlich sind. In den Reservefond gelangen Fr. 3'000.-

Der Frühling ist in unserem Dorf die Zeit der Prozessionen. Bereits stattgefunden haben die Markusprozession, die immer noch nach Niederhäusern und zurück führt und die Prozession vom 1. Mai. Letztere führte früher nach Oberstalden und zurück, jetzt begnügt man sich mit dem Gang nach dem Harnischbiel und zurück. Auch die Bittprozessionen dieser Woche führen nach Harnischbiel und aufs Ried und einmal zur Waldkapelle. Auch am Auffahrtstage geht's zur Waldkapelle.

Laut Pfarrblatt erhält das Gnadenbild in der Waldkapelle eine goldene Krone. Das Kunstwerk ist in Ausführung und soll dieses Jahr der Statue aufgesetzt werden. Für die Kosten werden die Dorfbewohner aufkommen.

30.05.1975 Stirbt Antonia Heinzmann – Zimmermann Gattin d. Martin mit 75 Jahren (1900 – 1975) Tochter des Antoine

24.05.1975



Geburtstag. – Oft begegnet man ihm , Zahnarzt Gustav Heinzmann v/o Heida, wenn er bei schönem Wetter besonnen seinen täglichen Spaziergang geht. Allein, mit Frau, mit Kindern oder Enkelkindern schlendert er, abseits von Lärm und Staub durch den „Naturputz „ der reizenden Umgebung des Städtchens Siders, das seit 1936 seine Heimat geworden ist.
Geboren wurde er vor 70 Jahren, am 24. Mai 1905 in Visperterminen. Als 18jähriger kam er 1923 ans Kollegium von Brig. Mangel an Arbeit und der Wunsch seiner frommen Mutter erklären den relativ späten Schritt zum Studium. Nach 8 Jahren Internatszeit bestimmte jedoch der gereifte Maturand selbst seine Zukunft. Gustav Heinzmann wählte zum neuen Aufenthaltsort die Humanitätsstadt Basel. 1936 konnte er sich med. dent nennen. Das Staatsexamen war in der Tasche. In vollem Eifer arbeitete er als Assistent für kurze Zeit in Wattwil und Langnau. Noch im selben Jahr eröffnete er in der Sonnenstadt seine eigene Praxis
1971 musste er seine Wirkungstätte für langwierige Wochen mit dem Spitalbett vertauschen. Heute versucht Zahnarzt Heinzmann wieder zu arbeiten. Ein bis zwei Stunden im Tag nimmt er den Bohrer, die Zange, Porzellan, Füllungen und Tupfer usw. wieder zur Hand.
In Siders ist er bei der deutschsprachigen Gemeinschaft ein bekannter und geschätzter Mann. Immer hat er sich für die Interessen der Minderheit eingesetzt. Dem Männer- und Oberwalliserverein opferte er manche freie Stunde als Vorstandsmitglied. Den Kirchenchor präsidierte er mehrere Jahre und heute ist er Ehrenmitglied desselben. Die Walliser Zahnärzte delegierten ihn lange Zeit, um ihre Anliegen im schweizerischen Zentralverband zu vertreten.
Treu zur Seite stand ihm während all dieser Jahre seine Gattin. Anna Heinzmann – Caruzzo stammt aus Chamoson, wohnte aber in ihrer Jugend in Brig, wo sie den jungen Studenten kennen lernte. Sie brachte den welschen Charme ins Haus, der sich in der heiteren Kinderschar, es sind dies fünf an der Zahl, widerspiegelt.
Seine Studienjahre hat Heida nie vergessen. Als treues Mitglied der akademischen Vereinigung Rauracia besuchte er regelmässig die GV des Schweizerischen Studentenvereins, die er immer geschickt mit den Ferien zu verbinden wusste. So kann nun Herr Heinzmann heute im Kreise seiner Familie umrahmt von „O alte Burschenherrlichkeit" seinen 70 feiern. „Ergo... gratulamur!" (Volksfr.24.Mai 1975)

7./8.6 1975 27. Bezirksmusikfest in Visperterminen bei grossartigem Festwetter. 13 Musikgesellschaften des Bezirkes sowie die Tambouren und Pfeifer unseres Dorfes nehmen daran teil. Hochstimmung herrschte bereits am Samstagabend im Festzelt unter Mitwirkung von Herrn Alex Oggier und den Colorados..
Am Sonntag Begrüssung durch Gemeindepräsident Gerhard Zimmermann, Zusammenspiel und Apero auf dem Parkplatz, wo auch der Ehrentrunk, 200 l Heida aus dem Gemeindekeller, serviert wurde.
Ein Höhepunkt war der Einmarsch auf den Schulhausplatz, bei dem zahlreiches Volk die Strassen säumte. Das Konzert in der Festhalle sah OK-Präsident Niklaus Stoffel als Ansager. Musikanten und Besuchern machte die grosse Hitze im Festzelt zu schaffen.

13.06.1975 Stirbt das Töchterchen Heinzmann Ingrid des Ivo (1962 – 1975)

1975 Stirbt Imseng – Heinzmann Ida , Gattin Heinrich, wohnhaft in Saas-Fee (1900 – 1975)

11.07.1975 Stirbt Vomsattel Alois im Alter von 83 Jahren (1891 – 1975)

19.07.1975 Stirbt Kreuzer Leo des Benjamin im Alter von 87 Jahren (1888 – 1975)

30.09.1975 Stirbt Gottsponer Josef des Oswald (1898 – 1975) im Alter von 77 Jahren

15.06.1975 Herr Georg Studer des Stanislaus wird heute von Bischof Anton Hänggi in der Kathedrale von Solothurn die Missio als Laientheologe erhalten. Er tritt in den kirchlichen Dienst der Diözese Basel, Solothurn

05.10.1975 Heute, am Rosenkranzsonntag, wird der *Sonntagsgottesdienst* in den Fernsehketten der deutschen, welschen und italienischen Schweiz *aus Visperterminen* übertragen. Dauer der Sendung von 10.00 h bis 11.00 h. Dem Gottesdienst wird ein vierminütiger Vorspannfilm vorausgehen, der Visperterminen in Wort und Bild vorstellt. Die ersten Bilder werden den Terbinerberg von Zeneggen aus gesehen, zeigen, dann die Strasse nach Terbinen mit den „Rieben", den Weiler Unterstalden, die Kapelle Oberstalden, dann das Dorf Visperterminen vom „Harnischbiel her, den alten Dorfkern von der „Egga" herab, die Kamera macht sodann einen Abstecher in den Gemeindekeller und dabei ist man bereits neben der Kirche. Der Turm wird ins Bild kommen. Ulrich Zimmermann wird das Glockenspiel betätigen und dann wird in die Sakristei geblendet, der Einzug der Ministranten und Geistlichen beginnt.
Während der Vorstellung des Terbiner Berges wird zwischen den Kommentaren ein Choral von der Blasmusik Visperterminen gespielt, zu hören sein, dann Hintergrundmusik, gespielt durch die Tambouren und Pfeifer.
Der Gottesdienst wird in Konzelebration von Pfarrer Sarbach, Valentin Studer und Pater Hermann Stoffel, der eben auf Heimaturlaub ist, gefeiert werden .In der Predigt wird, wie könnte es am Rosenkranzsonntag anders sein, Pfarrer Sarbach Betrachtungen zum Rosenkranz anstellen und die Kamera wird entsprechende Bildeinblendungen in der Kirche aufnehmen.
Der Kirchenchor, eine Bläsergruoppe, Orgelspiel undVolksgesang werden den musikalischen Teil bestreiten. Den Schluss der Sendung macht das „Verchintu" durch den Gemeindepräsidenten auf dem Kirchplatz.

12.10.1975 **Zum Geburtstag ein neues Kleid.** Die Musikgesellschaft „Gebüdemalp" wurde im Jahre 1900 gegründet. Sie kann also auf 75 Jahre Tätigkeit zurückblicken. Dies ist Grund zum Feiern. Man feierte am Samstag und am Sonntag. Die Gebüdemalp erhielt zu diesem Anlass als Geburtstagsgeschenk eine neue Uniform, eine Galauniform im Stile der Musikanten von Zermatt und Grächen, sowie eine neue Fahne., der Marie Summermatter – Heinzmann als Patin und Studer Josef, Bäckerei, als Pate zur Seite standen. Die Gemeinde konnte der Gebüdemalp zu ihrem Fest die neue Mehrzweckhalle zur Verfügung stellen. Die Halle war am Samstag mit über 700 Personen gut besetzt, als die Gebüdemalp zum Konzerte und anschliessend ene Kapelle zum Tanze aufspielte. Am Sonntag versammelten sich Musikanten und Gäste, leider unter starkem Regen, auf dem Schulhausplatz zum Ehrenwein, dann ging es zur Kirche, wo Pfarrer Sarbach die Uniformen und die Fahne einsegnete. Auf dem Friedhof wurde anschliessend der Toten gedacht.
Zurück wieder in der neuen Halle, bot die Gebüdemalp ein grandioses Festtagskonzert. Unter anderem gratulierten der Gebüdemalp Pfarrer Josef Sarbach, Gemeindepräsident Gerhard Zimmermann, Herbert Gertschen, Josef Schnydrig usw.
Eine gediegene Festschrift gibt einen Überblick über die Höhen und Tiefen der Gebüdemalp. Die Festschrift stammt aus der Feder von Lehrer Richard Stoffel. Der Entwurf der Fahne ist ein Werk von Fähnrich Anton Summermatter

28.10.1975 Frau Katharina Zimmermann von Visperterminen, die seit 1972 ihren Lebensabend im St. Josefsheim in Susten verbringt ist heute 95 Jahre alt und feiert natürlich diesen Tag gebührend. Regelmässig liest sie die Zeitung, ist froh und recht fit. Mit grossem Interesse verfolgte sie vor kurzem im Fernsehen die Gottesdienstübertragung aus ihrem Heimatdorf .Besondere Freude bereitet ihr jeweils der Besuch ihrer Klostertochter Sr. Herwiga, einer Baldegger Schwester

25.11.1975 Peter Josef Studer, Sohn von Dr, German Studer von Glarus promoviert zum Dr. med.Thema der Doktorarbeit: Die bakterizide Wirkung ionisierter Luft.

Musikgesellschaft
«Gebüdemalp»
3931 Visperterminen

Visperterminen, Datum des Poststempels

EINLADUNG

zur Jubiläumsfeier, Uniform- und Fahnenweihe der Gebüdemalp Visperterminen am 12. Okt. 1975

Liebe Ehrenmitglieder und Gönner,
Sehr verehrte Gäste,

Die Musikgesellschaft Gebüdemalp Visperterminen kann dieses Jahr auf ihr 75-jähriges Bestehen zurückblicken. Der 75. Geburtstag soll uns Anlass genug sein, dieses Jubiläum in einer schlichten Feier zu begehen.

Ihr Wohlwollen und Ihre Gabe haben es uns ermöglicht, der Jubilarin zum Geburtstag eine neue Uniform und Fahne zu schenken. Für Ihre Unterstützung möchten wir Ihnen an dieser Stelle herzlich Vergelt's Gott sagen.

Den Geburtstag der Gebüdemalp, sowie die Einweihung der neuen Uniform und Fahne begehen wir am Sonntag, den 12. Oktober 1975 in Visperterminen. **Wir laden Sie hiermit als unsern Gast zu dieser Feier herzlich ein.**

Für diesen Anlass haben wir folgendes Programm vorgesehen:

12.00 Uhr: Besammlung der Musikanten und Gäste auf dem Schulhausplatz: Begrüssung und Ehrenwein.

12.45 Uhr: Weihe der neuen Uniform und Fahne in der Pfarrkirche, Totenehrung.

13.30 Uhr: Festakt in der neuen Turnhalle mit Jubiläumskonzert der Gebüdemalp.

Es würde uns sehr freuen, auch Sie als unsern Gast am Jubiläum begrüssen zu können. Wir dürfen Sie auch ersuchen, die beiliegende Rosette und das Festabzeichen am 12. Oktober 1975 anzustecken, um so die Organisation zu erleichtern.

Ferner sei noch darauf hingewiesen, dass die Jubiläumsfeierlichkeiten bereits mit einem Kurzkonzert der Gebüdemalp und einem Tanz am Samstag, den 11. Oktober 1975 abends um 19.30 Uhr beginnen. Auch zu dieser Abendveranstaltung sind Sie eingeladen.

Es wird der Gebüdemalp eine Ehre sein, Sie vollzählig als Ihren Gast am Geburtstag begrüssen zu können.

Mit besonderem Gruss

MUSIKGESELLSCHAFT GEBÜDEMALP
VISPERTERMINEN
Das Organisationskomitee

18.10.1975 **Der Bau der neuen Wasserversorgung von Visperterminen bald beendet.** Am SA **18.**Okt. wurde die in vierjähriger Bauzeit erstellte Wasserversorgung offiziell in Betrieb genommen. Damit ist eine der letzten grossen Wasserversorgungen im Oberwallis zum Abschluss gekommen. Das Trinkwasser war in Terbinen schon lange knapp, doch half man sich mit Gamsawasser aus dem Werk der Lonza, so dass, die Wasserqualität bleibe dahingestellt, die Arbeiten immer wieder hinausgezögert wurden, Das Dekret stammt bereits aus dem Jahre 1958. Es sah Kosten von 600'000 Fr. vor. Fast genau das 58er Projekt, zusätzlich das Reservoir in der Blatt-Tafelegga, wurde jetzt gebaut. Kostenpunkt : **1.7 Millionen**

Zur Eröffnung am letzten Samstag wurden die Gäste oberhalb von Visperterminen bereits vom Winter empfangen und beim Standort des Reservoirs (1550 m ü.M.) lag der Schnee etwa 20 cm hoch. Trotzdem wurde dem Reservoir ein Besuch abgestattet. Hier hiess **Gemeindepräsident und Grossrat Gerhard Zimmermann** die Gäste, an ihrer Spitze **Staatsrat Genoud** willkommen. Des weiteren konnten begrüsst werden **Pfarrer Sarbach**, die Mitglieder des heutigen und des früheren Gemeinderates (die Arbeiten wurden noch unter der alten Verwaltung zur Realisierung vorangetrieben), sodann vom Feuerinspektorat **Oswald Venetz** und später zum Apero im Gemeindekeller stiess noch **alt Regierungsrat Käch, Luzern**, zu den Geladenen, der die Stiftung „Hilfe für Berggemeinden" vertrat. Willkommen geheissen konnten natürlich auch die Unternehmer und Handwerker sowie die Projektverfasser Bonvin und Lienhard werden. Es wurden zwei Projekte ausgearbeitet, wobei Herr Lienhard die Variante Nanztal untersuchte. Zur Ausführung kam dann die Variante „Lochbrunnen", die vom **Ingenieurbüro Bonvin** stammt.

Pfarrer Sarbach stellte die Einsegnung unter die Bibelszene: die Samariterin am Jakobsbrunnen und betonte, dass der Brunnen in der Blatt-Tafelegga für die Bergschaft Terbinen von grosser Bedeutung sei, dass aber der andere Brunnen, der einige hundert Meter daneben steht, die Waldkapelle, unschätzbaren Wert besitze. Und so fliessen denn von der Blatt-tafelegga und von der Waldkapelle ewiges und zeitliches Wasser ins Dorf und zu seinen Bewohnern hinab.

Josef Bumann vom Büro Bonvin gab einige technische Erläuterungen, so dass das Reservoir 780 Kubikmeter aufweise, also **780'000 l** fasse, wovon 280 Kubikmeter als Brandreserve. Falls nötig, kann die Anlage in Richtung Nanztal oder durch Aufbereitung des Gamsawassers, das durch die Hangleitung nach Riedj fliesst, erweitert werden.

Nach einem Besuch in der Waldkapelle und einer Einlage von Staatsrat Genoud auf der aus dem Jahre 1619 stammenden Orgel, war die nächste Station der Gemeindekeller. Schliesslich fand sich die Gästeschar im Hotel Gebidem zu Racletten ein. Die Feier im Hotel Gebidem leitete Gemeindepräsident Zimmermann, Oswald Venetz erläuterte die Gründe, weshalb das Feuerinspektorat einen Beitrag leisten konnte. Dies wird immer dann der Fall, wenn eine Wasserversorgung auch dem Feuerschutz dient. Das Feuerinspektorat hat jährlich etwa 1.2 Millionen zur Verfügung, die von den Brandversicherungen gezahlt werden, um Gemeinden und Genossenschaften zu unterstützen. Alt Regierungsrat Käch konnte der Gemeinde Terbinen 114'000 Franken an die Restfinanzierung überweisen. Er wies darauf hin, dass seine Vereinigung, die Hilfevereinigung für Berggemeinden, nur zwei Mitglieder kenne, die Schweizerische Berghilfe und den Elementarschädenfonds. Gemeinden wie Terminen, wo der Wille, dem Berggebiet die Treue zu halten, so offensichtlich sei, werde mit Freuden geholfen. Staatsrat Genoud wies in seinem Votum darauf hin, dass er mit Freuden der Einladung Folge geleistet habe, um einer Bevölkerung die Referenz zu erweisen, die durch Treue zur Scholle und durch Arbeitsfleiss den Terbineberg bearbeite, die Reben, die Wiesen , die Weiden, die Acker. Er wies darauf hin, dass Terbinen **im Jahre 1900 630 Einwohner** zählte, 70 Jahre später 1400. Dies sei der beste Beweis, dass die Landwirtschaft, verbunden mit Arbeitsplätzen in der Nähe und Tourismus auch heute noch Existenzberechtigung habe. Mit **350 Grossvieheinheiten** sei Terbinen im Bezug auf die Viehhaltung die drittgrösste Gemeinde des Oberwallis. Daneben sei der Heida bekannt und nicht minder der Käse gleichen Namens. Grosse

Werke wie die Güterzusammenlegung und die Verbindungsstrasse zu Visp würden durch Bund und Kanton grosszügig unterstützt, doch wäre diese Hilfe umsonst, wenn nicht die Selbsthilfe an erster Stelle stehen würde. Das Überleben der Bergdörfer hänge nicht von mehr oder weniger Subventionen ab, sondern vom Willen und dem Vertrauen der Bergbevölkerung in die eigenen Mittel und in die eigene Kraft.
Pfarrer Sarbach überreichte Staatsrat Genoud zum Schluss als Andenken an seinen Besuch in Terbinen eine Schallplatte, die mit Orgelspiel auf den beiden historischen Orgeln der Pfarrkirche und der Waldkapelle bespielt ist.

Ehen im Verlaufe des Jahres 1975

		Nr.
04.04.75	Zimmermann Karl d. Lukas & *Mastai Maria Cäcilia v. Bischofzell*	1150
10.04.75	Briggeler Walter d. Karl & *Jordan Juliana v. Simplon*	1271
01.05.75	Zeiter Maria d. Lukas *& Maffucci Mario aus Rom*	1059
03.05.75	Heinzmann Lukas d. Martin & Gottsponer Irmgard d. Viktor	1174
16.05.75	Stoffel Frieda d. Rupert & *Volken August von Fiesch,* siehe	. 791
12.06.75	Studer Max von Mund & *Sutherland Margaret, brit. Staatsangehörige*	1351
30.06.75	Stoffel Gottfried d. Rupert & *Bertholet Pierrette v. Rougemont VD*	1196
07.07.75	Burgener Eduard d. Eduard & *Andenmatten Erwina v. Eisten*	1208
11.07.75	*Mammone Vincenzo aus Italien* & Burgener Gilberte d. Eduard,Neubrück	1204
19.07.75	Kreuzer Johann d. Theodor & Heinzmann Ernestina d. Kaspar	1083
01.08.75	Studer Philipp d. Albert *& Meschler Arlette von Turtmann*	1038
01.08.75	Studer Johanna d. Stanislaus & *Jost Oskar von Obergesteln,* siehe	765
16.08.75	Zimmermann Bruno Walter d. Hans, Zermatt & *Stöckli Angelica v. Neuendorf*	1104
12.09.75	Studer Medard v. Mund & *Kühnis Esther v. Oberriet*	1321
16.10.75	Studer Pius d. Oswald v. Mund & *Pfammatter Nelli v, Mund*	1333
16.10.75	Stoffel Hildegard d. Peter & *Julier Emil v. Leukerbad*, siehe	775
25.11.75	Zimmermann Edwin d. Lukas & Bundi Veronika v. Sagogn GR	1151
26.11.75	Studer René d. Leo & *Zeiter Paula d. Emil v. Fieschertal*	1143

28.03.76 Urversammlung / Rechnung der Burgergemeinde

Die Burgerschaft verfügt zur Zeit über recht erhebliche Einnahmen, es sind total 138'000 Fr. – Die grössten Posten sind die Kiesausbeutung mit 27'000 Fr, die Verpachtung des Restaurants GIW 8'700 Fr. sowie der Verkauf von Wein 5100 Fr.
Der Aufwand für die Reben beläuft sich auf 6500 Fr., so dass aus den Reben ein kleines Defizit erwächst. In die Wälder hat man im letzten Jahr 18'000 Fr. investiert.
Die Verwaltungsrechnung schliesst mit einem Einnahmenüberschuss von 73'000 Fr.
Da die nötigen Mittel vorhanden sind führt die Burgerschaft zur Zeit Ausbauarbeiten am Gemeindekeller, am Burgerhaus , am Gemeindekeller sowie am Gemeindehaus Oberstalden durch.

11.04.76 GV der Raiffeisen Bank im Gemeindesaal. Zur Zeit zählt man 349 Mitglieder.
Kassier Marcel Zimmermann wartet mit folgenden Angaben auf:

- Spareinlagen im Verlaufe des Jahres 1975 3.2 Millionen
- Kassaobligationen 615'000 Fr.
- Rückzahlung von Darlehen 682'000 Fr.
- Rückzug von Spargeldern 2.08 Millionen
- Endverfall von Obligationen 277'000 Fr.
- Neue Darlehen 2.04 Millionen
- Gesamtumsatz 28 Millionen

Die Spargelder belaufen sich Ende 1975 auf insgesamt 9.39 Millionen. Dazu kommen 1.48 Millionen Kassaobligationen

26.04.76 **Evakuation in Visperterminen**

Seit Menschengedenken hat man so etwas im grossen Dorf ob den Heidenreben nicht mehr erlebt. Im Jahr 1948 schneite es im März ebenfalls über Nacht rund 1.50 Meter am Terbinerberg. Doch Ende April. Nein so etwas weiss man noch nie. In eine so prekäre Lage, wie die Schneefälle vom Freitag und Samstag hat der Winter Terbinen noch nie gebracht Es begann so richtig am Samstagmorgen gegen 4.00 Uhr. Oberhalb dem „Senggi" brach ein Schneerutsch los und kam gegen die neuen Häuser, die hier in den letzten Jahren gebaut wurden. Diese konnten ohne weiteres gebaut werden, denn hier ist ganz und gar keine Lawinenzone. Doch der Nassschnee der letzten Tage fand an den steilen Wiesen, die eben zu grünen begannen, keinen Halt. Überall sah man wie Nassschneerutsche niedergingen. So ein Rutsch stiess gegen das Zweifamilienhaus von Hermann Zeiter und Herbert Studer. In der Parterre-Wohnung drückte der Schnee Fenster ein und drang in die Wohnung. Die Eingangstüre wurde zugeschüttet, so dass die Bewohner durch ein Fenster evakuiert werden mussten. Die Feuerwehr wurde aufgeboten und es wurden alsdann auch die umliegenden Häuser evakuiert. Bereits wartete auf die Feuerwehrleute eine neue Aufgabe Die Wege, die aus dem Dorf führen, wurden überwacht, damit nicht die Hirterinnen, die nach Hohbiel, Brunnen und Ried das Vieh besorgen wollten, das Dorf verliessen. Gegen acht Uhr wurden diese dann von den Feuerwehrgruppen zu den Scheunen und Ställen begleitet. Jugendliche, die in den Mettelmatten übernachteten, wurden in siebenstündiger Arbeit heimgeholt.
Die Strasse nach Visp war während des ganzen Samstags geschlossen. Die Arbeiter, die die Nachtschicht in der Lonza arbeiteten, konnten nicht heim. Es war am Samstag, kurz nach 18.00 Uhr, als der Trax der von Visp her die Strasse freischaufelte, im Dorf eintraf.
Nicht genug mit diesen Zwischenfällen. Bereits am Freitagabend fiel der Strom aus. Der Bäcker konnte kein Brot mehr backen, so dass es am Samstagmorgen bald nur mehr Patisserien zu kaufen gab, die Milch vom Samstagmorgen konnte in der Sennerei nicht verarbeitet werden, so dass die Abendmilch nicht mehr angenommen werden konnte. Die „Kessi" waren noch voll. Durch den Stromausfall wurden die Tiefkühltruhen, sei es im Konsum oder in den Privatwohnungen, ausser Betrieb gesetzt, wer keinen Holzherd in der Küche hatte, der konnte nicht mehr kochen, die Zentralheizungen und natürlich auch die elektrischen Heizungen fielen aus. Die

Zentralheizungen und natürlich auch die elektrischen Heizungen fielen aus. Die Fernsehapparate blieben stumm und nur Batterienradios brachten Neuigkeiten ins Dorf. Kurzum. Es wurde jedem im Dorfe mit aller Deutlichkeit klar, wie verletzlich unser hochtechnisiertes Leben geworden ist. Um 20.00 Uhr am Samstagabend kam der Strom wieder und der Postcar versuchte um die gleiche Zeit eine Fahrt nach Visp.
Grössere Schäden, abgesehen von den Schäden an den Bäumen, sind nicht bekannt. Visperterminen liegt nicht in einem lawinengefährdeten Gebiet. Der ganze Terbinerberg ist sozusagen lawinensicher. Doch diesmal hat es hier, bedingt durch ganz bestimmte meteorologische Verhältnisse überaus viel Schnee gegeben und dies am 23./ 24. April. So etwas hat man nicht erwarten können und stellt eine Ausnahmesituation dar. (Redaktor Heinrich Heinzmann im Volksfreund)

01.06.76 Stirbt Witfrau Ida Rufener – Heinzmann im Alter von 93 Jahren (1883 – 1976)

12.08.76 Stirbt Burgener – Summermatter Martina, Gattin des Josef, 67 jährig, (1909 – 1976)

20.08.76 Alex Stoffel Sohn des Felix, 75 Jahre alt, besteigt das Mattwaldhorn in Begleitung seines Bruders, alt Nationalrat Dr. Leo Stoffel, sowie Otto Stoffel d. Josef Marie und German Zurbriggen aus Visp.

12.09.76 Stirbt Zimmermann Katharina, 96 Jahre alt, im Josefsheim in Susten (1880 – 1976)

03.10.76 **Der Sportplatz wird gebaut.**

Gewaltige Erdbewegungen sind erforderlich, um den Sportplatz von Visperterminen flach zu kriegen. Die mächtigen Erdaufschüttungen und Abtransporte finden zwischen der Talstation der Sesselbahn und dem ehemaligen Scheibenstand der Schützenzunft statt. Hier wird man dank der modernen Technik einen Spielplatz herbringen, der die nötigen Ausmasse hat, um die gängigen Spiele austragen zu können. Einen Fussballplatz wird es hier für einen eventuell zu gründenden Fussballclub kaum geben. Der Standort ist so, dass hier der Schnee im Frühjahr zu lange liegt, als dass man rechtzeitig mit Meisterschaftsspielen beginnen könnte. Aber der Platz wird immerhin 70 Meter in der Länge und 30 Meter in der Breite messen

11.10.76 **Traubenernte in den Burgerreben von Visperterminen**

Abgesehen von einigen Spezialfällen ging am letzten Samstag die Traubenernte 76 zu Ende. Es war für den Weinbauer ein erfolgreiches Jahr. Quantität und Qualität sind gut ausgefallen. In Bezug auf Qualität verkünden offizielle Stellen des Kantons den Jahrgang des Jahrhunderts. In Visperterminen, dem höchsten Weinberg Europas, geht die Weinernte wie üblich mit der Lese der Burgerreben zu Ende. Die Gemeindeväter verstehen es immer zu warten, bis sie sicher sind, dass im Gemeindekeller ein guter Tropfen gelagert werden kann. Es gehört zum Pflichtenheft der Gemeinderäte, die Burgerreben auf eigene Kosten zu „lesen". Ihnen gehört als Entgelt der Schnaps. Die Burgergemeinde dürfte etwa 80 Brenten, das sind knapp 3000 Liter in den Kellern haben. Der grösste Teil dient für Burgertrunke, oder für sogenannten Ehrenwein bei diversen Festanlässen. Der Gemeindekeller sieht oft jede Woche fremde Gesichter, denn immer zahlreicher werden die auswärtigen Gesellschaften, die einen Besuch unseres Burgerkellers auf ihrem Reiseplan haben.



Auf dem Bild: Zimmermann Gerhard, Präsident, auf dem Fahrzeug sitzend, Stoffel Erich, Vize, mit Brente, Stoffel Lukas d. Gustav, Studer Karl d. Gustav, Zimmermann Kasimir d. Sig. , Zimmermann Fidelis d. Otto, Kreuzer Philipert d. Leo
(v.r.nach l.)

13.10.76 GV der GGZ im Gemeindesaal . Leitung: alt Nationalrat **Dr. Leo Stoffel**, Geometer Stump entschuldigt.
Bekanntgabe der 11. Bauetappe für das Jahr 1977

- Bau der Wasserversorgung d.h. Berieselungs- oder Bewässerungsanlagen südlich Dorf, in der Region der Getreideäcker
- anschliessend Bau der Erschliessungsstrasse dorthin
- Ausbau der Dorfausfahrtstrasse

Vorgesehen sind Investitionen von rund 2 Millionen. Die Zusammenlegung dieser Zone bereitet besondere Schwierigkeiten für den Geometer. Wer Ackerland besitzt, soll Ackerland zurückerhalten und wer Weidland besitzt Weidland von etwa gleicher Güte. Beim Ackerland sind die Mauern zu berücksichtigen. Weidlandparzellen müssen jeweils bergseits eine Wasserleitung haben, damit bewässert werden kann. Ackerland, das genutzt und bearbeitet wird, muss stärker gewichtet werden als brachliegendes. Um einen günstigeren Zinssatz zu bekommen sollen die Kontokorrentkredite in Anleihen umgewandelt werden.
Registerhalter **Roman Zimmermann** und **Leo Studer**, Betriebsleiter der GIW AG scheiden aus dem Vorstand aus. Neu in den Vorstand werden gewählt : **Oskar Studer**, Polier und **Kasimir Stoffel**, Laborant.
Am Tage der GV erhält der Vorstand ein Schreiben, in dem die Eigentümer der oberen Mettelmatten den Bau der Strasse bis aufs Giw verlangen.

08.11.76 Stirbt Heinzmann – Heinzmann Noemie, Gattin d. Josef Marie (1912 – 1976) kinderlos

25.11.1976 Stirbt Studer Konrad d. Edelbert, ledig, mit 66 Jahren (1910 – 1976)

29.12.1976 Stirbt in Altdorf Stoffel Stephan d. Richard , im 17.Alterjahr an Lymphogranulomatose

01.12.1976 **Gemeinderatswahlen** Für die nächsten vier Jahre (1977 – 1980) sind folgende Gemeinderäte gewählt worden Zimmermann Gerhard, Präsident; Stoffel Lukas d. Gustav, Vizepräsident, Betreuer von Burgerreben und Burgerkeller, Stoffel Anton d. Viktor, Kassier; Studer Oskar, Bauwesen; Studer Werner d. Medard ,öffentliche Arbeiten; Studer Ernst d. Siegfried, Polizeiwesen; Zimmermann Fidelis d. Otto, Waisenamt.
Letzte Amtshandlungen des abtretenden Gemeinderates: Das „Verschnapsen" der letztjährigen Traubenernte der Burgerreben.

06.12.1976 GV der **Sennereigenossenschaft** Im Verlaufe des letzten Jahres wurden in der Sennerei 555'000 Liter Milch verarbeitet, das sind 25'000 Liter weniger als im Vorjahr. Der Rückgang ist auf die frühere Bestossung der Sommeralpen zurückzuführen. Sonst wäre man auf dem Stand des Vorjahres geblieben.
Der Bauer erhält pro Liter 96 Rappen. Die abgelieferte Milch bringt also 532'800 Fr. ins Dorf.
Kassier Meinrad Stoffel und Senn Urban Heinzmann werden für ihre langjährige Arbeit als Kassier, resp. als Senn mit einer Kanne geehrt, Senn Rupert Stoffel mit einer Uhr.
Der bisherige Vorstand: Zimmermann Fidelis d. Emil, Peter Stoffel d. Konrad, Urban Studer d. Felix treten nach vier Jahren zurück. An ihrer Stelle werden gewählt: Zimmermann Konrad d. Felix, Präsident, Abgottspon Josef und Stoffel Theodul d. Martin

10.12.1976 Ausgebucht ist in diesem Jahr unser Dorf in Sachen Fremdenbetten. über die Feiertage. Da dieses Jahr die Skipisten bis ins Dorf benutzbar sind – es hat in den letzten Tagen prächtig geschneit – wird es in bezug auf die angebotenen Kapazitäten am Ski- und am Sessellift keine grossen Schwierigkeiten geben.

Im Jahre 1976 wurden folgende Ehen geschlossen

		Nr.
25.02.76	Burgener Werner & Gottsponer Mathilde	1203
07.05.76	Berchtold Arthur & Burgener Susanna	1287
20.05.76	Summermatter Leander & Gottsponer Irene	1054
26.05.76	Summermatter Fidelis & Minnig Charlotte d. Oskar v. Betten	1056
03.06.76	Studer Kornelius d. Aug. & Imboden Esther von St. Niklaus	1078
03.06.76	Andres Adolf d. Kaspar & Partel Maria aus Italien	1108
16.06.76	Zeiter Martin d. Lukas & Perren Hedwig d. Josef	1062
01.07.76	Kreuzer Peter d. Leo & Fux Cecile d. Felix v. St. Niklaus	1244
18.06.76	Studer Hermann d. Ernst (Mund) & Holzer Elisabeth v. Eggerberg	1391
19.08.76	Heinzmann Michael & Heinzmann Ruth Rosmarie d. Hubert	1175
15.09.76	Stoffel Alberta d. Felix & Jost Eduard v, Obergesteln , siehe Nr,	746
23.09.76	Ambord Josef d. Konrad & Zurbriggen Theresia Bernadette v. Saas-Grund	1029
01.10.76	Studer Heinrika d. Hugo & Jost Karl Thomas v. Obergesteln, siehe Nr.	826
02.10.76	Studer Silvio (Mund) & Frei Monika v. Weisslingen	1315
04.10.76	Burgener Emmy d. Eduard Neubrück & Schandl Karl Heinz aus der BRD,	1205
07.10.76	Heinzmann Sigisbert d. Adolf & Bumann Lilian v. Embd	1192

Stephan

Der himmlische Vater hat unseren lieben Sohn, Bruder, Enkel, Neffen und Vetter

Stephan Stoffel

heimgerufen zu sich ins ewige Glück. 17 Jahre dauerte Stephans Erdenleben. Er starb in den Abendstunden des 29. Dezember, nach langer, schwerer und mit viel, viel Geduld ertragener Krankheit.

Gott habe ihn selig!

Altdorf / Visperterminen, 30. Dezember 1976

In christlicher Trauer:

Theres und Richard Stoffel-Zimmermann, Eltern
Bea Stoffel, Schwester
Augusta und Julius Zimmermann, Grosseltern und Familien
Maria Stoffel-Studer, Grossmutter und Familien

Beerdigung: Sonntag, 2. Januar 1977, 09.30 Uhr.

Besammlung auf dem Kirchplatz: 09.15 Uhr.

Dreissigster: Samstag, 29. Januar 1977, 08.30 Uhr, jeweils in der Pfarrkirche St. Martin, Altdorf.

Der Verstorbene ist im Kantonsspital aufgebahrt.

Für allfällige Spenden gedenke man des Schulheims Mätteli, Emmenbrücke, PC 60 - 23255.

Gisler AG, Altdorf

†

DANKSAGUNG

Während der Krankheit und beim Tode unseres lieben Sohnes und Bruders

Stephan Stoffel

haben wir von allen Seiten viel Anteilnahme und Mittragen erfahren dürfen.

Von Herzen danken wir allen, die den lieben Verstorbenen auf den Friedhof geleitet haben. Wir danken für die vielen Briefe, geistigen Blumenspenden, Stiftungen, die prächtigen Kränze, Arrengements und Blumengebinde, die nun Stephans Grabhügel schmücken.

Ganz besonderen Dank bekunden wir Herrn Pfarrer Arnold Furrer, Herrn Pfarr-Rektor Hans Arnold, Herrn Pfarrhelfer Martin Bürgi, dem Kirchenchor Bruder Klaus, Herrn Dr. Wyss, der Aerzteschaft und dem Pflegepersonal des Kantonsspitals Uri in Altdorf.

Stephan, in diesem Leben so sehr der Hilfe bedürftig, ist nun selber zu unserem Helfer und Fürbitter geworden.

6460 Altdorf, im Januar 1977 Die Trauerfamilie

Dreissigster: Samstag, 29. Januar 1977, 08.30 Uhr, in der Pfarrkirche St. Martin, Altdorf.

†

TODESANZEIGE

Der himmlische Vater hat unseren lieben Sohn, Bruder, Enk
Neffen und Vetter

Stephan Stoffel

heimgerufen zu sich ins ewige Glück. 17 Jahre dauer
Stephans Erdenleben. Er starb in den Abendstunden d
29. Dezember, nach langer, schwerer und mit viel, viel G
duld ertragener Krankheit.

Gott habe ihn selig!

Altdorf / Visperterminen, 30. Dezember 1976

In christlicher Trauer:

Theres und Richard Stoffel-Zimmermann, Eltern
Bea Stoffel, Schwester
Augusta und Julius Zimmermann, Grosseltern und Familien
Maria Stoffel-Studer, Grossmutter und Familien

Beerdigung: Sonntag, 2. Januar 1977, 09.30 Uhr.
Besammlung auf dem Kirchplatz: 09.15 Uhr.

Dreissigster: Samstag, 29. Januar 1977, 08.30 Uhr, jeweils
der Pfarrkirche St. Martin, Altdorf.

Der Verstorbene ist im Kantonsspital aufgebahrt.

Für allfällige Spenden gedenke man des Schulheims Mätt
Emmenbrücke, PC 60 - 23255.

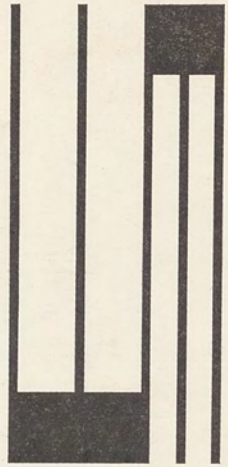

Das schönste Denkmal bleibt immer des Menschen eigenes Bildnis. Dieses gibt mehr als irgend etwas anderes einen Begriff von dem was er war, es ist der beste Text zu vielen oder wenigen Noten.

Wolfgang Goete

Während der Krankheit und beim Tode unseres lieben Sohnes und Bruders

Stephan Stoffel

haben wir von allen Seiten viel Anteilnahme und Mittragen erfahren dürfen.

Von Herzen danken wir allen, die den lieben Verstorbenen auf den Friedhof geleitet haben. Wir danken für die vielen Briefe, geistigen Blumenspenden, Stiftungen, die prächtigen Kränze, Arrangements und Blumengebinde, die nun Stephans Grabhügel schmücken.

Ganz besonderen Dank bekunden wir Herrn Pfarrer Arnold Furrer, Herrn Pfarr-Rektor Hans Arnold, Herrn Pfarrhelfer Martin Bürgi, dem Kirchenchor Bruder Klaus, Herrn Dr. Wyss, der Aerzteschaft und dem Pflegepersonal des Kantonsspitals Uri in Altdorf.

Stephan, in diesem Leben so sehr der Hilfe bedürftig, ist nun selber zu unserem Helfer und Fürbitter geworden.

6460 Altdorf, im Januar 1977 Die Trauerfamilien

Dreissigster: Samstag, 29. Januar 1977, 08.30 Uhr, in der Pfarrkirche St. Martin, Altdorf.

Gisler AG, Altdorf

Dieses Bild würde sich für eine Vergrösserung sehr gut eignen.
Das Negativ ist in unserem Archiv.

Auftrags Nr. 12614





Oberstalden 1977



Niederhäusern 1977



Mit Sense und Sichel wird das Getreide im Berggebiet heute noch gemäht. Der Arbeitsaufwand ist zu gross.



Zu Garben gebunden, in die weisse Korntücher gewickelt, damit die Körner nicht verloren gehen, werden die Garben in die Stadel getragen. **(Fotos: WV – H.H.)**

Probleme des Getreidebaus im Berggebiet – dargestellt am Beispiel von Visperterminen

Volksfreund 4. Aug. 1976

Die schweizerische Landwirtschaftspolitik bedarf einer Neuorientierung. Auf der einen Seite haben wir eine nicht unwesentliche Überproduktion, denken wir nur an Milch und Käse, an Kartoffeln und Wein, auf der anderen Seite muss unser Land grosse Mengen Grundnahrungsmittel importieren. Am augenfälligsten ist hier wohl der Import von Getreide. Es wurde im WV schon vor Jahren auf dieses Ungleichgewicht in der landwirtschaftlichen Produktion unseres Landes hingewiesen. Gerade in diesem Jahr hat nun der Bundesrat neue Massnahmen zur Förderung des Getreideanbaues in der Schweiz getroffen. Es wurden für das Berggebiet die Flächenbeiträge eingeführt, nachdem es die Mahlprämien schon seit vielen Jahrzehnten gibt.

Der Bundesrat sah sich zu dieser Massnahme der Ausrichtung von Flächenbeiträgen veranlasst, weil vorallem im Berggebiet der Rückgang der Getreideanbaufläche am augenfälligsten ist. Die Zeiten, da in Zermatt bis auf eine Höhe von fast 2000 Metern Getreide angepflanzt wurde, gehören der Vergangenheit an, allerdings ist diese Vergangenheit noch nicht so weit zurück als dass man sich nicht daran erinnerte.

Die brachliegenden Getreideäcker bei Finnen ob Zermatt – in den letzten Jahren wurden einige Quadratmeter wieder angepflanzt, denn man war dies den Fremden schuldig – sind zwar spektakulär, fallen jedoch kaum ins Gewicht. Anderorts nimmt das Brachland andere Ausmasse an. Nehmen wir z.B. die Gemeinde Visperterminen, die der Schreibende am besten kennt. In den 50er Jahren stand hier noch buchstäblich ein Kornfeld nach dem anderen, heute sind sie nur mehr vereinzelt zwischen dem Brachland anzutreffen. In den 50er Jahren rechnete ein Experte der eidg. Getreideverwaltung aus, dass anhand der Mahlprämien in Terbinen 800 Personen pro Tag 300 Gramm Brot essen können. Soviel wurde hier mit der Geteidebaustelle abgerechnet. Das sind immerhin um die 90 000 Kilo. Heute werden via Mahlprämien noch zwischen 10 und 15 000 Kilo abgerechnet. Jahraus, jahrein stiller stehen nicht nur die paar Mühlen, die mit Wasserkraft betrieben worden sind, auch die elektrische Mühle des Elektrizitätswerkes ist nur mehr zu einem kleinen Teil ausgelastet.

In den letzten 20 Jahren ist in Terbinen ein gewaltiger Rückgang des Getreidebaues zu verzeichnen gewesen. Wenn wir etwas weiter in die Vergangenheit zurückgreifen, so treffen wir auf die Bezeichnung von Terbinen als der Kornkammer des Vispertales Terbiner Getreide wurde bis nach Saas-Fee und Zermatt geliefert, ja wie sich Zimmermann Edmund, der während 25 Jahren die Getreidebaustelle Visperterminen leitete, erinnert, wurde von Terbinen Brot nach dem Saas geliefert. Er selber erlebte einen Brottransport nach Saas-Balen.

Das Roggenbrot

Damit wären wir beim Backen des Brotes. Diese Arbeit besorgte früher jede Terbiner Familie selber. Dreimal im Jahr wurde der Gemeinschaftsbackofen in Betrieb genommen. Einmal im Januar/Februar, dann im Juni und wieder im September. Pro Schuss konnten im Backofen etwa 75 bis 80 Laibe Brot gebacken werden. Eine zahlreichere Familie buk jedesmal um die 150 Brote, also 450 Laibe Brot pro Jahr. Damit war die Familie das ganze Jahr hindurch mit Roggenbrot eingedeckt. Weissbrot kannten viele nur vom Hörensagen.

Warum der Rückgang des Getreidebaues im Berggebiet?

Drei Gründe sind anzuführen. Die erschwerten Produktionsbedingungen, das schlechte Saatgut und dann die Einstellung der Bevölkerung zu Arbeit und Ertrag. Die Arbeiterbauern begannen zu rechnen, setzten ihre Arbeitsstunden zu einem bestimmten Preise ein, und dann rentierte der Ackerbau im Berggebiet nicht mehr. Der Bund versucht nun über die Flächenbeiträge, die unabhängig sind vom Ertrag, den Ackerbau zu fördern. Wir zweifeln jedoch daran, ob diese Massnahme zum Erfolge führt. Es müssen die Produktionsbedingungen verbessert werden. Mit Sichel und Sensen (unser Bild) mäht kein Bauer, der eine Rentabilitätsberechnung anstellt, grössere Ackerflächen mehr.

Als Garbe (unsere Bilder) trägt kein moderner Bauer mehr das Getreide in den Stadel und drescht es dann im Winter. Wer diese Arbeiten noch auf sich nimmt, tut es höchstens als Hobby. Mit Hobbys sind aber die brachliegenden Getreidefelder im Berggebiet nicht zu aktivieren. Mechanisiert und rationalisiert muss aber nicht nur die Getreideernte werden, sondern auch die Bestellung der Äcker. Wichtig ist sodann das Saatgut. Mit dem Saatgut der Vergangenheit, dem sogenannten Korn ist nicht viel Staat zu machen. Es ist dies eine Geteideart, die sehr stark auf die Witterung reagiert. Zur Blütezeit besteht Gefahr, dass diese in der Hitze des Frühsommers zu rasch vor sich geht, so dass die Bestäubung nicht ausgiebig genug stattfinden kann. Zur Erntezeit können stärkere Windstösse die nur lose in der Aehre sitzenden Körner zu Boden werfen, so dass der Bauer oft nur mehr Stroh mähen und in den Stadel tragen kann. Besseres Saatgut setzt aber eine bessere Bewässerung der Äcker voraus. Das einheimische Korn ist in bezug auf Trockenheit sehr resistent, das sogenannte fremde Korn braucht mehr Wasser, doch fehlen im Berggebiet heute noch weitgehend die Bewässerungsanlagen in den Getreideanbaugebieten. In Visperterminen wird sich dies jetzt ändern. In den letzten Tagen wurden die Arbeiten zur Bewässerung des eigentlichen Getreidegebietes, das heisst im Gebiete südlich Dorf ausgeschrieben. Dass Getreide Wasser braucht, das wussten übrigens bereits unsere Ahnen. Im Gebiete von Hohbiel wurden die Äcker jedes Jahr bestellt, man nannte diese Äcker «Halmer», im viel näher gelegenen Gebiet hinter dem Harnischbiel, wo im Gegensatz zum Hohbiel und Birmoland das Wasser fehlte, sind die Äcker nur alle zwei Jahre bestellt worden, es war hier «Bracha». Der Boden musste ein Jahr ruhen, um im zweiten Jahr ertragreich sein zu können. Mit der Erschliessung des Gebietes durch Strassen und der Erstellung der Bewässerungsanlagen und der im Gange befindlichen Güterzusammenlegung in diesem Gebiete, noch in diesem Herbst, soll die Neuzuteilung aufgelegt werden. Wird sich im Getreideanbaugebiet von Visperterminen viel ändern? Wird Terbinen wieder zu einer Kornkammer werden? Bund und Kanton haben durch stattliche Beiträge zur Melioration des Gebietes mitgeholfen die Produktionsbedingungen wesentlich zu verbessern. Bereits haben einige Bauern von Terbinen ihrerseits Investitionen gewagt und damit eine Vorleistung geschaffen, damit der Getreidebau in Terbinen wieder eine Chance hat. Seit einigen Tagen läuft in Terbinen eine Dreschmaschine, die zugleich auch die Arbeit des «Wannens», der Scheidung des Weizens von der Spreu besorgt. Noch nicht gelöst ist allerdings das Mähen des Getreides. Hier fehlt noch eine fürs Berggebiet geeignete Maschine und auch die Bestellung der Geteideäcker muss noch stäker mechanisiert werden. Die Seilwinde ist ein Hilfsmittel, doch sicher noch nicht die ideale Lösung.

Soll der Geteidebau im Berggebiet eine Chance haben, dann muss aber auch eine bessere Verwertung der Ernte einsetzen. Man muss endlich dazu übergehen, das Getreide dem Bund abzuliefern, er zahlt ja gut, statt das gute Getreide dem Vieh zu verfüttern. Die Milch ist heute für viele Bergbauern zur einzigen Einkommensquelle geworden. Man hat gelernt die Milch zu verkaufen, um Bargeld zu erhalten. Der Gesinnungswandel der in der Milch stattgefunden hat, muss auch beim Getreide einsetzen. Bessere Produktionsmethoden und eine bessere Verwertung des Brotgetreides sind die Voraussetzungen, damit die vom Bund gewünschte Produktionslenkung im Berggebiet Erfolg hat. Angesichts des weltweiten Mangels an Geteide muss es für uns eine Verpflichtung sein, der vom Bundesrat gewollten Politik überall dort zum Ziele zu verhelfen, wo die klimatischen Bedingungen dies erlauben, und dies ist in weiten Teilen des Berggebietes der Fall. **H.H.**

Dem Wanderer steht in Visperterminen ein weitverzweigtes Netz von Spazierwegen zur Verfügung. Zwischen den Lärchen ist im Hintergrund das Bietschhorn zu erkennen.



Das Laden einer Garbe ist beinahe eine Kunst, soll die Garbe gut auf dem Kopfe sitzen.



1969

Unser Brot

Es ist noch nicht lange her, da haben alle unsere Bauern in den Bergdörfern das Brot selber gebacken. Jeder war sei eigener Bäcker. Die Gemeinde besaß ein Gemeinde-Backhaus, in dem zu ganz bestimmten Zeiten im Jahr gearbeitet wurde. Der Beginn der Arbeit wurde vom Gemeinderat festgelegt und gleichzeitig wurde auch bestimmt, wer als erster zu backen hatte, denn dieser mußte das Backhaus anheitzen, was einen ganz beträchtlichen Haufen Holz erforderte.



Wenn Mehl und Teig vollkommen vermischt sind, kommt der fertige Teig auf den «Brottisch». Hier wird der Teig in kleine Stücke geschnitten, diese zu runden Ballen geformt (die Damen machen dies) und dann wird mit einem tellerartigen Schläger (Mann im Vorder grund) aus der Balle Teig die Brotform gedrückt.

In den meisten Gemeinden sind die Backöfen heute zerfallen und die Backhäuser sind unbrauchbar geworden. Das Brot wird täglich im Konsum geholt. Das alte harte Walliser Roggenbrot ist in Vergessenheit geraten. Dem ist in Visperterminen noch nicht ganz so. Hier hält man noch am Roggenbrot fest. Wenn auch nicht mehr viermal im Jahr, wie früher, so doch noch etwa einmal im Jahr geben sich einige Bauern und Arbeiterbauern Mühe, selber Brot zu backen. Der Zufall wollte es, daß wir letzte Woche in Visperterminen in die Backstube trampten, als man gerade an der Arbeit war. Wir wurden durch den angenehmen Geruch darauf aufmerksam, der enttseht, wenn die Brote im Ofen gebacken werden.

Das Brotbacken ist im Grunde genommen ein feierlicher, um nicht zu sagen ein heiliger Akt. Dies spürt man in jeder noch nicht durch allerhand Maschinen «entstellten» Backstube. Man sieht den Männern und Frauen an, daß sie stolz sind auf ihr Brot, hinter dem ein gewaltiges Maß an Arbeit steckt. Denn bis das Mehl, das auf dem eigenen Acker oder Äckerlein reifte, im Backtrog liegt, hat es einen langen Weg zurückgelegt. Es steckt viel, ja sehr viel Arbeit dahinter. Wollte man die Arbeitsstunden ausrechnen, so gäbe es sehr wahrscheinlich teures, sehr teures Brot. Wir können nur hoffen, daß man nicht zu rechnen beginnt, denn wem Zahlen alles bedeuten würden, der hat zum letzten Mal das Backhaus betreten. Doch das erhabene Gefühl, sein eigenes Brot zu backen, läßt sich nicht in Zahlen ausdrücken, läßt sich nicht in der Betriebsbuchhaltung festzuhalten. So ist anzunehmen, daß an einigen Orten, wie etwa in Visperterminen, die Bauern noch weitere Jahre ihr eigenes Brot backen werden.



Auf einer schwarzen Tafel im Backhaus stehen Hauszeichen. Sie geben die Reihenfolge an, in der jede Famiile backen will.



Das Backhaus von Visperterminen. Im Untergeschoß befindet sich die Dorfschmiede. Noch heute stehen auf dem Gebiete der Gemeinde Visperterminen mindestens fünf Backhäuser. Benützt kann jedoch nur mehr jenes im Dorfe selber werden. Früher als Terbinen die Kornkammer des Vispertales war, konnte man alle Backhäuser brauchen. Aus der Kornkammer ist der Käsekeller geworden. Die prächtige Sennerei einerseits und die vielen ehemaligen Aecker, auf denen heute Heu geerntet wird sprechen die Sprache der veränderten Produktionsstruktur am Terbiner Berg.



Nachdem das Mehl mit der Hefe in einem Trog gemischt worden ist, läßt man die Mehlbrühe zwei bis drei Stunden ziehen. Dann wird diese Brühe mit dem restlichen Mehl vermischt. Es geschieht dies mit Holzschaufeln, indem man den Teig von einer Seite auf die andere im Trog schiebt. Gleichzeitig wird dazu der Teig geknetet. Auch hiezu gibt es keine Maschine, sondern die strenge Arbeit, bei beträchtlicher Hitze im Backhaus, muß mit den Fäusten geleistet werden Man stampft einfach mit Fäusten und Armen im Teig herum und zwar systematisch von einem Ende zum anderen.



Bild links: Der Bauer hat sein Brot gebacken. Er ist zufrieden damit. Man sieht es ihm im Gesicht an. Der ganze Backvorgang beansprucht etwa 5—6 Stunden. — Bild rechts: In der «Chiffra» tragen die Frauen die kostbare Last weg.

Stoffel Rudolf d. Eduard / Stoffel - Stoffel Ernestine gattin des Josef



Nachdem man den zu Broten geformte Teig nochmals «ziehen» ließ, kommen sie in den Backofen, der zuvor mit einem Holzfeuer bis zur Weißglut erhitzt worden ist. Unser Bild zeigt die fertig gebackenen Brote im Ofen. Sie werden mit einer Holzschaufel in und aus dem Ofen befördert. Man erkennt diese ganz im Vordergrund.

Der Getreidebau im Berggebiet

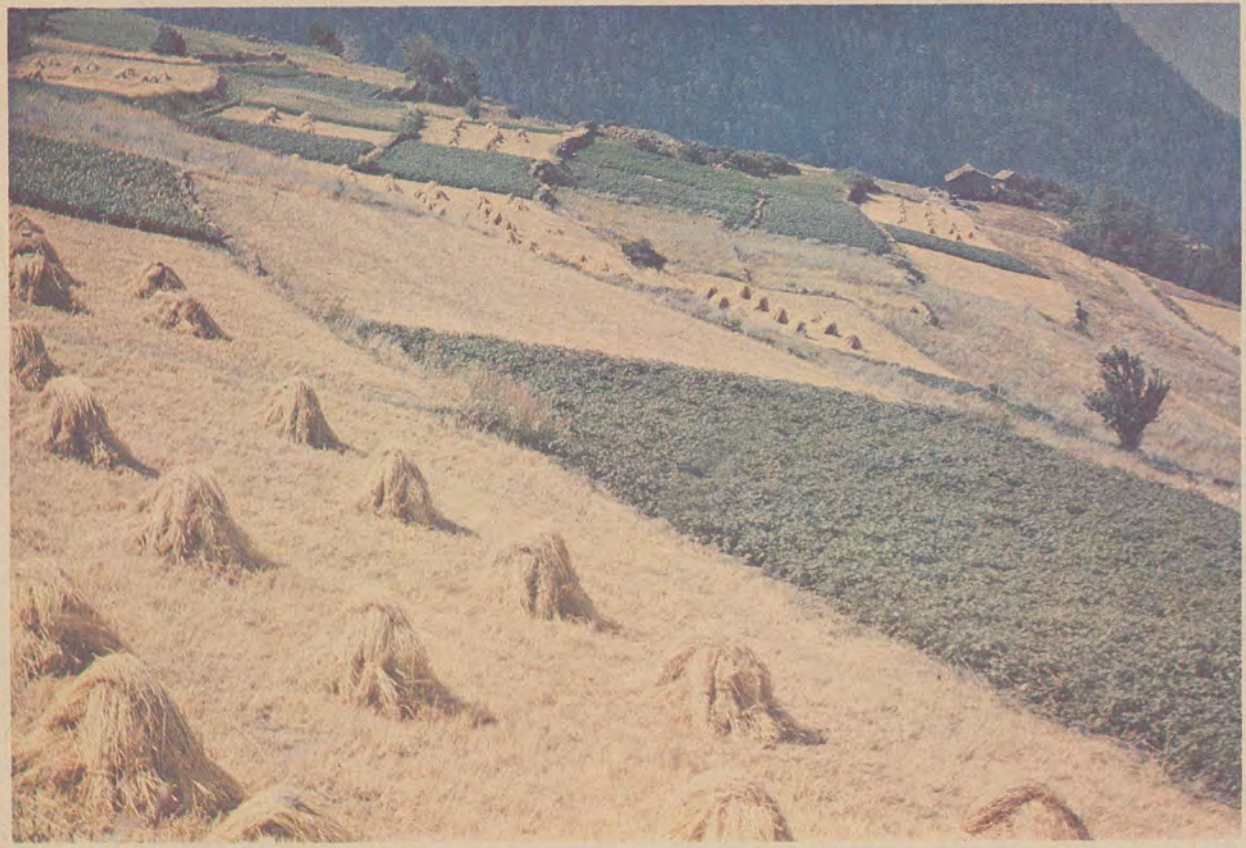

Der Getreidebau im Berggebiet stellt innerhalb der Landwirtschaft ein spezielles Problem dar. Heinrich Heinzmann geht auf Seite 4 diesem Problem anhand des Beispiels Visperterminen nach. Unser Bild: Das gemähte Getreide wird zu «Gofen» gebunden und in Heinzen oder «Tretschen» zum Trocknen ausgelegt. Früher war im Ackergebiet von Visperterminen ein Feld nach dem andern und die Heinzen standen alle schön in Reih und Glied. Heute muss der Fotograf ein bestimmtes Gebiet suchen, um statt Brachland die gewünschten «Kornhaufen» aufs Bild zu bekommen.
(Foto: WV-H.H.)

Preisgekröntes Bild aus dem Fotowettbewerb



Die Beiden Schwestern Augusta Zimmermann – Zimmermann mit Walliser Hut (1898 – 1979)
und Anna Gottsponer – Zimmermann (1900 – 1987) an Fronleichnam 1976 auf dem Bildjiplatz

Im Rahmen ihrer Aktivitäten und einer sinnvollen Freizeitgestaltung ist im vergangenen Herbst von der Angestellten-Vereinigung der Lonza ein Wettbewerb für Fotoamateure ausgeschrieben worden. Die Veranstalter waren gut beraten, diese Konkurrenz unter dem Themenkreis „ Der Mensch im Vordergrund" zu starten. Die Arbeiten konnten schwarz/ weiss oder auch farbig vorgelegt werden.
Die eingereichten Fotos konnten nach ihrer Prämierung im Personalrestaurant der Lonza bewundert werden. Viele dieser Bilder verrieten für Amateure eine erstaunliche Qualität: die bestklassierten Bilder überzeugen vor allem in ihrer prägnanten Ausdruckskraft. Der uneingeweihte Betrachter hätte hinter manchem dieser Bilder einen renommierten Fotografen vermutet.
Die Jury, die sich aus Fachkreisen zusammensetzte, sprach Dr. Adel Said den ersten Preis zu. Herr Said ist in Visperterminen – ohne seine Absicht zu verraten – Einheimischen auf ihrem Weg in die Kirche gefolgt. In einem günstigen Augenblick hat er sie dann mit seiner Kamera eingefangen. Dazu eignete sich ein Zoom-Objektiv, aus der unteren Preisklasse.
Das preisgekrönte Bild zeigt zwei Frauen, aufgenommen anlässlich der Fronleichnamsprozession. Die eine trägt die Festtagstracht und die andere die Sonntagstracht. Worin liegt die Qualität in diesem Bild ? Es ist vor allem der würdig majestätische Ausdruck der Trachtenfrauen, die auf dem Bild so vorzüglich zur Geltung kommt. Hier liegen zwei sich scheinbar widersprechende Eindrücke nahe beieinander. Einerseits vermitteln die abgebildeten Visperterminerinnen eine stolze, würdige Haltung. Anderseits ist ihr demütig-frommer Ausdruck unverkennbar, mit dem sie der Prozession folgen. Das so entstandene Foto entstammt keineswegs einem glücklichen Schnappschuss. Der Fotograf hat das Ereignis gesucht und den Augenblick zugewartet, um das vielsagende Bild einzufangen. Zudem widerspiegelt das Foto ein Stück unverfälschtes Visperterminen.
Dem Hobby-Fotograf Dr. Said ist zu seinem Bild zu gratulieren. Als angestammter Ägypter versteht er es vorzüglich, die Eigenarten und Schönheiten unserer Heimat mit der Kamera einzufangen. Dr. Said hat sich im letzten Jahr in der Burgergemeinde Brig-Glis „eingekauft" Er promovierte an der ETH Zürich, wohnt in Brig und ist in den Lonza-Werken in Visp als Chemiker tätig.
Ein Unikum zu seiner Person wollen wir doch noch anführen. Als Dr. Said vor 14 Jahren in die Schweiz zog, hat die zuständige Behörde seinen Vornamen zum Geschlechtsnamen erhoben. In Ägypten werden nämlich die Stammeshalter nach dem Vornamen ihres Vaters und Grossvaters benannt. Somit tragen die Ägypter zwei Vornamen nicht aber einen eigentlichen Geschlechtsnamen. Dies war auch der Grund, warum Dr. Said anlässlich seiner Einbürgerung kein Familienwappen vorweisen konnte. Hier sprang unser Geschichtsforscher und Heraldiker Paul Heldner in die Bresche. Er kreierte für die Familie, die sich fortan Said nennt, ein Familienwappen. Dies in der erklärenden Kombination einer ägyptischen Pyramide mit unserem Rotten.

Nepomuk

(aus Volksfreiund vom 2.Februar 1977)

Burgerhaus Visperterminen im neuen Gewand

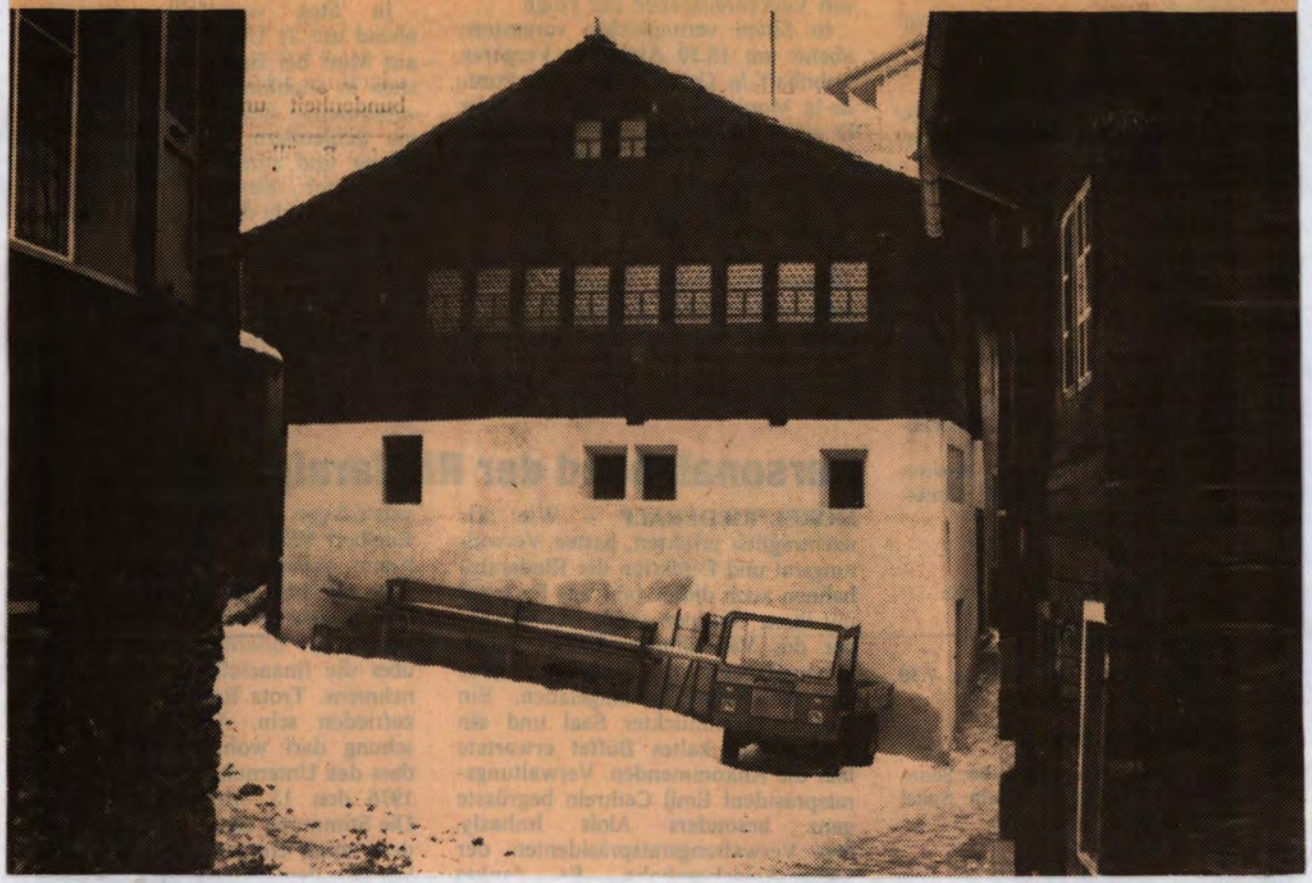

Das Burgerhaus im Herrenviertel ist das dominierende Gebäude auf dem prächtigen Dorfplatz. Wie man hört, soll an der Frontseite ein Parkverbot hinkommen, damit die Sicht aufs Burgerhaus nicht durch Fahrzeuge behindert wird.

28.12.1976 Die scheidende Gemeindeverwaltung von Terbinen, vorab der scheidende Vize- und Burgerpräsident Erich Stoffel, lud die Terbinerinnen und Terbiner auf heute den 28. Dezember zu einer Besichtigung des um- und ausgebauten Burgerkellers und in das unter Beteiligung der kantonalen Denkmalpflege restaurierte Burgerhaus ein. Die Burgerverwaltung darf ihre Arbeit in den letzten vier Jahren sehen lassen, denn nicht nur das Burgerhaus im Dorf wurde instand gestellt, sondern auch das Gemeindehaus in Oberstalden.

Das Burgerhaus im Dorf, das anlässlich des Burgertrunks am Tage der Unschuldigen Kinder besichtigt werden konnte, ist wohl das stattlichste Gebäude im Dorfe. In seinem Innern erkennt jedermann sofort, dass das Haus aus zwei Zeitepochen stammt. Der erste Stock mit einer niederen Burgerstube stammt noch aus einer Zeit, mehr als 100 Jahre vor der Fusion der vier Gemeinden am Berg im Jahre 1715. Die Stube trägt die Jahrzahl 1597. An der Stubendecke ist folgender sinnvoller Spruch zu lesen:

im iar do man zelt 1597 nak der gibvrt vnsers herr jesvkristi der verlik vns sin frid vnd einigkeit in diesem hvs der ganzen gmeind wer ietz der gmeind rekt dinen kann der mvos sin ein wiser man !

meister jodr vnder dvm biel

Die obere Burgerstube wurde 1678 von Zimmermeister Stefan Lambien gebaut, wie uns die Inschrift verrät. Also noch vor dem Zusammenschluss der vier Gemeinden am Berg

IESV . MARIA . IOSEPH . I . ANNO 1678 . M.S.L.

04.01.77 Stoffel Peter des Bernhard im Alter von 81 Jahren (1896 – 1977)

13.02.77 Visperterminen soll an die ARA angeschlossen werden. Die Abwasserleitungen sind bereits bis in den Staldbach hinunter verlegt. Der Kanalisationsstrang schliesst alle Weiler zwischen Visp und Visperterminen an die ARA an , ausgenommen Barmili, Moorackern, zer Schtüdu. Die beiden Gemeinden Visp und Visperterminen bauen gemeinsam noch den Strang von Staldbach bis Visp. Man fand eine einvernehmliche Lösung für Bau und Unterhalt. Der Anschluss kann noch im Verlaufe dieses Jahres erfolgen.

14.02.77 Nach fast sieben Jahren ist Pater Armand Stoffel, Immenseer Afrika Missionar, wieder einmal zu einem Heimaturlaub eingetroffen.

16.02.77 In den letzten Jahren ist in Visperterminen rund um das Dorf eine Bauzone ausgeschieden und in dieser eine Baulandumlegung vorgenommen worden. Ein Werk, das mancherorts Staunen hervorrief, weil das in vielen Gemeinden nicht realisierbar wäre. Nun sollen auch die einzelnen Weiler eine Bauzone erhalten. Der Geometer erachtet es für notwendig, dass vor der Güterzusammenlegung in der Region Bitzinen, Ober- und Unterstalden etc. rund um die einzelnen Weiler ebenfalls Bauzonen ausgeschieden werden. Die grösste dürfte in den Weilern Oberstalden – Chlei Derfji entstehen, wo man Bauland für rund 700 Einwohner ausscheiden will. Nach dem ARA – Anschluss steht einer Überbauung nichts mehr im Wege.

21.02.77 GV der „Obrostji" – Geteilen. Auf ein entsprechendes Gesuch hin erhalten die Terbiner Schäfer von den Alpgeteilen der Alpe „Obrostji" die Möglichkeit auf dem so genannten „Unteren Faulenmoos" zu hinterst im Nanztal eine Schäferhütte zu erstellen.

22.02.77 Nach acht Jahren Unterbruch wurde in der letzten Woche in der Gemeindebackstube von Visperterminen wieder Brot gebacken. Im Februar 1969 geschah dies letztmals. Nun ist der Trachtenverein an die Gemeinde gelangt, um das Backhaus wieder betriebsbereit zu machen. Die Gemeinde liess den Ofen istandstellen, die Trachtenleute fegten das Haus. Gut ein Dutzend Terbiner backten so die letzte Woche wieder ihr eigenes Brot. Nächstes Jahr werden es bestimmt mehr sein, sofern man wieder „anzieht", denn bis dahin werden noch viel mehr wieder Mehl und Holz bereitstellen.



Stoffel Johann d. Damian und Zimmermann Hubert d. Leo vor dem Gemeindebackofen

06.03.77 An den Schweizer JO-Meisterschaften der Alpinen in Sörenberg wurde Marielle Studer aus Visperterminen dreifache Schweizer Meisterin, nämlich im Spezialslalom, im Riesenslalom und in der Kombination

27.03.77 Ur- und Burgerversammlung. Rechnungsablage der Verwaltung über das Jahr 1976. Unglaublich, trotz grossen Investitionen weniger Schulden als vor Jahresfrist, dies dank wesentlich höheren Steuererträgen und Subventionen von Bund und Kanton in der Höhe von 2 Millionen. Die effektive Schuld beträgt noch 1.5 Millionen. Im Jahr 1976 betragen die Steuereinnahmen erstmals mehr als eine Million, nämlich 1.07 Millionen. Zum Vergleich : 1968 erhielt die Gemeinde Fr. 264'000 an Steuergeldern.
Der Steuerkoeffizient wird für das Jahr 1977 von 1.6 auf 1.4 gesenkt.
Der Bau der Turnhalle und der Kindergärten konnte abgerechnet werden. Die Kosten beliefen sich insgesamt auf 2.6 Millionen, bei einem Kubikmeterpreis von Fr. 239.7.
Bei den Auslagen fallen vor allem folgende Posten ins Gewicht:

- Schuldverzinsung & Amortisation ca. 10% der Steuereinnahmen
- öffentliche Arbeiten (Kanalisation allein Fr. 587'000) 891'000 Fr.
- Strasse Visp – Visperterminen 192'000 Fr.
- Unterhalt von Wasserleitungen 26'000 Fr.
- Ausbau Heido 26'000 Fr.

Die Verwaltungsrechnung schliesst mit einem Überschuss von Fr. 472'00 ab.
Abschreibungen konnten im Betrag von 316'000 Fr. getätigt werden. Die Gewinn- und Verlustrechnung schloss mit einem Einnahmenüberschuss von 215'00 Fr. ab.

Auch die Burgerschaft hat grosszügig investiert in die Forststrassen nach Areggen und im Bannwald, ins Burgerhaus und ins Gemeindehaus in Oberstalden. Haupteinnahmen hier sind die Miete vom Restaurant GIW von Fr. 10'000 und die Kiesausbeutung in der Topi von Fr. 15'000.-, aber insgesamt Fr. 53'000.- Das nimmt sich eher bescheiden aus neben den Ausgaben von satten Fr. 270'000

14.04.77 Stirbt Studer Arnold Thomas d. Ernst v. Mund in Brig-Glis (1956 – 1977), 21 jährig

08.05.77 Stirbt Burgener – Reynard Gilberte , Gattin d. Anton v. Savièse (1922 – 1977)
Stirbt Zimmermann Felix d. Chlei Josi, ledig, (1887 – 1977) , 90 Jahre alt

18.06.77 Stirbt Heinzmann Julius d. Robert (1911 – 1977) 66 jährig

07.08.77 Stirbt Abgottspon Silvio d. Martin. (1958 – 1977). Er stürzt mit zwei Kollegen aus Genf am Fletschhorn ab, erst 19 jährig

07.08.77 Die Raiffeisenkasse Visperterminen feiert ihr 50 jähriges Bestehen. Nach der Totenehrung durch Pfarrer Josef Sarbach auf dem Friedhof kann Burgerpräsident Stoffel Lukas die Feiernden auf dem Herrenviertelplatz zu dem von der Burgergemeinde gestifteten Ehrenwein begrüssen. Der Festzug begibt sich anschliessend zur neuen Turnhalle. Unterwegs bei einem Zwischenhalt segnet Pfarrer Sarbach die neuen Räumlichkeiten der Kasse im sogenannten Jodernbau ein. An Kassenpräsident Hubert Zimmermann ist es in der Turnhalle alle zu begrüssen, unter allen Anwesenden und Gästen besonders auch die drei noch lebendden Gründungsmitglieder: Stoffel Theodul d. Alex, Zimmermann Julius, langjähriger Kassier und Stoffel Gustav, ehemaliger Konsumverwalter. Grossrat Niklaus Stoffel waltet als Tafelmajor. Umrahmt werden die verschiedenen Reden von Darbietungen der beiden Musiken und des Kirchenchors. Im Verlaufe des Nachmittags sind einige interessante Angaben über die Dorfkasse zu erfahren:

- Bilanzsumme 14 Millionen
- Mitglieder 358
- Sparbüchlein 1400
- 6.grösste Darlehenskasse im Oberwallis
- Ziel: die Kasse soll sich zur **Dorfbank** weiterentwickeln

07.08.77 Zeneggen empfängt seinen neuen Pfarrer , Professor Eligius Studer von Visperterminen. Durch zahlreiche seelsorgliche Aushilfen innerhalb und ausserhalb unseres Kantons war er eigentlich schon lange Pfarrer, bevor er jetzt Pfarrer wurde. Trotz dieser neuen Aufgabe bleibt er weiterhin Professor am Kollegium, wo er seit 33 Jahren tätig ist.



Ein lauschiger Flecken Heimat. Am Herrenviertelplatz in Visperterminen
Foto : Sommer 1977

13.08.77 Bundespräsident Dr. Kurt Furgler weilt im Wallis, besucht vorerst Zermatt und die Baustelle am Kleinen Matterhorn.
Später gelangt er nach einem Marsch in Begleitung der Staatsräte Wyer und Steiner , des Ständerates Dr. Odilo Guntern und weiteren Herren über den Höhenweg Gspon – Giw zur Alpe Rüspeck, wo die Gemeinderäte von Terminen für die Besucher einen guten Tropfen Heida und einen Raclette-Schmaus vorbereiotet haben. Der Gemeindevorsteher Gerhard Zimmermann untersteicht in seinem Votum, dass die Bundesmillionen, die via Sitten an den Terbinerberg gelangen im Rahmen der GGZ, beim Bau der Wasserversorgung, der Kanalisation der Postautolinie nach Visp und der Rindviehhaltung gut angelegt seien und die Landflucht verhindern helfen.
Schlusskommentar des Bundespräsidenten : „Solange es noch Gemeinden wie Visperterminen gibt, steht die Schweiz nicht um."

31.08.77 Seit 1950 wirkt P.Lukas Stoffel lic.jur., Immenseer Missionar aus Visperterminen, im Dienst der japanischen Kirche (vorher als Missionar in Peking). Von 1951 bis 1967 war er Finanzverwalter (Prokurator) der Immenseer Missionare im Iwateken (Nordjapan), dann bis anfangs 1977 Regionaldirektot und Dekan von Morioka. Jetzt übernimmt er die Pfarrei Kitakami mit zwei Städten und zwei Dörfern und einer Fläche von 1000km2. Unter den 90'000 Einwohnern des Gebietes gibt es gegenwärtig nur 46 Katholiken.

08.11.77 Auf tragische Weise ist heute Johann Stoffel des Damian, im Alter von 69 Jahen gestorben. Er weilte im Schlachthaus und machte sich abends auf den Heimweg. Wenige Meter vom Schlachthaus entfernt stürzte er aus unerklärlichen Gründen über eine Mauer und zog sich dabei tödliche Verletzungen zu. Johann Stoffel war ein geachteter Bürger unseres Dorfes, ein währschafter Bergbauer, der in seinen besten Mannesjahren ab und zu bei Holzakkorden vorab im Visperwald einem Nebenverdienst nachging. Seine Sühne und Töchter, unter ihnen Grossrat Dr. Niklaus Stoffel, Professor Vinzenz Stoffel in Oberwil BL sowie Josef Stoffel Bauunternehmer waren zurecht der Stolz des Vaters.
(1908 – 1977)



12.11.77 50 Jahre sind es her, seit Schwester Potamia Stoffel nach St. Urban kam, um in der Psychiatrischen Klinik Aushilfe zu leisten. Aus der Aushilfsstelle wurde ein Lebenswerk.
Am 28. August 1899 war sie in Visperterminen geboren. 28 Jahre später , am 17. August 1927, legte die junge Walliserin in Ingenbohl ihre Profess ab. Nach kurzer Tätigkeit in einem Bürgerheim kam sie bald darauf nach St. Urban, um hier aushilfsweise zu arbeiten. Aber sie blieb hier, stand unermüdlich im Einsatz, hier gehörte sie auch zu den ersten diplomierten Psychiatrieschwestern. 1933 legte sie die Ewige Profess ab und konnte am 21. Mai dieses Jahres ihre Jubelprofess feiern. In den vierziger Jahren kam sie auf die Abteilung der chronisch erregten Patienten. Hier hat sie nun seit über 40 Jahren, bis vor einem Jahr auch als Abteilungsschwester , gewirkt. Noch heute, trotz fortgeschrittenem Alter,ist die Jubilarin für die Klinik tätig.



Während des Krieges hat Schwester Potamia ihre ganze Kraft in Militärischen Sanitätsanstalten(MSA) eingesetzt.
50 Jahre Psychiatrieschwester. Nur wer Einblick hat in die Tätigkeit einer psychiatrischen Klinik, kann ermessen, was hinter dieser nüchternen Zahl steckt; unermessliche Geduld, tiefe Einfühlung, körperlicher und geistiger Einsatz.
Schwester Potamia erlebte in ihrer Tätigkeit in St. Urban auch den entscheidenden Wandel in der Psychiatrie, von der gefängnismässigen Absonderung zur freiheitlichen Betreuung im allgemeinen und in der Klinik St. Urban von der Irrenanstalt in eine moderne psychiatrische Klinik im besonderen. Sie hat fast die Hälfte der über 100jährigen Geschichte der Klinik mitgeschrieben. Nun darf sie auch das neueste Kapitel darin miterleben : den Neubau.
Wir gratulieren Schwester Potamia zu ihrem Berufsjubiläum. wünschen ihr gute Gesundheit , verbunden mit dem besten Dank für ihr grosse, aufopfernde Tätigkeit im Dienste der psychisch Kranken.
(Bericht von H.St. im „Vaterland" vom 12.11.1977)

25.11.77 Stirbt Ambord Konrad des Ignaz und der Hedwig geb. Stoffel im Alter von 78 Jahren
(1898 – 1977)

13.12.77 Stirbt in Gampel die ledige Fides Zimmermann des Antoine von Visperterminen im Alter von 82 Jahren. (1898 – 1977.

26.07.77 Bischof Nestor Adam tritt nach 25 Jahren von seinem Amt als Bischof von Sitten zurück . Er hatte dieses Amt inne von 1952 – 1977. Zwei markante Ereignisse während seines Episcopates seien hier festgehalten :

- Vatikanisches Konzil 1962 – 1965
- Diözesansynode 1972 – 1976; Priesterrat, Pfarreiräte, dözes. Pastoralräte

17.09.77 Bischofsweihe von Heinrich Schwery zum neuen Bischof von Sitten

Im Verlaufe dieses Jahres weilen mehrere Missionare aus unserer Gemeinde auf Heimaturlaub. Bis Ende Jahr kehren alle wieder in ihr Tätigkeitsgebiet zurück.

- Pater Armand Stoffel, Simbabwe, Afrika
- Pater Mathäus Zimmermann, Sambia , Afrika
- Schwester Ambrosia Stoffel, Transkei, Afrika
- Schwester Augusta Stoffel, Poona , Indien
- Bruder Sigismund Andres, Tansania , Afrika

22.11.77 Einsegnung des neuen Musiklokals der Gebüdemalp. Das Gebäude mit dem Übungslokal wurde auf einem Grundstück erbaut, das seit Bestehen der Geb. Alp dem Verein gehörte. Es umfasst einen 100 m2 grossen Übungssaal, einer Wohnung, wo der Dirigent der Musikgesellschaft zu Hause ist, ein Depot und einen weiteren Raum im obersten Stock, der der Gesellschaft selber als Depot dient. Die Bauschuld ist bis auf 65'000 Franken abgetragen, teilte der Präsident der Musikgesellschaft , Hans-Peter Zimmermann, mit. Pfarrer Sarbach nahm die Einsegnung vor, auf dass hier den Musikanten schöne und heitere Stunden beim Musizieren beschieden sein mögen.

Ehen im Verlaufe des Jahres 1977

		St.Nr.
04.05.77	Fides Stoffel d. Meinrad & Erwin Ruffiner von Naters	1397
11.05.77	Beat Zeiter d. Anton & Henriette Katharina Varonier d. Eugen von Varen	1072
18.05.77	Valentin Zeiter d. Emil & Cölestina Heinzmann d. Hermann	1065
23.06.77	Manfred Briggeler d. Josef & Cécile Rieder von Kippel	1293
07.07.77	Werner Briggeler d. Josef & Angelika Abgottspon von Staldenried	1294
13.07.77	Zimmermann Leander d. Lukas & Alberta Burgener d. Albert	1309
28.07.77	Georg Studer d. Stanislaus & Berta Bregy d. Leander von Gampel	1137
27.08.77	Albert Stoffel d. Peter & Sonja Daniela Casali von Grengiols in Gamsen	1162

Dieses Paar bezieht in Niederhäusern das älteste noch bewohnbare Haus am Terbinerberg mit der Jahrzahl 1472 in gotischen Minuskeln geschrieben.

01.09.77	Anastasius Heinzmann d. Martin & Bertha Venetz d. Raphael von Stalden	1176
27.10.77	Lilian Burgener d. Robert & Anton Wasmer von Eggerberg in Visp	799
17.11.77	Florentine Zimmermann d. Johann & Julius Lorenz d. Rudolf von Törbel	1006

28.01.78 Stirbt Mathilde Studer – Studer , Gattin des Medard, 91 jährig / Nekrolog



Im hohen Alter von 91 Jahren ist in Visperterminen in den frühen Morgenstunden des 28. Januar Frau Mathilde Studer – Studer nach einem erfüllten Leben selig im Herrn entschlafen.
Die Verewigte wurde am St. Michaelstag 1887, also am 29. September, den Eheleuten Ferdinand und Ida geb. Zimmermann als zweitälteste Tochter in die Wiege gelegt. In der Obhut ihrer Eltern – Mutter Ida war Lehrerin – und im Kreise ihrer drei Schwestern verbrachte sie eine sonnige, sorglose Jugendzeit, die wohl ihre ganze frohe Wesensart mitgeprägt haben mag. Überall, wo sie weilte, auch noch in den letzten Lebensjahren, strahlte sie diese Frohnatur aus. Wer sich in ihrer Nähe aufhielt, für den schien die Sonne. In manchen träfen Worten gab sie jeweils ihrer Meinung Ausdruck, so etwa, wenn sie sagte :

- *Schtärbu mecht i de schono grad, so lang als mu no cha luschtigs si.*
- *Mini Tropfjini im Chäller sind mer de lieber als ewwi, Herr Dokter.*
- *z'Alter heinsch mer verriemt.*
- *d'altu Lit sellti z Bätti nie la erchalte.*

Nach dem Tode ihrer Mutter – von einer Grippewelle in Kriegsjahr 1914 dahingerafft – hiess es für Matilde nicht nur im eigenen mutterlosen Haushalt Hand anlegen. Und wie gut sie das konnte. Sie weilte als Haushalthilfe in Ried-Brig, als Sennerin in den Bistimatten und auf der Oberstenalp und wieder als Hirterin zu Hause. Neben aller Arbeit war sie auch stets gerne in Gesellschaft froher Menschen. Nach eigener Aussage hat sie in jungen Jahren „schreckli gäru" getanzt.
Am 20.November 1921 vermählte sich Mathilde mit Medard Studer . Drei Söhne und vier Töchter , von denen eine als Kleinkind starb, entsprossen dieser Ehe. Bis zum Tode von Grossvater Ferdinand im Jahr 1936 wohnte die Familie im Kastlanhaus, um dann in „zen Trogen" die eigene Wohnung zu beziehen. Neben der Betreuung einer achtköpfigen Familie, der Mithilfe in Feld und Stall, fand die Verstorbene noch Zeit, sich als Schneiderin zu betätigen, vielen Terbinerinnen – was besondere Geschicklichkeit voraussetzte – neue Hutbänder auf den Kreshut zu montieren und vor Fronleichnam und Segensonntag jeweils unzähligen Kränzelmädchen die ganz spezielle, nur für diese zwei Tage verwendete Haartracht anzufertigen
Im Jahre 1945 erlitt ihr Gatte Medard einen Schlaganfall, so dass er bis zu seinem Tode am 18. November 1956 der besonderen Pflege bedurfte. Aber auch für diese zusätzliche Aufgabe fand Mathilde in ihrem Tagesplan immer wieder die erforderliche Zeit.
Die letzten 19 Jahre , also ihren Lebensabend, verbrachte Mutter Mathilde fast ausschliesslich in der Familie ihres Sohnes Lukas und ihrer Schwiegertochter Alma. Da mangelte es ihr nie an Geborgenheit und Wärme, da fühlte sie sich immer daheim. Dafür wird sie ihnen auch vom jenseits her dankbar sein.
Und nun ist sie nach einem selten langen irdischen Leben aufgenommen worden in die Schar der ewig Frohen und ewig Glücklichen.
Wir Zurückgebliebenen aber wollen Gott immer dafür danken, dass wir sie solange bei uns haben durften.

(Richard Stoffel)

22.02.78 Stirbt der ehemalige Sakristan Moritz Stoffel des Damian, geb. 1910, nach langer schwerer Krankheit. Er war verheiratet mit Fides geb. Burgener, blieb aber kinderlos.

21.05.78 Stirbt Katharina Heinzmann des Alex (Ludwig) geboren 1917

25.05.78 Der Jahrgang 1957 ist dieses Jahr verantwortlich für die Altäre von Fronleichnam und Segensonntag

Das grosse Werk der Güterzusammenlegung(GGZ) nimmt langsam Gestalt an . Unter der Leitung von Dr. Leo Stoffel fand die GV statt. Das Protokoll der letztjährigen Versammlung wurde von Julius Stoffel verlesen und genehmigt, ebenso der Kassabericht von Kasimir Stoffel. Hauptpunkt der Verhandlungen war natürlich die Rechenschaftsablage über die Arbeiten im letzten Jahr und die vorgesehenen Arbeiten im Jahr 1978
Im Jahre 1977 wurden die Dorferschliessungsstrassen gebaut, sowie die Strasse unter dem Harnischbiel; Berieselungsanlagen fertiggestellt und jene vom Birmoland in Angriff genommen. Neu im Programm sind im Jahre 1978 rund zwei Kilometer Erschliessungswege in der Zone 2. Die Zusammenlegungspläne dieser Zone werden im Frühjahr aufgelegt. Nachdem diese ein halbes Jahr zur Kontrolle in Bern waren , können die Bodenbesitzer in dieser Zone die ihnen neu zugeteilten Parzellen begutachten und sich auf deren Bearbeitung vorbereiten. Nach der Baulandumlegung ist dies der nächste grosse Schritt. Die Petition zum Bau der Strasse Mettelmatten – Giw wurde an das Meliorationsamt weitergeleitet . Es scheint, dass diese Strasse erst ganz am Schluss an die Reihe kommt. Mit der möglichen Melioration im Nanztal und den dadurch nötigen Transporten könnte der Bau der Strasse Mettelmatten – Giw vielleicht doch noch vorgezogen werden.

28.01.78



Heute Samstag kann Frau Augusta Zimmermann-Zimmermann ihren 80. Geburtstag feiern. Trotz einem harten, arbeitsreichen Leben hat Mutter Augusta ein frohes und leutseliges Gemüt bis ins hohe Alter bewahrt. Seit 54 Jahren ist sie mit Julius Zimmermann dem langjährigen Kassier unserer Darlehenskasse verheiratet. Acht Kinder, sieben Töchter und einen Sohn, Vikar Zimmermann in Naters, haben sie grossgezogen. Die Kinder sind alle ausgezogen und Augusta und Julius geniessen „dana dum Briggilti "in ihrer sonnigen Wohnung das wohlverdiente otium cum dignitate. Augusta hat im wahrsten Sinne des Wortes ihren „Mann" im Leben gestellt. Zusammen mit ihren Kindern besorgte sie die Landwirtschaft, nachdem Gatte Julius sich nach einer Infektion ein Bein abnehmen lassen musste . Wie hat sie da gewerkt und organisiert, damit der Betrieb läuft.
Mit ihren Kindern und Kindeskindern freuen sich heute viele Bekannte und Verwandte, dass Augusta, auch wenn sich einige Altersbeschwerden bemerkbar machen, sich recht guter Gesundheit erfreut und gratulieren der Jubilarin zu ihrem heutigen Festtag

23.07.78 Stirbt Felix Stoffel des Ephrem im Alter von 70 Jahren. Er war verheiratet mit Mathilde Studer des Felix, die bereits 1965 gestorben war.

01.06.78 Landwirtschaftliche Probleme in Visperterminen (Volksfreund)

Zwei öffentliche Körperschaften kümmern sich zur Zeit um die Infrastrukturarbeiten am Terbiner Berg. Da ist die Gemeinde, die in den letzten Jahren Schulhäuser, Strassen, den Spiel- und Sportplatz, Kanalisation, Wasserversorgung usw. baute. Daneben ist die Genossenschaft für die Güterzusammenlegung, die Flurstrassen von vielen Kilometern baute und noch baut, in Zusammenarbeit mit der Gemeinde die Erschliessung der Dorfzone ausführt, und in diesem Frühjahr an die eigentliche Zusammenlegung ging. Die Terbiner zahlen neben den Steuern an die Gemeinde auch Abgaben an die Genossenschaft für die Güterzusammenlegung. Anders als in vielen Gemeinden, wo die Erschliessungsstrassen über die Gemeinderechnung gehen, so Eisten, Grengiols usw., belastet der Bau der Flurstrassen hier die Gemeinderechnung nicht.
Heute wollen wir uns hier nicht mit der Güterzusammenlegung oder den Gemeindefinanzen befassen sondern zwei weitere der Landwirtschaft zugewandte Probleme aufzeigen.

Die Alpsanierung im Nanztal

Die Alpsanierung im Nanztal ist eines der grössten Probleme in Terbinen . Vor Jahren scheiterte ein Versuch der Alpmelioration. Jetzt ist ein zweiter Anlauf im Gange.. Die vier Alpen Nidersten, Terbinernanz, Vispernanz und Obrostji sind nach herkömmlichen Methoden kaum mehr zu bewirtschaften. In der Alpe Nidersten sind 90, in Terbinernanz 80, in Vispernanz 90 und im Obrostji wiederum 80 Kuhrechte. Die Geteilen von Vispernanz und Obrostji haben die Alpung vor zwei Jahren zusammengelegt, weil beide Alpen unterbelegt waren. Die drei Geteilschaften (Obrostji und Vispernanz zusammen), Terbinernanz sowie Nidersten wollen jetzt die Alpen sanieren .Ein diesbezügliches Projekt ist in Bern zur Begutachtung und Genehmigung hängig..
Die einzelnen Geteilschaften wollen durch Wegbau, Erstellung von Tränkeanlagen, Sanierung von Alphütten und durch die Einrichtung von Melkständen, damit maschinell gemolken werden kann, ihre Sommeralpen sanieren. Man hofft , so wieder leichter das nötige Alppersonal finden zu können.
Die Viehzählung ergab dieses Jahr in Terbinen etwas mehr als 200 Milchkühe (also Rinder und Kälber nicht eingerechnet). Auf drei Stafel im Nanztal kämen also je 60 – 70 Kühe. Wenn die Zenegger und die Staldner, Laldner und Eistener ihre Rechte in den Alpen Nidersten und Vispernanz wieder etwas mehr nützen würden, käme man gar auf mehr als 70 Kühe pro Stafel. Es stellt sich so grundsätzlich die Frage, sollen zwei oder drei Stafel geschaffen werden. Die Terbiner plädieren für drei, das Meliorationsamt sähe lieber nur zwei Stafel. Zwei Stafel zu mehr als 100 Kühen plus die Rinder und Kälber? Ist das nicht zu viel? In Terbinen hat man sich noch nicht an diese grossen Zahlen gewöhnt.

Strasse im Nanztal

Als erstes muss dafür gesorgt werden, dass die Zufahrt ins Nanztal in Ordnung kommt. Mit einem geländegängigen Fahrzeug kommtman heute bereits übers Gebidem ins Nanztal. Andere Fahrzeuge gelangen über Glis ins Nanztal.
Im Zusammenhang mit der Sanierung des Nanztales soll ab Giw eine Flurstrasse gebaut werden. Bis Giw wird die Strasse durch die Güterzusammenlegung gebaut. Es fehlt hier noch das Stück Mettelmatten – Giw. Wegen der Arbeiten im Nantal dürften diese Arbeiten zeitlich vorgezogen werden.

Die Milchverwertung

Die Verwertung der Milch im Nanztal ist ein weiteres Problem. Heute wird in den einzelnen Alpen noch nach alter Sitte Käse produziert. Der Keller befindet sich an jedem Stafel an einem zentralen Ort. Die Milchverwertung geschieht in den einzelnen Alphütten. Für die künftige Milchverwertung stehen drei Varianten zur Diskussion. Wenn die Milch weiterhin im Nanztal verarbeitet wird, dann muss dort eine zentrale Käserei gebaut werden. Für den Fall, dass man sich entschliesst, die Milch nach Terbinen in die dortige Käserei zu transportieren, kommt der Transport per Milchleitung oder Tankwagen in Frage. Die Kosten, Investitionen und Betrieb, kommen bei allen drei Varianten etwa gleich hoch. Die Käserei im Nanztal oder der Transport durch eine Milchleitung haben den Vorteil, dass die Betriebskosten günstiger sind, dafür aber die Investitionen, die alledings stark subventioniert würden, höher zu stehen kommen. Wenn es nach der Meinung der zuständigen Instanzen in Sitten geht , so wird eine Milchleitung gebaut.

Gegen die Milchleitung sprechen aber verschiedene Gründe. Ein Fachmann im Oberwallis erklärte dem W V: „ Aus Milch, die über eine Milchleitung in die Käserei gelangt, wird man nie einen erstklassigen Raclettkäse herstellen können. In der Leitung, mag man diese noch so gründlich reinigen, bleibt vor allem in den Muffen immer etwas Milch zurück, in der sich dann Bakterien bilden und beim nächsten mal mit der Milch in die Käserei gelangen. Damit es den Käse nicht bläht, muss man zur Abtötung der Keime die Milch stärker erhitzen, schon ist es aber aus mit dem guten Raclettenkäse, Ein Raclettenkäse verlangt eine absolut saubere Milch, damit diese nicht stark erhitzt werden muss."
Entscheide in Sachen Melioration des Nanztales sind noch keine gefallen. Dass etwas geschehen muss, um dieses prächtige Hochtal der landwirtschaftlichen Nutzung zu erhalten, ist klar. Was zu tun ist, das bildet zur Zeit Gegenstand der Beratungen.

Kosten des Projekts

Die Kosten des Projektes , wie es jetzt vorliegt, werden mit 1,5 Millionen errechnet. Dies scheint uns für die Sanierung eines ganzen Hochtales nicht übermässig viel zu sein. Diese Investition dürfte sich lohnen. Wenn die Futtergrundlage für 200 Kühe, 50 Rinder und Kälber für 70 Tage im Jahr, das sind immerhin 20% des Jahres, sichergestellt werden kann, sollten diese 1,5 Millionen drin liegen.

Die Weinverwertung

Neben der Alpsanierung im Nanztal wird zur Zeit in Terbinen die Weinverwertung diskutiert. Man ist sich im grossen und ganzen einig, dass das Einkellern von einigen hundert Litern, wie dies bisher der Stolz eines jeden Rebbesitzers war, auf die Dauer nicht geht, sofern man den Rebbau wirtschaftlich betreiben will. Solange man bezüglich der Reben keine Erfolgsrechnung anstellt, geht das. Wenn der Bauer aber zu rechnen beginnt, dann wird sofort klar, dass die herkömmliche Weinverwertung nicht mehr genügt.
Die Erstellung einer Genossenschaftskellerei stand schon vor Jahren in Diskussion. Sie kam nicht zustande. Gemeindepräsident Gerhard Zimmermann orientierte am Burgertrtunk an Fronleichnam, dass er zusammen mit Gemeindevizepräsident Lukas Stoffel, selber ein für unsere Verhältnisse „grosser" Rebbauer, bei der Provins in Sitten vorsprachen. Hier ist man sofort bereit, die Ernte von Visperterminen zu übernehmen. In welcher Art, das gilt es abzuklären. Die eine Möglichkeit besteht darin, dass die Terbiner die Trauben in die Kellerei Siders liefern, die andere, dass in Terbinen die ersten Verwaltungsarbeiten gemacht und der „Most" nach Siders geliefert wird, dies bedingt allerdings in Terbinen bereits einige Installationen. Des weiteren besteht die Möglichkeit, die Ernte in Terbinen selber zu vinifizieren und dann den fertigen Wein an die Provins zu liefern, und schliesslich kommt als letzte Variante das Abholen des Traubengutes durch die Provins in Frage.
Welche dieser Varianten , wenn überhaupt , realisiert wird, ist noch völlig offen. Bevor aber mit der Provbins weiter verhandelt werden kann, ist es wichtig zu wissen, wie viel Ware pro Jahr erwartet werden kann und welcher Sorte die Ware sein wird. Diesbezüglich tappt man noch völlig im Dunkeln.

Die Gemeindeverwaltung nimmt die Anmeldungen entgegen, um so in der ersten Phase als Koordinationsstelle zu dienen. Wir in Terbinen müssen uns klar sein, dass das Einkellern von kleinen Mengen unwirtschaftlich ist, dass die meisten Keller und Fässer nicht geeignet sind, einen Qualitätswein zu liefern. Wer Wein verkaufen will, der muss heute aber Qualitätsware anbieten, sonst findet er keine Abnehmer. Der Wein muss in grösserer Quantität einigermassen die gleiche Qualität aufweisen. Es geht nicht an, dass der Heida in einem Betrieb heute ungeschwefelt, morgen geschwefelt und in den verschiedensten Geschmacksrichtungen angeboten wird. Wenn der Weinbau in Terbinen kommerzialisiert werden soll, dann muss eine einheitliche Qualität her, sei es , dass die Vinifikation in Terbinen oder in einer Kellerei der Provins im Mittelwallis geschieht.
Als erstes geht es nun darum, die zu erwartende Menge einigermassen zu erfassen . Wie gesagt, diesbezügliche Meldungen nimmt die Gemeindeverwaltung entgegen.



Heute , 16.August 1978 , feiert **Theodul Stoffel** ,Sohn des Alex seinen 80 Geburtstag. Ob man ihm diesen Namen gab, weil er am Fest des heiligen Theodul geboren wurde , oder ob er so genannt wurde, weil sein Grossvater, sein Urgrossvater , ja sogar noch weitere seiner Ahnen so geheissen haben, weiss man heute nicht mehr. Jedenfalls gilt er als ein tüchtiger und bedeutender Terbiner, der vielerorts seinen Mann gestellt hat.
In den Jahren 1929 – 1936 diente er der Gemeinde als deren Präsident Zu der Zeit wurde mit dem Bau der Verbindungsstrasse Visp - Visperterminen begonnen. Er war Mitbegründer der Raiffeisenkasse, die im letzten Jahr auf 50 jährige Tätigkeit zurückblicken konnte. Von 1927 bis 1929 und dann wieder von 1950 bis 1968 war er Präsident der Raiffeisenkasse. Als tüchtiger und für jeglichen Fortschritt offener Bergbauer stand er auch an der Wiege der Sennereigenossenschaft und war einige Jahre deren Präsident. Der Gemeinde und dem Bezirk Visp diente er einige Jahre als Suppleant im Grossen Rat. Er betreute während Jahren die Brennereiaufsichtsstelle und das Viehinspektorat. Natürlich war er auch ein eifriger Befürworter der Güterzusammenlegung.
Die vielfältige Arbeit hat ihn offenbar jung erhalten. so dass er weiterhin sich an seinen Hobbys erfreuen kann , an den Bienen und den Reben. Herzliche Gratulation.

06.08.78 **Papst Paul VI**, stirbt in Castel Gandolfo. Er war der Nachfolger von Papst Johannes XXIII.. Sein Pontifikat dauerte von 1963 – 1978. Vorher hiess er Giovanni Battista Montini. War von 1922 im päpstlichen Staatssekretariat tätig, wurde 1954 Erzbischof von Mailand, 1958 Kardinal. war als Konzilspapst (Abschluss des 2. Vatikan. Konzils 1965) der Kirchenreform verpflichtet und suchte im Widerstreit der theologischen Meinungen einen Mittelweg. Mit weltweiten Reisen zu Beginn des Pontifikates betonte er die missionarische und ökumenische Präsenz des Papsttums.

26.08.78 **Johannes Paul I.** heisst der neu gewählte Papst. Er hiess vorher Albino Luciani und stammt aus dem Bergdorf Canale d'Agordo etwa 120 km nördlich von Venedig. Priesterweihe 1935, Vizeregens, 1950 Dr. theol. , Generalvikar, 1958 Bischof, 1970 Patriarch von Venedig. Dem Nachfolger Pauls VI. auf dem Stuhl Petri verliehen die jubelnden Gläubigen wegen seiner heiteren Erscheinung den Beinamen „ Der lächelnde Papst „. Am 28. September 1978, nach nur 33 Tagen im Amt, starb er plötzlich. Von allen Menschen betrauert.

10.78 **Johannes Paul II.** so nennt sich der neue Papst. Er hiess vorher Karol Wojtyla, geboren in Wadovice in Polen am 18.5.1920. War vorher Erzbischof von Krakau und Kardinal . Seit Hadrian VI. (1522 – 1523) der erste nicht italienische Papst.



Am 15.08.78 stirbt **Julius Zimmermann** (1894 – 1978)

Nach einem erfüllten Leben hat Julius Zimmermann von Visperterminen am Feste Maria Himmelfahrt seinen Erdenweg vollendet. 84 Jahre dauerte seine irdische Pilgerschaft. Mehr als dreissig Priester und viel Volk geleiteten am 17. August , was sterblich war an ihm, zum Friedhof und bezeugten dadurch : Ein guter und edler Mensch ist von uns gegangen.

Der Verewigte wurde den Eheleuten Kasimir und Ludwina geborene Studer am 1. März 1894 als ältester Sohn in die Wiege gelegt. In der Obhut guter Eltern und in der Geborgenheit einer harmonischen Familie wuchs er mit seinen drei Schwestern und seinem Bruder Robert, dem späteren Pfarrer und Dekan, heran. Der allzufrühe Tod der Eltern – 1914, 1917 – bewirkte, dass sich die fünf Geschwister noch enger zusammenschlossen. Während Robert seinen Studien oblag, leitete Julius den elternlosen Haushalt. Der Osterdienstag 1923 war ein Freudentag für die Geschwister Zimmermann, denn Robert feierte seine Primiz, und Julius vermählte sich gleichentags mit Augusta Zimmermann. Dieser glücklichen Verbindung entsprossen zehn Kinder, von denen zwei als Kleinkinder starben. Während die sieben Töchter alle ihren eigenen Hausstand gegründet haben, wirkt der einzige Sohn als Rektor in Naters.

Für die grosse Familie war es ein harter Schlag, als sich der Verstorbene im Jahre 1941 nach einer Infektion im Spital in Visp das rechte Bein amputieren lassen musste. Aber trotz dieser Behinderung hat er mit Zähigkeit und Ausdauer auch weiterhin viele anfallende Arbeiten in seinem Bergbauernbetrieb selber ausgeführt, was ihm viel Achtung ja Bewunderung von seiten der Dorfbewohner eintrug.

Überhaupt haben Arbeitsamkeit, Pflichtbewusstsein, Dienstbarkeit und Gottvertrauen das Leben dieses Mannes geprägt. Der Primiztag seines Sohnes Josef am 2.Juli 1967, sowie die Feier der goldenen Hochzeit im Kreise seiner vielen Kinder , Gross- und Urgrosskinder am Osterdienstag 1973 mögen ihn wohl für viele Entbehrungen und Verzichte entschädigt haben.

Die Tätigkeit von Julius Zimmermann blieb aber nicht nur auf die Belange der eigenen Familie beschränkt. Da er von 1922 bis 1929 aktiver Musikant war, finden wir seinen Namen im Mitgliederverzeichnis der Musikgesellschaft Gebüdemalp. Freude an Musik und Gesang, wohl ein Erbstück von seinem Vater, liessen ihn aber bereits 1911 dem Kirchenchor beitreten, ja eine Zeitlang war er zugleich sogar auch noch Mitglied des Männerchors Visp.

Bei Meister Imahorn liess er sich zudem zum Organisten ausbilden. So konnte er nach dem Tode seines Vaters und nach dem Hinschied von Moritz Zeiter, einem weiteren Organisten, dieses Ehrenamt übernehmen. Er versah es mit seltener Gewissenhaftigkeit, weit über 50 Jahre lang, auch dann, wenn er mit seiner Familie auf Unter- später Oberstalden oder in den Bodmen wohnhaft war. Wohlverdient ist daher die päpstliche Auszeichnung „Bene merenti", die er seinerzeit entgegennehmen durfte.

Vor Jahresfrist feierte die Darlehenskasse Visperterminen ihr 50jähriges Bestehen. Diese 50 Jahre Darlehenskasse wurden massgeblich mitgeprägt von Julius Zimmermann. 15 Jahre wirkte er im Vorstand mit und von 1943 bis 1969 , also volle 26 Jahre , versah er das Amt des Kassiers. Da die Kasse während all dieser Jahre über keine eigenen Büroräumlichkeiten verfügte, mussten alle Geldgeschäfte in seiner Wohnung getätigt werden. Julius kannte während dieser Zeit keine festen Bürostunden, er war einfach da. Ob morgens oder abends, werktags oder sonntags, immer war die Dorfbank offen. Unzählige Sonntagnachmittage hat er sich so den Dorfbewohnern zur Verfügung gestellt. Und hierin zeigt sich eine weitere Eigenschaft dieses Mannes, ich meine, diese kaum zu überbietende Verfügbarkeit.

Niemand wundert sich, dass Julius Zimmermann von den Bürgern des Dorfes auch in den Gemeinderat gewählt wurde, dem er acht Jahre – 1925 bis 1933 – vier davon als Vizepräsident, angehörte.

Wenn der Verstorbene zu den Gründern der Darlehenskasse gehörte, wenn er Mitinitiant der Sennereigenossenschaft war, wenn er seinerzeit den Bau der Milchleitung befürwortete und auch auf der Seite jener stand, welche die Güterzusammenlegung vorantrieben, zeigt das wohl zur Genüge, dass er immer offen war gegenüber gesunden Neuerungen .

Die vielseitige Tätigkeit hat ihn aber nie dazu verleitet, sich allzu sehr nur an irdische Dinge zu hängen. Er wusste, dass der Mensch über alles Sichtbare und Gegenwärtige hinauswachsen muss in das Künftige und Kommende. Und so können wir getrost sein : Ein guter, edler Mensch, der mit uns gelebt, kann uns durch den Tod nicht genommen werden, er lässt eine leuchtende Spur zurück.

RS

24.01.78 Stirbt in Glarus Hermina Studer – Freuler, Gattin von Dr. German Studer (1911 – 1978), Stammbaum Nr. 764

17.01.78 Stirbt in Worb Heinzmann Norbert des Kaspar (1943 – 1978) St. Nr. 697

03.09.78 Stirbt in Siders Heinzmann Carmen des Gustav (1939 – 1978) ; St. Nr.690

01.10.78 Die Pfarrei Münster hat einen neuen Pfarrer. Der Bischof gab den Gläubigen von Münster nach dem Wegzug von Pfarrer und Dekan Albrecht in der Person von **Eugen Zimmermann** gebürtig aus Visperterminen bisher Vikar in Glis einen jungen, dynamischen, ja sportlichen Pfarrer. Man bereitete ihm einen herzlichen Empfang. In den Gemeinden Münster und Geschinen wird es dem jungen Pfarrer an Arbeit nicht fehlen.

06.12.78 Stirbt in Zürich Marty Roger des Rupert (1961 – 1978) St. Nr. 891

15.12.78 Generalversammlung der Sennereigenossenschaft Visperterminen. Präsident **Konrad Zimmermann** konnte im Tambourlokal über 100 Personen, darunter eine ganze Reihe Frauen, begrüssen. Im letzten Geschäftsjahr wurden rund 570'000 Liter Milch in die Sennerei geliefert. Das Kontingent der Sennerei beträgt 630'000 Liter, so dass in Terbinen gut 10% mehr Milch eingeliefert werden könnte. **Pro Liter** zahlt man zur Zeit **einen Franken.** Die Geschäftsführung von Meinrad Stoffel wurde gelobt und ihm der verdiente Dank ausgesprochen. Die Genossenschaft steht finanziell gut da, so dass man an weitere Investitionen denken kann. Es sollen Milchtanks angeschafft werden, um den Milchtransport von den Aussenstationen zu erleichtern, und nach 20 Jahren sind Umbau und Neueinrichtungen nötig. Ein besonderes Lob geht an die Sennen Urban Heinzmann und Rupert Stoffel.

17.12.78 Eröffnung der Wintersaison Giw – Rothorn (Das ist recht spät.)

Ehen im Verlaufe des Jahres 1978

		St.Nr.
01.78	*Heinz-Theo Möllemann* & Heinrika Burgener des Josef	741
26.01.78	Louis Studer d. Josef & Hedy Zimmermann d. Edmund	1185
27.04.78	*Arnold Oggier v. Niedergesteln* & Coenelia Zimmermann d. Peter. Das Paar wohnt in Visp	771
02.05.78	*Otto Schmid aus Raron* & Gaby Heinzmann d.Gustav	739
16.05.78	Alex Berchtold d. Alex & Eliane Stoffel d. Andreas	1290
01.06.78	Fidelis Studer d. Hugo & Gemma Summermatter d. Peter	1240
15.06.78	Anton Burgener d. Josef & Eliane Zeiter d. Lukas	1202
21.08.78	*Christian Lauber von Zermatt* & Esther Heinzmann d. Sigismund	801
	Julia Studer d. Julius & *Paul Lötscher von Agarn*	660
14.09.78	Viktorina Heinzmann d. Kaspar & *Ernst Meichtry von Ausserberg*	806
22.09.78	Bertha Heinzmann d. Kaspar & *Klaus Grichting von Leukerbad*	806

09.01.79 Nach einem Schlaganfall im Herbst stirbt im Spital in Visp **Josef Zeiter** des Gustav und der Oliva Brigger von Staldenried im Alter von 63 Jahren (1916 – 1979)

26.02.79 Stirbt im Bürgerspital in Leuk der ledige **Gustav Zimmermann**, Sohn des Augustin und der Coelestina geb. Stoffel im Alter von 81 Jahren, (1898 – 1979)

.02.79 Eröffnung der Pfarreibibliothek

09.04.79 Generalversammlung der Darlehenskasse Visperterminen unter der Leitung von **Hubert Zimmermann des Leo**, zur Zeit Präsident der Kasse. Anzahl Genossenschafter : 383 (+ 15). **Kassenverwalter Marcel Zimmermann** orientiert die Anwesenden : Der Usatz erhöhte sich im Verlaufe des Jahres von 41,5 Millionen auf 44,0 Millionen. Spargelder neu 3.7 Mio. (Vorjahr 3.4 Mio), zurückbezahlte Darlehen : 1,8 Mio. neue Darlehen : 1.9 Mio., Kontokorrent : 15.7 Mio.. Das Kassagebäude steht mit Fr. 226'000.- zu Buche, sein Versicherungswert beträgt Fr. 280'000.-Die Bilanz erhöhte sich um 10.9 %. Terbinen zählte Ende Jahr 1403 Einwohner, die Darlehenskasse verwaltete 14 Mio. Spargelder, d.h. die Terbiner hatten pro Kopf der Bevölkrung 1000.- Fr. der Raiffeisenkasse anvertraut.



Am 16.04.79 , in der Nacht vom Montag auf den Dienstag verschied im Spital von Siders **Zahnarzt Gustav Heinzmann**. Er musste wegen einer Angina pectoris vor einigen Wochen sich in Spitalpflege begeben. In den letzten Tagen schien es ordentlich besser zu gehen, doch dann trat der Todesengel ans Krankenlager. Der Verstorbene erblickte im Jahre 1905 in Visperterminen als Sohn des Gustav und der Magdalena Zimmermann das Licht der Welt. Allerdings war Vater Gustav bei der Geburt seines Sohnes bereits einige Monate tot. Bei Mutter , zwei Brüdern und einer Schwester erlebte er in Visperterminen eine harte aber doch glückliche Jugend. Die Familie schickte ihn als jungen Mann erst ans Kollegium nach Brig, wo er die Matura machte. Im Anschluss daran absolvierte er in Basel das Studium der Zahnheilkunde. Nach Studienabschluss eröffnete er in Siders eine Praxis. Zu seinen Kunden zählten viele Oberwalliser. Die Ehe mit Anna Caruzzo, der Tochter eines ehemaligen Briger Gendarms, war mit fünf Kindern gesegnet, von denen die zweitälteste Tochter, Carmen, dem Vater vor einem Jahr im Tode vorusgegangen war. Der Verstorbene wird uns als leutseliger, kollegialer Mitmensch in Erinnerung bleiben.

22.04.79 Bischof Heinrich Schwery spendet 103 Visperterminer Kindern der 4., 5. & 6 Kl. die Firmung.

22.04.79 In Brig stirbt nach langer Krankheit **Serafina Andres – Ambord**, Tochter des Theodul und der Maria Josefa Heinzmann und Gattin von Kaspar, dem ehemaligen Bäcker von Visperterminen. Sie erreicht ein Alter von 67 Jahren (1912 – 1979).

22.04.79 Mit dem heutigen Sonntag geht die Wintersaison zu Ende. Obwohl auf Giw – Rothorn noch ausgezeichnete Pistenverhältnisse herrschen, stellen Sesselbahn und Skilift den Betrieb ein. Die Lust am Skifahren scheint gestillt zu sein. Die Frequenzen sind in etwa auf der gleichen Höhe wie im Vorwinter, der einen Rekorrd brachte. Die Sesselbahn nimmt den Betrieb um Mitte Juni wieder aufDann wird die Bahn der Landwirtschaft, nämlich der Erschliessung der Mettelmaten und als Zubringer zum Nanztal bringen.





Zweimal goldene Hochzeit

Heute Samstag, 21.04.1979, ist hier in Visperterminen grosser Festtag. Zwei Ehepaare können goldene Hochzeit feiern. Theodul und Helena Stoffel – Zimmermann und Johann und Anna Gottsponer – Zimmermann. Theodul Stoffel, 81 Jahre alt, entstammt der Posthalterfamilie Alex Stoffel, Helena Zimmermann, 80 Jahre alt, der ehemaligen Hotelierfamilie Adolf Zimmeermann . Johann Gottsponer , 8o Jahre alt, ist Sohn des Leo. Er und sein Vater waren seit jeher bekannt für den besten Muskatellerwein im Keller. Anna Zimmermann , 79 Jahre alt, ist die Tochter von Peter Marie, einem wohlhabenden Bergbauern. Damals, am 21. April 1929 heirateten in Visperterminen vier Ehepaare. Von zweien sind beide Teile bereits tot, nämlich Leo Studer und Michelina Stoffel, Eduard Stoffel und Berta Zimmermann. Theodul, Eduard und Michelina waren Geschwister.Theodul Stoffel war zu der Zeit Gemeindepräsident von Visperterminen und an diesem 21. April 1929 fand die erste Hochzeit im neuen Gemindesaal statt.
Theodul Stoffel bekleidete in Visperterminen so ziemlich alle Ämter, die es gibt, war Grossratssuppleant, Viehinspektor, betreute die Brennereiaufsichsstelle usw. Er war ein aufgeschlossener Landwirt. Neun Kinder zog das Ehepaar gross, von denen vier den geistlichen Stand wählten, Armand und Alex, der zusammen mit mehr als einem Dutzend Priestern die goldene Hochzeitsmesse feierte, wirken in Rhodesien, eine Tochter, Schwester Augusta, in Indien und eine weitere Tochter, Schwester Gonzaga, im Antoniusheim in Leuk. Auch das Ehepaar Johann und Anna Gottsponer - Zimmermann erarbeitete den Lebensunterhalt für sich und die fünf Kinder in der stotzigen Landwirtschaft von Visperterminen. Die goldene Hochzeitsmesse wurde zu einem Fest für die ganze Gemeinde, denn die ältere Garde und die Verwandten erwiesen den jubilierenden Paaren allesamt die Ehre. Zum Apero begaben sich die Geladenen ins Hotel Rothorn und dann zum Mittagessen ins Gebidem. Wie mögen sich die Gefeierten gewundert haben, ob des Wandels der Gesichter der Geladenen von Anno dazumal und heute.
Als Tafelmajor waltete Lehrer Richard Stoffel, der einen Volksfreund vom 21. April 1929 präsentierte und gar viel Interessantes über den 21. April 1929 in Visperterminen, Visp und der weiten Welt zu berichten wusste. Gegen Abend kreuzte dann auch noch die Musikgesellschaft Gebüdemalp auf, um ihrerm langjährigen Aktivmitglied Theodul und der Hochzeitsschar ein Ständchen zu geben. Auch wir gratulieren den beiden Paaren zu ihrem grossen Jubeltag.

Giw AG sucht eine halbe Million Aktienkapital

Die Giw AG lud kürzlich zur GV ins Hotel Gebidem ein. Verwaltungsratspräsident Dr. Leo Stoffel konnte ein überraschend grosses Interesse an der Gesellschaft feststellen. Die Rechnung für das Jahr 1978 schliesst mit einem kleinen Einnahmenüberschuss ab. Es konnten aber sämtliche Abschreibungen gemacht werden. Die bestehenden Anlagen sind recht gut amortisiert, doch nun kommen neue Aufgaben auf die Gesellschaft zu. Dr. Stoffel orientierte über die Ausbaupläne. Es ist der Bau eines neuen Skilifts von der alten Waldkapelle nach dem Giw vorgesehen mit einer entsprechenden Piste. Das Gesuch ist gestellt und man erwartet einen positiven Entscheid. Zur Finanzierung soll das Aktienkapital um Fr. 500'000.- erhöht werden. Dem Antrag des Verwaltungsrates wurde zugestimmt. Zuvor wurde noch orientiert, dass die Gesellschaft ein neues Pistenfahrzeug gekauft habe, das im nächsten Winter zum Einsatz kommen wird. Mit der Arbeit am Skilift und an der Piste, die besonders bei ungünstigen Witterungsverhältnissen in höheren Lagen gute Dienste leisten wird, soll begonnen werden, sobald die Bewilligungen da sind. Die Dorfbewohner werden diesen Schritt der Giw AG bestimmt finanziell mitmachen, denn den erste Schritt, der vor 12 Jahren mit dem Bau der Sesselbahn getan wurde, möchte heute sicher niemand mehr missen.

18.04.79 Heute feiert **Albinus Stoffel**, Sohn des Bernhard, seinen 80. Geburtstag. Er war ein Handwerker und Bauer, der überall geschätzt wurde. Im Jahr 1931 verehelichte er sich mit Maria Heinzmann. Ein Sohn, Ewald, wurde diesem Paar geschenkt. Die Gattin starb schon im Jahre 1964. Albinus war viele Jahre Aktiv-Mitglied der Musikgesellschaft Gebüdemalp und des Kirchenchores. Mit der Familie seines Sohnes, allen Verwandten und Bekannten gratulieren auch wir ihm zu seinem Fest und wünschen Glück und Segen.

12.05.79 Ganz unerwartet ist heute **Matthäus Zimmermann** von uns gegangen. Als drittes von 12 Kindern, wovon vier in frühem Alter starben, wurde Matthäus am 20. September 1893 in Visperterminen geboren .Seine Eltern waren Adolf Zimmermann, Hotelier, und Paulina Gottsponer. Im Jahre 1926 heiratete er Fides Studer. Gott hat diese Familie reichlich gesegnet. In ihrer Geborgenheit wuchsen sechs Kinder auf. Als junger Mann hat Matthäus auch beim Bau der Lötschbergbahn mitgearbeitet. Im Jahre 1927 liess er sich als einer der ersten Terbiner in der Lonza anstellen und hielt diesem für das Oberwallis segensreichen Betrieb die Treue bis zu seiner Pensionierung. Bis zum Bau der Strasse Visp – Visperterminen legte er den Arbeitsweg jeweils zu Fuss zurück, und dies zu jeder Stunde in der Nacht., Um den Weg zur Arbeit zu verkürzen, wohnte er teils in Unterstalden, während die Familie im Dorf, in den Bodmen oder im Birch zuhause war. Auch nach seiner Pensionierung blieb er der Scholle weiterhin treu.
Eine warme Stube im Winter galt ihm über alles. So erschöpfte sich seine Tätigkeit in den letzten Lebensjahren im Holz-Zutragen. Matthäus konnte nicht müssig sein. Sein ganzes Leben hindurch befolgte er die Regel des heiligen Benedikt : Bete und arbeite! Für viele Terbiner war es eine wahre Freude zu sehen, wie der alte Mann immer wieder sein schweres Bündel Holz vom Wald ins Dorf trug. Er war eine lebendige Mahnung an alle, die Bürde des Lebens tagtäglich auf sich zu nehmen.. Er war auch ein eifriger Kirchenbesucher und ging, sooft er konnte, zur Werktagsmesse. Wer beim Eindämmern an seiner Wohnung vorbeikam, der konnte hören, wie er mit seiner Frau den Rosenkranz betete. Matthäus hat seine Kraft und seinen innern Frieden vor allem im Gebet gesucht und sicher auch gefunden. Der sichtbare Segen Gottes blieb nicht aus. Sein Sohn Eugen ist der jetzige Pfarrer von Münster und sein Sohn Herbert wirkt segensreich als Arzt in Visp.
Matthäus war eher ein schweigsamer Mensch, er dachte mehr als er sagte. Während der langen Wintermonate sah man ihn oft am Fenster sitzen. Er machte sich dort seine eigenen Gedanken über das hastige Kommen und Gehen auf der Strasse. Gott schenkte ihm einen einfachen Tod. Als er an der Hochzeitsfeier seines Enkelkindes Maria Elisabeth teilnehmen wollte, brach er plötzlich zusammen und starb. Gott hat ihm sicher überreichen Lohn für sein erfülltes Leben gegeben. Wir wollen ihm ein gutes Andenken bewahren. Unser Dorf ist um einen urchigen Terbiner ärmer geworden. us.

01.07.79 Stirbt in Zeneggen , wo er die letzte Zeit bei seiner Tochter Pia verbrachte, Zimmermann Peter Marie, bekannter unter dem Namen Hohbielpeter. Er wohnte meist in Niederhäusern, zeitweise aber auch in Unterstalden. Er war verheiratet mit Zimmermann Maria von Eggerberg, die ihm im Januar 1976 im Tod vorausging. Gemeinsam hat dieses Paar neun Kinder grossgezogen. Beerdigt wurde Peter auf dem Friedhof seiner Heimatgemeinde Visperterminen. Seine Lebensdaten (1898 – 1979)

19 79 Zu Beginn dieses Jahres zieht Marie-Theres Zimmermann, Tochter des Lukas, seines Zeichens Schmied, als Missionshelferin nach Quito, der Hauptstadt von Ecuador in Südamerika

Am 2.8.1979 stirbt in Visperterminen **Frau Augusta Zimmermann – Zimmermann.**



Eine überaus grosse Trauergemeinde, darunter mehr als vierzig Priester, fand sich am 4.August in der Pfarrkirche von Visperterminen ein, um die sterbliche Hülle von Frau Augusta Zimmermann – Zimmermann auf den Friedhof zu geleiten. .
Zwei Tage vorher hatte sie , umgeben von allen ihren Familienangehörigen, im Spital in Visp , im wahrsten Sinne des Wortes das Zeitliche gesegnet. Eine kurze aber schwere Krankheit hatte ihrem irdischen Leben - Mutter Augusta stand im 82. Altersjahr – ein plötzliches Ende gesetzt.
Die Verstorbene wurde am 28. Januar 1898 als älteste Tochter des Peter Marie und der Albertine Zimmermann in Visperterminen geboren. Da ihr noch neun Geschwister folgten, ist es naheliegend, dass Augusta schon recht früh zu allerlei Hilfeleistungen herangezogen wurde. Mitten in einer zehnköpfigen Geschwisterschar aufwachsend , lernte sie auch beizeiten anderen zu helfen, zu verzichten, sich zu bescheiden, zu teilen und auch für kleine Dinge dankbar zu sein. Es ist zweifellos so, dass bestimmte ganz typische Charakterzüge der Verstorbenen schon hier grundgelegt wurden.
Im blühenden Alter von 25 Jahren reichte sie am Osterdienstag 1923 Julius Zimmermann die Hand zum Lebensbunde. Dieser glücklichen Verbindung entsprossen zehn Kinder, von denen zwei als Kleinkinder starben. Während ihr einziger Sohn Josef zur Zeit noch als Rektor in Naters wirkt, aber bereits zum künftigen Pfarrer von Saas-Grund bestimmt ist, haben ihre sieben Töchter alle ihren eigenen Hausstand, teils in Visperterminen, teils auswärts.
Es muss Augusta als Mutter einer achtköpfigen Kinderschar besonders hart getroffen haben, als ihr Gatte Julius sich 1941 wegen einer Infektion ein Bein amputieren lassen musste. Dieser Schicksalsschlag hat sie zwar mit vielen zusätzlichen Sorgen bedacht, aber sie ist daran keineswegs zerbrochen, im Gegenteil, sie wuchs an dieser neuen Aufgabe. Sie stürzte sich gleichsam in die Arbeit, verlangte viel von ihren Kindern und noch mehr von sich selber, werkte, plante,, organisierte und engagierte sich und andere, so dass trotz allem der Betrieb am Schnürchen lief.
Die Kraft zu solchem Tun und die Tapferkeit auch, die ihr zugedachte Bürde zu tragen, holte sich Mutter Augusta immer wieder im Gebet. Beten und arbeiten, das war überhaupt die Richtschnur ihres Lebens. War sie irgendwo allein an der Arbeit oder unterwegs, hielt sie bestimmt Zwiesprache mit Gott.
Schon das war für sie etwas Beglückendes, am Morgen den Vorhang zurückzuziehen und zu sehen, wie der Kirschbaum vor dem Haus seine Äste ins Sonnenlicht breitete.. Jedes kleine und kleinste Wunder der Erde, etwa der Gesang eines Vogels, der feuchtschwere Zweig am Baum, das Getreidekorn, der Halm am Wege, die reife Traube in der Hand konnte für sie Anlass zu einem ganz persönlichen „Sonnengesang" sein.
Zeitlebens hatte Mutter Augusta auch ein gutes Herz und eine offene Hand für die Mitmenschen. Wie manchen mag sie wohl mit Speise oder Trank, oder gleich beidem, erlabt haben! Auch als die Beschwerden des Alters ihre Tätigkeiten einengten und sie immer mehr an das Haus und dessen nähere Umgebung banden, wusste sie gleichwohl, anderen noch zu helfen. Sie kaufte sich von ihrem AHV-Geld Wollgarn und strickte häufig tagaus, tagein Herrensocken, bis zu 20 Paaren im Jahr, um sie dann alle irgend jemandem zu verschenken. Und hatte sie einmal nichts anderes zu geben, dann hatte sie doch zu mindest für jeden , ob gross oder klein, , ob alt oder jung, ein herzliches „guten Tag" oder „guten Abend", ein freundliches Wort, ein Lächeln bereit.
So hat Mutter Augusta es verstanden, als innerlich Lebendige eigentlich aus lauter Kleinigkeiten das Kunstwerk ihres Lebens zu bauen. Und bei ihrem Tode wurde einmal mehr wahr, was der heilige Paulus im zweiten Korintherbrief niederschrieb: „Siehe, wir sterben und leben doch". Das ist auch der Trost, der aus dem Grabe einer jeden Mutter aufsteigt, denn Mütter müssen weiterleben, sind sie Gott doch am meisten verwandt. Richard Stoffel

12.0879 Zum Abschied von **Rektor Josef Zimmermann** schreibt der Pfarreiratspräsident von Naters :

Seit Wochen schon ist bekannt, dass unser geschätzter Rektor Naters verlassen wird, um inskünftig als Pfarrer in Saas-Grund zu wirken.
Sein Abschied berührt uns alle sehr, da er durch seine langjährige, segensreiche Tätigkeit in unserer Pfarrei tiefe Wurzeln geschlagen hat. Durch seine Güte und Freundlichkeit sowie sein kluges Verständnis für die vielen Alltäglichkeiten ist er uns Natischern fest ans Herz gewachsen. Wer immer ihm ein Anliegen vortrug, erhielt von ihm klugen Rat, den Kranken spendete er Trost mit seinen aufmunternden Worten und vor allem unserer Jugend war er zweiter Vater, der stets zur Stelle war, wenn es Probleme zu lösen gab. Jugendarbeit wusste er respektvoll anzuerkennen und er sparte nicht mit Lob, wenn seine Schützlinge sich verdienstvoll in Szene gesetzt hatten, wohlwissend, dass dies ein Geheimnis der Jugenderziehung ist.
Wir danken Rektor Zimmermann für seine zwölfjährige seelsorgerische Tätigkeit in der Pfarrei Naters von ganzem Herzen.
Auf seinen Gang ins Saastal begleiten ihn die besten Wünsche aller Pfarreiangehörigen..

27.08.79



Die ganze Pfarrei Saas-Grund und mit ihnen noch viele Feriengäste waren gestern Sonntagnachmittag auf den Beinen , als Pfarrer Josef Zimmermann festlich empfangen wurde.
Angeführt von der Musikgesellschaft „Enzian", den Tambouren und Pfeifern und begleitet von zwei Dutzend Mitbrüdern zog der neue Seelsorger vom Schulhausplatz zur Kirche. Unter den Gläubigen waren auch viele aus Naters, die damit Josef Zimmermann, der 12 Jahre als Rektor in Naters amtete, ihre Sympathie bekundeten.
Dekan Emil Imboden bezeichnete es in seinem Predigtwort als begreiflich, wenn ein Hauch von Melancholie über einem Pfarrwechsel hänge. Die beiden Seelsorger seien in ihren Pfarreien doch überaus beliebt gewesen. Pfarrer Perrig in Saas-Grund und Rektor Zimmermann in Naters. Während 14 Jahren habe Pfarrer Perrig mit den Grundern Freud und Leid geteilt, wobei ihm ein herzliches Vergelt's Gott nachgeschickt sei. Kurz stellte er den Grundern ihren neuen Seelsorger Pfarrer Josef Zimmermann vor. Er wies darauf hin, dass Pfarrer Zimmermann neben seinem Amt als Pfarrer auch noch Kantonalpräses der Jungwacht und Präsident der katechetischen Kommission Oberwallis ist. Pfarrer Zimmermann, der die Verantwortung „von Grund bis Grat" übernehme, gleiche einem Bergführer, der eine grosse Seilschaft anzuführen habe.
Nachdem Dekan Imboden das bischöfliche Ernennungsschreiben verlesen und Pfarrer Zimmermann seine Bereitschaft bekundet hatte, die ihm übertragenen Pflichten mit Gottes Hilfe zu erfüllen, übergab ihm Dekan Imboden die Schlüssel zu Kirche , Taufstein und Tabernakel sowie das Evangelienbuch.
Der neue Seelsorger dankte den Gläubigen von Saas-Grund für ihren herzlichen Empfang. Besonders habe es ihn gefreut, dass dieser Empfang in einer betenden Gemeinschaft geschehen sei.
Nach dem Gottesdienst wurde auf dem Kirchplatz ein Apero serviert und Gemeindepräsident Florinus Kalbermatten hiess den neuen Seelsorger von Seiten der Gemeinde in Saas-Grund willkommen. Mit einem Nachtessen der geistlichen und weltlichen Behörden im „Monte Rosa" fand der feierliche Empfang von Pfarrer Josef Zimmermann seinen Abschluss. H.W.-L

Die Sömmerungszeit im Nanztal geht in diesen Tagen ihrem Ende entgegen. Terbinernanz beschliesst seine Alpzeit am 27. August, Niedersten am 31. August und Vispernanz am 1. September.

1979

Am kommenden Sonntag wird im Dorf ob den Heidareben ein historischer Moment erwartet:

Sportplatzeinweihung und Leichtathletikmeeting in Visperterminen

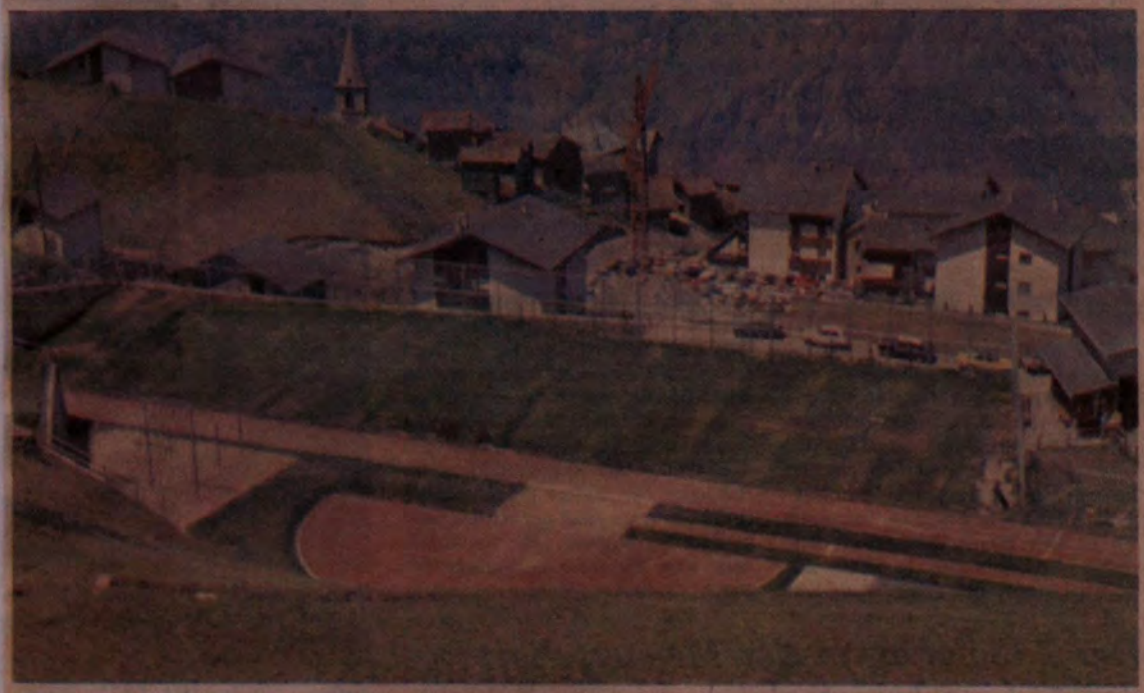

So präsentiert sich die Sportanlage in Visperterminen.

fe) 900 000 Franken wurden für die Erstellung des neuen Terbiner Sportplatzes budgetiert. Seit einiger Zeit ist das gelungene Werk, das für die Terbiner Jugend erstellt wurde, bereits in Betrieb, doch am kommenden Sonntag wird die Anlage in einer schlichten Einweihungsfeier ihren Bestimmungen übergeben. Der Staat Wallis subventionierte diese Sportanlage immerhin mit 47 Prozent. Da der Sportplatz auch als Turn- und Pausenplatz für die Terbiner Schulen benützt wird, scheint die Subvention des Erziehungsdepartementes selbst in dieser Höhe als gerechtfertigt. Doch was bietet die gelungene Sportanlage der Jugend von Visperterminen?

Leichtathletikanlagen

Für die Leichtathleten wurden nicht weniger als 3 Rubtanbahnen (dem Tartanbelag ähnlich erbaut. Leider ist der Auslauf mit knapp 17 m eher ungenügend (für Spitzenläufer), so dass man sich mit künstlichen Hilfsmitteln (Teppichen, Brettern) helfen muss. Ideal sind die Anlagen für die Hoch- und Weitspringer. Auf einem Rubtanbelag

Von Franz Eyer

finden die Athleten ausgezeichnete Anlaufbahnen vor. Entsprechende Einrichtungen für die Disziplin Stabhochsprung sind ebenfalls vorhanden. Die Kugelstösser finden gleich zwei Ringe vor. Vor allem als Trainings-

Das Programm

11.00 Begrüssung durch den Gemeindepräsidenten und Einsegnung der Sportanlage
13.00 Beginn des Eröffnungsmeetings (Kugel, 100 m, Hochsprung, Weitsprung)
16.30 Preisverteilung auf dem Sportplatz.

Aus der Sicht des Gemeindepräsidenten

Geldanlagen für die Jugend tragen die grössten Zinsen. Wir hoffen, dass dies auch für den neuen Spotplatz zutrifft.

Seit diesem Frühjahr kann der Platz benützt werden und er wird sehr rege benützt. Für die kleinen Kinder bis zu unseren sehr guten Leichtathleten und Langstreckenläufern, die für unser Dorf durch ihre Leistungen Ehre einlegen, ist er zum Tummel- und Trainingsplatz geworden.

Die Erstellung des Platzes hat der Gemeinde grosse finanzielle Opfer abverlangt. Doch waren wir dies unserer sportbegeisterten Jugend schuldig und diese Jugend wird uns dankbar sein, dass sie nach langem Warten zu dieser Sportanlage gekommen ist.

Zu einem gesunden Körper gehört ein gesunder Geist. So gehört auch zu einer öffentlichen Anlage der Segen Gottes. Darum möchten wir die Bevölkerung zu einer schlichten Einsegnung des Sportplatzes einladen.

G. Zimmermann, Gemeindepräsident

09.11.79

Der Heida bekommt eine eigene Kellerei. Weinkellereigenossenschaft Visperterminen gegründet.

Vorgestern abend fand im Gemeindesaal von Visperterminen die Gründungsversammlung der Weinkellereigenossenschaft Visperterminen statt. Ein Initiativkomitee hat an diesem Projekt seit Jahren gearbeitet. Es wurden verschiedene vorbereitende Versammlungen durchgeführt. Jetzt ist ein Projekt parat.
Die Gründungsversammlung, an der sich 110 Genossenschafter als Gründer einschrieben, wurde von Firmin Studer, Treuhänder, geleitet. Die Gründung war gut vorbereitet, so dass alle Geschäfte glatt über die Bühne gingen.
Die Statuten wurden von Dr. Niklaus Stoffel vorbereitet und der Versammlung erläutert. Diese wurden einstimmig angenommen. Hierauf wurde die Gründung der Weinkellereigenossenschaft Visperterminen beschlossen. Unter der Leitung von Gemeindepräsident Gerhard Zimmermann sind die Wahlen vorgenommen worden. Es wurden ins Komitee gewählt : Firmin Studer als Präsident, sowie Alex Stoffel, Kaspar Zimmermann, Josef Zeiter und Emil Briggeler. Als Rechnungsrevisoren werden Marcel Zimmermann, Kassier der Raiffeisenkasse, und Peter Gottsponer walten und als Ersatzrevisor Ernest Studer.

Erster Schritt : Bau der Kellerei

Als erstes wird nun der Bau der Kellerei erstellt. Der Platz ist in Unterstalden bei der Abzweigung der Flurstrasse Richtung Hohfluh sichergestellt. Architekt Franz Studer hat die Pläne ausführungsreif vorbereitet. Es ist eine Kellerei mit einem Fassungsvermögen von 135'000 Litern vorgesehen. Der Bau soll im Jahre 1980 soweit vorangetrieben sein, dass die Ernte 80 hier entgegengenommen werden kann.
Gemeindepräsident Gerhard Zimmermann dankte den Initianten für die Vorarbeiten und wünschte dem ersten Komitee viel Erfolg. Die Genossenschaftskellerei hat sich schon lange aufgedrängt. Die Weinernte ist in Terbinen bis vor wenigen Jahren noch unrentabel verwertet worden. Grössere Mengen wurden erst in den letzten Jahren an Weinhändler geliefert. Dies wird sich jetzt dann bestimmt ändern. Wird damit der eigene Tropfen aus den Terbinerkellern verschwinden? Bestimmt nicht. Doch kellert eine Familie heute nicht mehr Tausende von Litern ein, sondern nur mehr soviel, wie man durchs Jahr hindurch für den Eigenverbrauch nötig hat. Das überschüssige Traubengut wir in die Genossenschaftskellerei kommen. Diese hat den Vorteil, dass der Terbiner Wein, und man erwartet natürlich vorab Heida, einheitliche Pflege und Vinifikation erhält, was sich sicher auf die Qualität positiv auswirken wird. Die Genossenschaftskellerei stellt somit ein Markstein in der Geschichte der Terbiner Landwirtschaft dar.

Visperterminen erhält Parkhaus und gedeckte Postcarstelle

Nicht nur in Visperterminen, auch in anderen Gemeinden wird das Parkplatzproblem immer grösser. Es genügt eben nicht, Strassen in die Bergdörfer zu bauen. Es muss auch dafür gesorgt werden, dass im Dorf Abstellplätze für die Autos zur Verfügung stehen.. In Visperterminen wurde die Situation unhaltbar. In den letzten Jahren sorgten zwar viele Automobilisten für Privatparkplätze, doch die allermeisten hatten im Dorfinnern keine Gelegenheit hiezu und sahen und sehen sich gezwungen, die Autos auf öffentlichem Grund und Boden abzustellen. Die Strasse durchs Dorf, obwohl nicht als Parkplatz gedacht, ist so fast immer beidseits mit parkierten Autos besetzt. Ein Car oder ein Lastwagen kommt oft kaum mehr durchs Dorf.
Das Problem wurde von der Gemeindeverwaltung schon vor Jahren erkannt, doch war es nicht einfach eine Lösung zu finden. Verschiedene Projekte wurden studiert. Schliesslich kam man auf den Standort des heutigen öffentlichen Parkplatzes zurück. In



Gerhard Zimmermann
Gemeindepräsident

zentraler Lage bietet die Gemeinde heute rund 40 Parkplätze an. Natürlich viel zu wenig. Bei einer Bevölkerung von rund 1400 Personen und rund 500 Fremdenbetten müssten im Dorf 400 Parkplätze vorhanden sein. Indem man am heutigen Standort ein Parkhaus erstellt und in Zukunft auf drei Etagen parkiert werden kann, wird die Gemeinde 117 Plätze zur Verfügung stellen können. Das vom Architektenbüro Werner Blötzer in Visp ausgearbeitete Projekt sieht aber nicht bloss 117 Parkplätze vor, sondern ist im Zusammenhang mit der neben dem öffentlichen Parkplatz im Sommer gebauten Postgarage zu sehen. Durch die Verlegung der Postgarage an diesen zentralen Ort im Dorfe drängte sich die Entlastung der Dorfdurchfahrtsstrasse von den parkierten Autos noch stärker auf. Es kann sonst passieren, dass die Cars wegen der mit parkierten Autos verstopften Strasse nicht wegfahren können. Was dies morgens um 4 Uhr für Schichtarbeiter bedeutet kann man sich denken.
Die eigentliche Garage umfasst ein Untergeschoss mit 47 Parkplätzen, dann ein Erdgeschoss mit 23 Plätzen in der Parkhalle und 11 Parkplätzen in einem gedeckten Unterstand sowie 10 Parkplätzen bereits im Freien und auf dem Dach des Parkhauses werden 23 Autos abgestellt werden können. Neben dem Postcarbahnhof werden drei Parkplätze geschaffen. Insgesamt also 117. Die Privatparkplätze des Hotels Gebidem werden nicht berührt.
Die ganze Anlage kommt nicht höher als der heutige Parkplatz. Beim Haus Heinzmann/ Zeiter wird die Decke der Garage 40 Zentimeter unter der untersten Terrasse zu liegen kommen.

Der Postcarbahnhof

Neben den Garagen wird ein gedeckter Postcarbahnhof gebaut .Zu diesem Zwecke wird der Berg bis zum Fussweg nach der Waldkapelle abgetragen. Hier gibt es eine mächtige Stützmauer. Zwischen der heutigen Strasse und dieser Stützmauer wird Platz für zwei abgestellte Postcars geschaffen, sodann werden hier WC's , eine Telephonkabine und ein Kiosk erstellt. Für die wartenden Kunden der Reisepost gibt es Sitzbänke. Zwischen Strasse und Stützmauer bleibt Platz für einen Fussweg vom Dorfplatz her zur Haltestelle. Hier steht das Gebäude des Sportgeschäftes Lukas Stoffel im Wege, um den Gehsteig durchgehend gestalten zu können. Es ist an eine Verschiebung des Gebäudes nach Süden gedacht.
Während der Bauzeit muss die Strasse zwischen der Postgarage und dem Gebäude des Musiklokals für eine Zeitlang gesperrt werden. Bis es zur Sperrung der Strasse nach den „Bifigen" kommt, soll aber die Quartierstrasse Ässmatten (mit dem später als Millionenkehr bezeichneten Kehr) fahrbereit sein, so dass über einen Umweg der obere Dorfteil und die Mettelmatten jederzeit erreichbar sein werden.
Die Kosten werden mit 1.5 Millionen errechnet. Diese Kosten gehen aber, da ja ein gedeckter Postcarbahnhof erstellt wird, nicht allesamt auf die Garage. Es wird damit gerechnet, dass die Kosten je Garageplatz inkl. die Plätze auf dem Dach auf Fr. 10'000.- je Platz zu stehen kommen. Es ist dies ein Preis, der durchaus im Rahmen dessen liegt, was man für einen Parkplatz aufwenden kann.
Die Parkplatzprobleme sind mit diesem Parkhaus in Terbinen zwar noch nicht gelöst, doch wird eine Entlastung der Strassen eintreten Es wird nach wie vor Aufgabe der Automobilisten selber sein, fürs Privatauto ein Privatparkplatz zu haben. Wie sagte doch der andere Terbiner:

„ Der Bauer kann seinen „Motor", gemeint ist das Maultier, auch nicht auf öffentlichen Plätzen übernachten lassen."

Eine Frage, die sich stellt ist, ob die Gemeinde die Parkplätze gratis abgeben wird. *„Sicher nicht"*, erklärte Gemeindepräsident Gerhard Zimmermann dem WV gegenüber. *„Die Gemeindeverwaltung studiert gegenwärtig dieses Problem noch. Es wird daran gedacht, einen Teil der Parkplätze fest zu vermieten. Auf welche Art die restlichen Plätze abgegeben werden, ob Parkuhen erstellt werden oder ob ein anderer Weg eingeschlagen wird, das steht noch nicht fest"*.
Der Gemeindepräsident erklärt weiter: *„ Wir mussten in Sachen Parkplätze etwas unternehmen und hoffen mit der getroffenen Lösung die bestmögliche Variante getroffen zu haben. Dieses Projekt schlägt natürlich ein recht massives Loch in die Gemeindekasse. Wir hoffen allerdings, für den Anteil des Postcarbahnhofs Subventionen zu erhalten, da es sich hier um eine Anlage des öffentlichen Verkehrs handelt"*

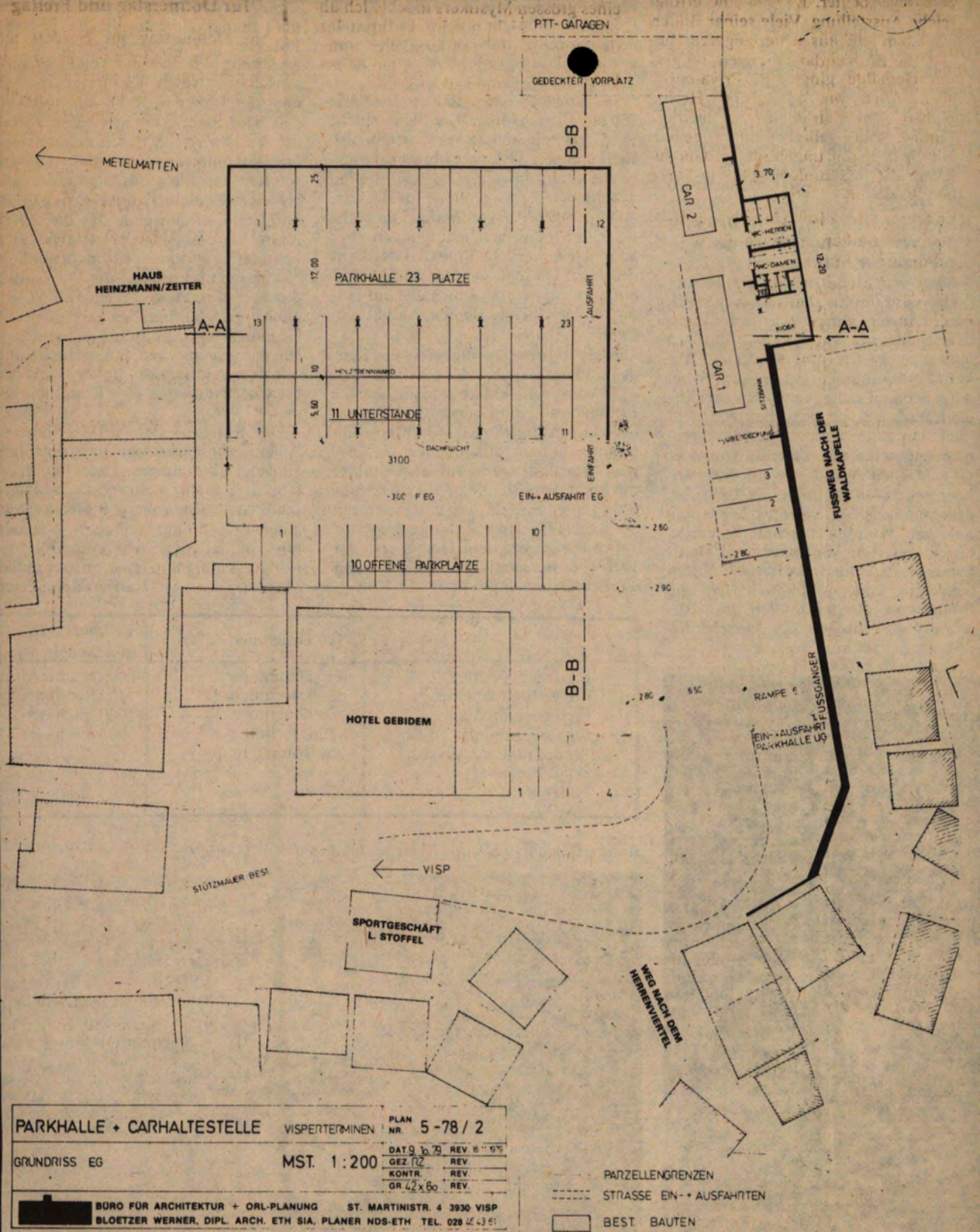

Unser Bild zeigt die Situation des beschlossenen Parkhauses von Visperterminen.

Helena Stoffel – Zimmermann



In den Abendstunden des 30. Novembers 1979 starb in Visperterminen nach Wochen qualvollen, bitteren , aber mit fast übermenschlicher Geduld ertragenen Leidens Frau Helena Stoffel – Zimmermann in ihrem 80. Lebensjahr. Für sie war der Tod Erlösung von Schmerz und Pein.
Im Monat April noch durfte sie im Kreise ihrer grossen Familie, im Kreise auch ihrer Verwandten und im Beisein einer ansehnlichen Gästeschar das Fest der goldenen Hochzeit feiern.
Wer von uns allen hätte damals geahnt, dass Mutter Helena so rasch schon das allerletzte Wegstück ihres Erdenlebens mit schwerer Krankheit und Tod antreten müsste ?
Die Verstorbene erblickte am 15. Dezember 1899 als Tochter des Hoteliers Adolf Zimmermann und der Paulina Gottsponer das Licht der Welt. Mit ihren sieben Geschwistern erlebte sie eine frohe und sonnige Jugendzeit.
Das Hotel Gebüdemalp, kurz vor ihrer Geburt erbaut und dann als Familienbetrieb geführt, konnte während Jahren auf ihre tüchtige Mitarbeit zählen zumal sie sich in Welschlandaufenthalten Französischkennisse erworben hatte. Für sie mag wohl damals der Gast König gewesen sein. Aber irgendwie hat sie dann die dem Gast gegenüber gezeigte Haltung auch auf alle Angehörigen und Mitmenschen übertragen, so dass es zu ihrer Wesensart wurde, stets zuerst an den anderen zu denken und nur ganz zuletzt an sich selber.
Im Jahre 1929 vermählte sie sich mit dem damaligen Gemeindepräsidenten Theodul Stoffel. Dieser glücklichen Verbindung entsprossen vier Söhne und fünf Töchter. Obwohl Mutter Helena weder Pädagogik noch Psychologie studiert hatte, wusste sie ihre Kinder zu erziehen. Sie weckte in ihnen den Stolz und das Bestreben tüchtig zu werden und war ihnen eine gütige, freundliche aber auch strenge Mutter, alles zur rechten Zeit, herrlich in ihrer Liebeskraft und Hingebung an Gatte und Kinder.
Erstaunlich, dass diese Frau neben der täglichen häuslichen Arbeit sich noch regelmässig Zeit nahm. um immer wieder den Lauf der Sonne zu verfolgen und ihre Beobachtungen fein säuberlich in Ihr „Sonnenbüchlein" einzutragen. Dabei muss ihr wohl klar geworden sein, dass nicht nur die Sonne am Firmament für uns Menschen lebensnotwendig ist, sondern auch die Sonne der Freude und Freundlichkeit, die Sonne der Güte, der Nachsicht und des Verzeihens.

Selber fest im Glauben verankert, hat sie ihr ganzes Leben auch vom Glauben her gestaltet. Wen wundert es da noch, dass zwei ihrer Söhne Priester wurden und heute in Zimbabwe-Rhodesien wirken, und dass zwei ihrer Töchter, auch von diesen ist die eine als Missionarin in Indien tätig, den Ordensberuf wählten. Die zwei Primiztage und die zwei Professfeiern waren für Mutter Helena auch Tage höchsten Glücks.
Niemals habe ich diese Frau ängstlich, verzagt oder missmutig gesehen, auch nicht, als die unvermeidlichen Begleiterscheinungen des Alters sich einstellten. Und wie dann die letzte schwere Prüfung an sie herantrat, und sie genau wusste, dass nun ihre Tage gezählt waren, hat sie auch dies angenommen, indem sie etwa sagte:" Ja, ich spüre, es will Abend werden; glückliche Tage habe ich viele erlebt, jetzt muss ich wohl auch das Leid annehmen."
So hat zwar mit dem Tod von Mutter Helena ein reiches und fruchtbares Menschenleben hier auf Erden sein Ende genommen. Doch ist ja der Tod, das ist auch unser Trost, für die Dahingegangene zugleich der grosse Anfang des endgültigen Lebens, die volle Entscheidung für Licht und Freude, Liebe und Seligkeit,

Richard Stoffel

Terbinen im Spiegel der Zahlen (Dezember 1979)

Das statistische Amt des Kantons Wallis hat in den letzten Tagen die Daten über die Einkommensentwicklung im Kanton und in den Gemeinden seit 1960 veröffentlicht. Die letzten Zahlen beziehen sich auf die Steuerperiode 1975/76. Erfasst wurde das Bruttoeinkommen abzüglich der Kosten, die zur Gewinnung des Einkommens entstehen, also der Berufsauslagen.

Das Bruttoeinkommen in Visperterminen stellte sich im Jahre 1960 auf 2,29 Millionen, dann im Jahre 1970 auf 6,9 Millionen, im Jahre 1974 auf 12,0 Millionen und im Jahre 1976 auf 13,4 Millionen. Wie man sieht, haben sich die Einkommensverhältnisse in den Jahren 1970 bis 1974 sprunghaft entwickelt. Zwischen 1974 und 1975 ist real eine Stagnation festzustellen.

Stammten im Jahre 1960 noch 21,4% der Einkommen aus der Landwirtschaft, so waren es 1970 noch 8,1%, 1974 noch 3,8% und 1976 wieder 4,5%. In absoluten Zahlen ausgedrückt erbringt die Landwirtschaft am Terbiner Berg Fr. 618'000.- Einkommen. Das Handwerk bringt 1,6 Millionen oder 12,0%. Diese Sparte hatte absolut wie anteilmässig in den Jahren 74 bis 76 einen Rückgang zu verzeichnen. Im Baugewerbe verdienen die Terbiner 1,9 Millionen oder 14,8% aller Einkommen. Diese Sparte hatte zwischen 74 und 76 eine leichte Zunahme zu verzeichnen. Der Handel erbringt hier Fr.512'000.- oder 3,8%, im Jahr 74 waren es noch Fr.527'000.- oder 4,4%. Im Transport werden 380'000 Franken oder 2,9% aller Einkommen verdient, auch diese Sparte ist rückläufig. Runde 800'000 Franken bringt der Tourismus in Terminen, das sind 6,0%. Gegenüber 74 ist eine Zunahme von 703'000.- auf 800'000.- oder von 5,8 auf 6,0% zu verzeichnen.

Die Industrie ist es, die Terbinen am meisten bringt, nämlich 3,85 Millionen oder 28,7%. Diese Sparte hat aber seit 1970 für Terbinen an Bedeutung verloren. 1970 stammte jeder dritte Franken Einkommen, also 33,4%, aus der Industrie. 1974 waren es noch 29,9 und 1976 noch 28,7%. In den liberalen Berufen ist in Terbinen nicht viel zu holen. Diese machen nur 1,3% der Einkommen aus, auch im Bankwesen verdienen die Terbiner nicht viel, nämlich 2,4% der Einkommen, doch hat diese Sparte eine Zunahme zu verzeichnen. In öffentlichen Diensten werden 7% der Einkommen verdient. Mit 9,9% sind die Renten recht stark vertreten, doch liegt dies bezüglich des Renteneinkommens unter dem Mittel des Wallis, das bei 11,6% liegt. Dies beweist, dass die Bevölkerungsstruktur von Terbinen nicht das Phänomen der Überalterung aufweist, aber auch dass die Terbiner bezüglich Renten nicht zu den grossen Nutzniessern gehören.

Soweit ein paar Zahlen aus einer Gemeinde, die den Wandel von der Agrarwirtschaft zur Industriegesellschaft in den letzten 20 Jahren vollzogen hat.

Vor zukunftsträchtigem Entscheid (Volksfreund vom Samstag, 26. Januar 1980)

Sollen die Terbiner-Bodmen, das Ried und die Gersteren mit Chalets überbaut werden oder nicht ? Wenn es nach dem Gemeinderat und den verantwortlichen Planern geht, ja. Nach jahrelangen Vorarbeiten sind sie nämlich zum Entschluss gelangt, das Vorhaben, in diesen drei Gebieten Zonen für Ferienhäuschen auszuscheiden, sei verantwortbar und für die weitere Entwicklung der Gemeinde wünschbar. Das letzte Wort aber in dieser Angelegenheit werden die Bürger haben. Und von ihrem Entscheid wird es letztlich auch abhängen, wie es mit der wirtschaftlichen und insbesondere mit der touristischen Entwicklung von Visperterminen in den nächsten Jahren weitergehen soll.
In einer ersten Ortsplanung wurde in Visperterminen bereits Ende 60iger und Anfang 70iger Jahre ein Zonenplan und ein Baureglement ausgearbeitet, allerdings damals nur für das Dorf selber. Vor drei Jahren nun beschloss die Gemeinde, die Problematik der Bodennutzungsfrage im Sinne einer umfassenden Raumplanung für das gesamte Gemeindeterritorium zu bearbeiten. Wegleitend sollten dabei die in der Verfassung verankerten Grundsätze „ zweckmässige Nutzung des Bodens" und „geordnete Besiedlung des Landes" sein

.

Kritische Einstellung zu Bodenrechtsfragen

Dass sich ein solches Unterfangen gerade für eine Gemeinde wie Visperterminen nicht einfach von heute auf morgen realisieren lässt, dem wird jeder beipflichten, der diese Gemeinde mit ihrer riesigen Fläche, ihrer landschaftlichen und wirtschaftlichen Vielfalt und ihrer weitgestreuten Siedlungsstruktur auch nur einigermassen kennt. ORL-Planer Werner Blötzer bezeichnet Visperterminen in dieser Hinsicht gar als „eine der interessantesten Gemeinden der Schweiz", eine Feststellung, die durch die zahlreichen Studien und Arbeiten über diese Gemeinde untermauert wird.
Doch erschwert wird der Planungsprozess in Visperterminen auch noch durch andere, die beispiellose Entwicklung dieser Gemeinde prägende Merkmale. Die kurze Distanz zu genügend Arbeitsplätzen, die dadurch ermöglichte bleibende Beziehung zum eigenen Boden, zum Acker wie zum Rebberg. Das hat bei der Bevölkerung eine recht kritische Einstellung zu Fragen des Bodenrechts bewirkt. Verstärkt wurde diese Einstellung noch durch die nun schon seit langen Jahren laufende Güterzusammenlegung.

Chance durch Güterzusammenlegung ?

Doch gerade diese Güterzusammenlegung könnte für Visperterminen eine Chance sein, nicht nur den Boden landwirtschaftlich besser zu erschliessen, sondern auch eine geordnete Besiedlung zu garantieren. Dies im Zusammenhang mit der Raumplanung. Der Auftrag an jede Raumplanung beinhaltet grundsätzlich und unter Berücksichtigung der rechtlichen und finanziellen Situation die fünf folgenden Schwerpunkte ¦

- Landschaft
- Siedlung
- Verkehrsprobleme
- Versorgung und Entsorgung, (Infrastruktur)
- Öffentliche Bauten und Anlagen

Beim Stichwort Siedlung stellte sich für die Ortsplanung von Visperterminen nun die Frage, ob man nach der Ausscheidung einer Bauzone im Dorf und in einer zweiten Etappe von Bauzonen in Ober- und Unterstalden, Bitzinen und Wildi, nicht auch noch Ferienhauszonen bezeichnen sollte.

Drei geeignete Gebiete

Dabei hatte man vor allem drei Gebiete im Auge, welche sich für Feriensiedlungen eignen würden. Gerstern, die Bodmen und das Ried. Als relativ unbestritten gilt dabei die geplante Chaletzone Gerstern. Dieses zwischen Wald und landwirtschaftlich nutzbarem Boden liegende Gebiet drängt sich wegen seiner günstigen Lage und den Zufahrtsmöglichkeiten als Chaletzone geradezu auf. Im Zusammenhang mit der GGZ der sogenannten Region II wurde diese Zone bereits vor ein paar Jahren als Bauland ausgeschieden. Da dabei jeder Bodenbesitzer dieser Region gemäss seines Besitzes Anspruch auf ein Stück Land in der bezeichneten Bauzone hatte und sich gemäss seinem Anteil an der Infrastrukturkosten zu beteiligen hat, kann diese Baulandausscheidung nach dem Beteiligungsprinzip wohl als Idealfall einer Güterzusammenlegung angesehen werden. Auf 4,5 Hektaren Boden würde die Chaletzone Gerstern Platz für ungefähr 400 Betten anbieten.
Auch für die geplanten Bauzonen Bodmen und Ried wurden die Bauzonen nach diesem Prinzip ausgeschieden. Hier ist ein Chaletangebot von ca. 900 Betten vorgesehen .Nachdem in Zusammenarbeit mit betroffenen Besitzern Differenzen weitgehend bereinigt werden konnten, wurde nun am letzten Mittwoch, 23.Jan. 1980, eine sehr gut besuchte Orientierungsversammlung über die drei Chaletzonen abgehalten.

Geteilte Meinung

Die Befürworter der drei Ferienhauszonen stellen sich auf den Standpunkt, dass man nicht auf den Tourismus bauen und Projekte für neue Lifte erarbeiten kann, wenn man gleichzeitig den Gästen nicht auch die Möglichkeit bietet, die Ferien am Ort selber zu verbringen. Wenn man schon – und das mit Recht – im Tourismus für die Gemeinde neben der Landwirtschaft und den Arbeitsplätzen in Visp ein drittes, willkommenes Bein für die Wirtschaft des Dorfes sieht, dann sollte man nach Ansicht dieser Befürworter eben diese touristische Entwicklung auch mit aller Konsequenz verfolgen. Denn nur gerade Sesselbahn und Skilifte zu benützen und dann wieder abfahren, damit gibt sich der Durchschnittsgast von heute nicht mehr zufrieden.
Die Gegner der drei Zonen berufen sich teils auf die Ruhe, die dem Dorf dadurch verloren gehen würde, teils ist man auch ganz einfach mit der vorgeschlagenen Einzonung nicht einverstanden.
Indes, das Problem zur Zufriedenheit aller zu lösen, dürfte wohl ein Ding der Unmöglichkeit sein. Auf jeden Fall können die Befürworter der jetzt zur Diskussion stehenden Chaletzonen mit Recht darauf hinweisen, dass alle drei Zonen nicht etwa guten landwirtschaftlichen Boden tangieren, sondern auf unproduktivem Boden auf über 1500 Metern Höhe liegen und erst noch klimatisch und landschaftlich günstig gelegen wären. Zudem sind die Infrastrukturprojekte bereits vorhanden, wobei die Kosten für die Infrastruktur die Gemeinde erst noch nicht belasten würden.

Andere Zonen nicht ausgeschlossen

Ein zustimmender Entscheid zu den drei Chaletzonen Gerstern, Bodmen und Ried würde nicht etwa bedeuten, dass damit die Bauzonen ein für allemal festgelegt wären. Wie uns ORL-Planer Werner Blötzer erklärte, seien für die Zukunft auch andere Zonen durchaus noch denkbar. Denn eine Zonung müsse den neuen Gegebenheiten jeweils neu angepasst werden und auf neu entstehende Bedürfnisse auch neu ausgerichtet werden. Ob, wann und wo solche neuen Bauzonen zu schaffen wären, das liege auch bei einer späteren Bodennutzungsordnung in der Entscheidungskompetenz der Bürger.
Weitergeplant wird in Visperterminen allerdings bereits heute ¦ Nach der Ausscheidung von Bau- und Gewerbezonen – letztere drunten im Tal – denkt man schon an die touristische Weitererschliessung, an weitere Güterzusammenlegungen in der Landwirtschaft und an die Erstellung eines Inventars schützenswerter Ortsquartiere und Gebäude.

Entwicklung in Grenzen

Stimmt der Terbiner Bürger den drei Chaletzonen Gerstern, Bodmen und Ried zu, dürften in den nächsten Jahren in Visperterminen gegen 1300 neue Chaletbetten zur Verfügung stehen. Ist das der Start zu einer grossangelegten touristischen Entwicklung im Heidadorf ?
Gemeindepräsident Gerhard Zimmermann winkt ab :" Was wir anstreben, ist nicht unbedingt eine grosse touristische Entwicklung, sondern eine Ergänzung zu den bestehenden Beschäftigungsmöglichkeiten in der Landwirtschaft und in der Industrie in Visp. Im Tourismus sehen wir auch eine Ausweichmöglichkeit für den Fall, dass zum Beispiel die Industrie einen Rückfall erleiden würde und viele unserer Leute arbeitslos würden."
Zudem erhofft sich der Terbiner Gemeindepräsident von der Verwirklichung der Chaletzonen, dass die bestehenden touristischen Anlagen endlich voll zum Tragen kommen.
Nach der Orientierungsversammlung vom vergangenen Mittwoch ist Gerhard Zimmermann nicht unbedingt davon überzeugt, dass die Mehrheit der Terbiner Bevölkerung mit grosser Begeisterung hinter den geplanten Chaletzonen steht. Trotzdem : an eine grundsätzliche Opposition gegen solche Ferienhaussiedlungen glaubt er nicht. Die Diskussion drehe sich lediglich um Fragen des Standorts und der Zonengrenzen. Und da werde man sicher versuchen, diese Mal unberücksichtigt bleibende Anliegen in einer nächsten Planungsphase zu berücksichtigen. An den bereits bestehenden Plänen soll indes nichts mehr geändert werden.
Vorausgesetzt, sie verstehen es , ihre touristische Entwicklung weiterhin in den eigenen Händen zu behalten, tun die Terbiner sicher keinen schlechten Zug, wenn sie im März zu den neuen Zonenplänen ja sagen.

-tti

13.01.1980 Stirbt der ledige Ambort Julius, Sohn d. Ignaz und der Hedwig geb. Stoffel

25.01.1980 Stirbt ganz unerwartet in der Nacht vom Freitag auf den Samstag Stoffel Josef des Meinrad



Am 25. Januar dieses Jahres ist Josef Stoffel unerwartet schnell von uns gegangen. Er erholte sich zuhause von einer leichten Augenoperation, ist dann aber leider an einem allgemeinen Kräftezerfall ganz plötzlich gestorben. Josef wurde am 21. März 1896 als 13. Kind des damaligen Gemeindepräsidenten Meinrad Stoffel und der Michelina Studer geboren. Als jüngstes Kind traf es ihn hart, als seine Eltern schon früh starben. Von da an lebte er ca. 10 Jahre allein und war auf sich selber angewiesen. Am 18.Mai 1930 heiratete er Josefine Pfaffen aus Mund. Diese glückliche Ehe wurde mit acht Kindern gesegnet, wovon eines schon als Kleinkind starb.

Josef gehörte zu den ersten Terbinern, welche damals in dieser kritischen Zeit in den Lonza Werken in Visp Arbeit fanden. Er hielt diesem Betrieb auch bis zu seiner Pensionierung die Treue. Viele Jahre musste er zu Fuss vom Dorf nach Visp und wieder herauf. Das bedeutete einen täglichen Marsch von gut drei Stunden. Josef arbeitete in der Lonza als Elektriker, er war bei seinen Mitarbeitern beliebt und geschätzt. In der knappen Freizeit leistete er der Dorfbevölkerung viele Dienste. Er war immer bereit, das damals begehrte elektrische Licht in den Häusern zu installieren. Viele Jahre war er auch Wärter des kleinen dorfeigenen Kraftwerkes in den Bitzinen.

Nebst seiner Arbeit in der Lonza betrieb Josef auch einen kleine Landwirtschaft und während ca. sieben Jahren war er Besitzer und Wirt des damaligen Hotels Gebüdemalp. Ein Teil seiner landwirtschaftlichen Güter befand sich in seinen geliebten Bitzinen, hier war er auch nach seiner Pensionierung regelmässig anzutreffen.

Ein reges Interesse widmete er den Vereinen. Er war Mitglied des Tambour- und Pfeifervereins, wo er als Pfeifer und Fähnrich während vielen Jahren mitmachte. Ein grosses Hobby war das Schiessen und alles, was mit Schiessen zu tun hat. 20 Jahre lang war er Präsident des Schiessvereins Bitzinen und manchen Sonntag im Jahr verbrachte er in der Schützenlaube und bei den Veteranenschützen. Seine grosse Leidenschaft aber war die Jagd, während 50 Jahren löste er das Jagdpatent. Ein stolzer Beweis für seine gute körperliche und geistige Verfassung.

Am 18. Mai dieses Jahres hätte Josef mit seiner Frau die goldene Hochzeit feiern können. Im Geiste bereitete er dieses Ereignis schon vor. Es sollte aber anders werden. Doch die ewigen Freuden werden in der Heiligen Schrift auch oft mit einem Hochzeitsmahl verglichen. So wird Josef an diesem Tag bestimmt in der Ewigkeit ein grosses Fest feiern können.

Mit Josef Stoffel ist der Terbinerberg um einen urchigen Bürger ärmer geworden. Sein zufriedenes Lächeln und seine strahlenden Augen zeugten von innerem Frieden und Glück. Alle, die ihn kannten, werden ihm bestimmt ein gutes Andenken bewahren.



09.02.1980 Terbinen empfing den 18jährigen Rolf Heinzmann, der an den Olympischen Spielen für Körperbehinderte in Geilo in Norwegen sowohl im Slalom wie im Riesenslalom die Goldmedaille errungen hatte. Das hätte sich Rolf wohl nicht gedacht, als er bei einem Unfall mit einer landwirtschaftlichen Maschine unterhalb Bodmen den rechten Unterarm in Fetzen gehen sah.

Der Ski- und Sportclub Visperterminen stand seinem Clubkameraden Spalier, als die Bevölkerung zu den Klängen der Musikgesellschaft „Gebüdemalp" und den Wirbeln der Tambouren und Pfeifer den erfolgreichen Sportler empfing. Das ganze Dorf war auf den Beinen und zeigte, dass am Terbiner Berg ein sportbegeistertes Völklein lebt.

Gemeindepräsident und Grossrat Gerhard Zimmermann hiess den Gefeierten namens der Bevölkerung willkommen und gratulierte ihm zu den Erfolgen. Es meldeten sich noch zum Wort: Hanspeter Zimmermann als Präsident des Sportclubs, Alex Wyer als Mitgeteile der Unterstaldner und Josef Röösli namens des Verkehrsvereins.

Die Gemeinderäte machten sich hierauf höchst persönlich an den Ausschank des Ehrenweins. Jedermann bekam „Heida" soviel er wollte. Mit dieser Geste wollte auch die Burgergemeinde mit Burgermeister Lukas Stoffel die zwei Goldmedaillen würdigen oder, wie man so schön sagt, begiessen.

08.04.1980 Stirbt im Spital in Visp die ledige Antonia Stoffel des Franz und der Marie Theres Heinzmann

05.06.1980 Stirbt der ledige Clemens Stoffel des Emil & der Maria Heinzmann

15.04.1980 Stirbt in der Barmili, wo er einer Arbeit nachging, Martin Heinzmann des Kaspar

Nekrolog: Martin Heinzmann, der später in Verlaufe des Jahres erschien



Es ist schon bald ein halbes Jahr her, dass der plötzliche Tod von Martin Heinzmann ganz Terbinen erschütterte und in Trauer versetzte. Mitten in der Arbeit ist er an einem Herzversagen gestorben. Obschon wir alle um sein Herzleiden wussten, kam die Nachricht von seinem plötzlichen Tod wie ein Blitz aus heiterem Himmel.
Martin wurde am 19. Juli 1913 in Visperterminen als Sohn des Kaspar und der Ernestine Burgener geboren. Er hatte fünf Geschwister und war der Zweitälteste. Im Jahre 1947 heiratete er die Dorfhebamme Mathilde Heinzmann. Aus dieser glücklichen Ehe stammen fünf Kinder. Das tägliche Brot für seine Familie verdiente Martin als Maurer bei der damaligen Firma Bodenmüller. Die letzten Jahre arbeitete er als Vorarbeiter bei der Firma Regotz – Furrer und wurde von seinen Mitarbeitern geschätzt. Sein fachliches Können, sein sicheres Urteil, seine ruhige und überzeugende Art machten ihn zum beliebten Mitarbeiter und Vorgesetzten.
Auch im Vereinsleben des Dorfes machte Martin tüchtig mit. So war er 48 Jahre lang aktiver Pfeifer beim Veteranenverein. Es war für ihn eine ganz besondere Freude, als einer seiner Söhne die Leitung des Vereins übernahm. Die Mitgliedschaft bei der Schützenzunft bedeutete ihm ebenfalls sehr viel.
Seine Frau und seine Kinder aber auch wir übrigen Terbiner spüren die grosse Lücke, die er hinterlassen hat. Besonders wir Jahrgänger können es kaum fassen, dass unser guter Freund Martin nicht mehr unter uns ist, dass wir nicht mehr zusammen jassen und uns freuen können. Besonders hoch ging es bei uns Jahrgängern her, wenn wieder einmal einer der gleichaltrigen Missionare, Pater Lukas, Pater Anton oder Bruder Sigismund auf Heimaturlaub kam.
In den letzten Tagen seines Lebens hat Martin noch einen jungen Kirschbaum veredelt. Diese Tat ist ein treffendes Bild für sein Leben. Er versuchte überall, das weniger Gute zu veredeln und strebte nach dem Bessern. Seine Kameradschaft, seine Güte und Hilfsbereitschaft, sein Glaubensgeist werden noch lange unter uns gegenwärtig bleiben. Wir werden Martin nicht vergessen und ihm ein gutes Andenken bewahren.

die Jahrgänger

17.02.1980 Bei der Jahresversammlung der Ortskrankenkasse vom letzten Freitag wurde einstimmig der Beschluss gefasst, hier im Dorf einem Arzt die Eröffnung einer Arztpraxis zu ermöglichen. In der Person von **Dr. Peter Josef Studer**, Sohn des Dr. Germann Studer, Arzt in Glarus, hat sich bereits ein Interessent gemeldet..
Von den 1422 Mitgliedern konnte Kassenpräsident **Alex Stoffel d. Johann** immerhin 200 zur Versammlung begrüssen. Die Dorfbevölkerung ist zu 100% bei der Ortskrankenkasse versichert. Die Einnahmen betrugen letztes Jahr rund Fr. 580'000.-, was erlaubt, die Reserven zu erhöhen, so dass diese nun 100% der Ausgaben eines Jahres ausmachen und damit weit über den 36%, die das Gesetz vorschreibt , liegen. Die Prämien können so auf Fr. 150.- für Erwachsene und Fr. 75.- für Kinder, inkl. Spitalzusatzversicherung belassen werden. Das gute Ergebnis ist auch das Verdienst der Kassenleiterin **Frau Cäcilia Berchtold – Heinzmann** .Besonderen Dank verdient auch Krankenschwester **Benigna,** denn sie erspart in sehr vielen Fällen den Gang zum Arzt. Die Terbiner laufen nicht wegen jeder Kleinigkeit zum Arzt, sondern vorerst eben einmal zur Krankenschwester. Die rund 1000 grösseren oder kleineren Krankheitsfälle auf 1422 Mitglieder sind ein gutes Resultat und beweist die gesunde Einstellung der Leute zu diesem grossen Solidaritätswerk am Berg.

21.03.1980 **Urversammlung** der Gemeinde am Sonntag nach dem Amt im Burgerhaus. Die Gemeinderechnung und die Burgerrechnung werden den Bürgerinnen und Burgern zur Kenntnis gebracht. Zudem steht eine Bürgschaftsgewährung von Fr. 100'000.- an die Genossenschafts-Kellerei und eine Bürgschaftsgewährung von Fr.22'000.- an die Zentrale für Heimarbeit auf dem Programm. Schliesslich hat die Urversammlung als Gesetzgebende Behörde zu walten. Der Gemeinderat legt eine Änderung des Wasserreglementes und ein neues Kanalisationsreglement vor.
Die Rechnung der Munizipalgemeinde schliesst gut ab. Die Nettoverschuldung der Gemeinde konnte um etwa Fr. 200'000.- auf 1,9 Millionen gesenkt werden. Auf der Einnahmenseite ist eine recht starke Zunahme der Steuereinnahmen auf Fr. 875'000.- festzustellen. Spürbar ist auch der Zuschuss aus dem Finanzausgleichfond des Kantons in der Höhe von Fr. 200'000.-Die Wasserzinseinnahmen bringen immerhin Fr.61'000.-. Der Schuldendienst beansprucht Fr.109'000.-.Fürs Schulwesen wendet die Gemeinde Fr. 288'000.- auf. In Gemeindebauten und Ortsstrassen gingen Fr.169'000.- , in die öffentlichen Arbeiten Fr.136'000 .-. In der ordentlichen Rechnung können Abschreibungen in der Höhe von Fr.408'000.- untergebracht werden und dennoch schliesst diese Sparte mit einem Ertragsüberschuss von Fr. 68'000.- ab. In der ausserordentlichen Rechnung sind die Investitionen in die Dorfstrasse in der Höhe von Fr.443'000.- der grösste Betrag. Nach

Aktivierungen im Betrage von Fr.399'000.- schliesst auch die ausserordentliche Rechnung mit einem Ertragsüberschuss von Fr.111'000.- ab.
Die Gemeindefinanzen sind gesund. Es bleibt Spielraum für neue Investitionen. Diese werden mit dem Zivilschutzzentrum und dem Parkhaus auf die Gemeinde zukommen.
Noch besser als die Rechnung der Einwohnergemeinde sieht die der Burgerschaft aus. Die Einnahmen aus dem Holzverkauf Fr.36'000.-, aus der Kiesausbeutung Fr. 36'000.- sowie die Mieteinnahmen aus dem Restaurant Giw, das vollständig abgeschrieben ist, bringen der Burgerschaft recht erhebliche Mittel.
Schliesslich wird sich die Versammlung mit dem neuen Wasser- und Kanalisationsregelement zu befassen haben. Die Gebührenansätze wie die Anschlussgebühren sind im Vergleich zu anderen Gemeinden nicht hoch.
Alles in allem eine reichbefrachtete Traktandenliste. Ein Gang ins Burgerhaus lohnt sich also.

14.04.1980 **Genossenschaftsversammlung der GGZ**. Die Arbeiten der Genossenschaft sind am kritischen Punkt, das heisst der eigentlichen Zusammenlegung angelangt .Dies wurde am Freitag in aller Deutlichkeit klar. Der Präsident, alt Nationalrat Dr. Leo Stoffel, konnte eine sehr gut besuchte Versammlung eröffnen und leiten
Anwesend waren auch die beiden Geometer **Burri und Stump**. Das Protokoll der letztjährigen Versammlung wurde von **Stoffel Julius** verlesen und von den Anwesenden genehmigt. Zustimmung fand auch der Bericht von Kassier **Stoffel Kasimir**. Im Jahresbericht des Vorstandes erwähnte Dr. Leo Stoffel die Neuzuteilung in der Zone IV, das heisst im Gebiet südlich Dorf. Hier sind noch 10 Einsprachen hängig.
Dennoch ist die Besitznahme der neuen Parzellen bereits erfolgt. Im laufenden Jahr erfolgt nun die öffentliche
Auflage der Neuzuteilung in der Zone II, das heisst im Gebiet von Unterstalden, Oberstalden und Bitzinen Dann werden die beiden Strassen im Gebiet der „Wasma" im laufenden Jahr fertiggestellt und neu stehen die Strassen Mettelmatten –Giw und Gerstern – Gersternhöhe im Programm der Genossenschaft.
Geometer Stump orientierte die Versammlung über die Zusammenlegung in der Zone IV. Er wies auf die Schwierigkeiten hin, die sich einer Zusammenlegung in den Weg stellen. Auf diese kam dann auch Burri für die Zone II zu sprechen. Das Bewässerungssystem, die unterschiedlichen Bodennutzungen und die unterschiedliche Qualität des Bodens sind fast nicht zu überbrückende Hindernisse.
Dass den Terbinern noch immer viel am Eigentum gelegen ist, das bewies die rege, ja heftige Diskussion. Es konnten in der Zone IV nicht alle Grundbesitzer zufriedengestellt werden. Ungereimtheiten sind vielleicht vorgekommen aber keinesfalls bösartig. Kritik sollte aber immer im Rahmen des Anstandes und der Fairness bleiben. Aus der Ausführungskommission scheidet aus Altersgründen aus **Alfred Werlen** aus Bürchen. An seiner Stelle wird **Josef Zumtaugwald** aus Randa, seines Zeichens kantonaler Schätzer und damit erfahren in Sachen Bodenpreisen und dergleichen in der Ausführungskommission mitarbeiten. Nach gut dreistündigen Beratungen konnte Dr. Leo Stoffel die Versammlung schliessen.

15.04.1980 **Generalversammlung der Darlehenskasse**, SO nachmittags in der Turnhalle.
Kassenpräsident **Hubert Zimmermann d. Leo** kann 160 der 383 Genossenschafter zur 53. GV begrüssen. Den Bericht über die Gewinn- und Verlustrechnung und über die Bilanz erstattete Verwalter **Marcel Zimmermann**. Der Umsatz nahm im Jahre 1979 um rund 14% von 44,0 auf 50,3 Millionen zu. Auf Sparbüchlein wurden 5,4 Millionen einbezahlt, Kassenscheine setzte die Bank für Fr.58'000.- ab und Darlehen wurden für 1,3 Millionen zurückbezahlt. Aus Kontokorrent gingen 17,7 Millionen ein. Zurückgezogen wurden 2,9 Millionen Spargelder, Fr.288'000.- an Kassenscheinen und 19,4 Millionen vom Kontokorrentkonto. In der Bilanz stehen die Sparguthaben per Ende 79 mit 14,9 Millionen zu Buche, das sind fast 20% mehr als im Vorjahr. Die Kassenobligationen nahmen um rund eine Viertelmillion ab. Da der Gewinn aus dem Geschäftsjahr um rund 16% von Fr.45'000.- auf 52'000.- zunahm, und dieser zu den Reserven geschlagen wurde, erhöhten sich diese auf Fr.531'000.- Auf der Aktivseite stehen die Hypothekaranlagen mit 8,3 (in Vorjahr 8,1) Millionen, die Kontokorrentdebitoren mit Deckung mit 3,5 (im Vorjahr 3,0) Millionen in der Bilanz. Von 4,9 auf 5,8 Millionen Franken haben sich die Guthaben bei der Zentralbank in St. Gallen erhöht.
Den Bericht der **Aufsichtskommission** erstattete deren **Präsident Marcel Summermatter**. Es waren allgemeine Erneuerungswahlen fällig. **Präsident Hubert Zimmermann** und **Studer Sigisbert** schieden aus dem Vorstand aus. Sie wurden durch **Florentin Stoffel** und **Oskar Abgottspon** ersetzt. **Neuer Präsident** wurde **Hubert Stoffel des Robert**, bisheriger Aktuar.

02.05.1980 Der **Konsumverein** hat dieser Tage den Terbinerhaushalten die Jahresrechnung zugestellt. Der modern eingerichtete Dorfladen erzielte letztes Jahr einen Umsatz von 2.2 Millionen, das sind 6% mehr als im Vorjahr. Es wird ein Gewinn von Fr.104'000.- ausgewiesen, aus dem auf die Lebensmitteleinkäufe in der Höhe von 540'000 Franken eine Rückvergütung von 7% gewährt werden soll. 5% werden dem Reservefond zugewiesen.

19.06.1980



Die Idee einer eigenen Weinkellerei wurde in Unterstalden Wirklichkeit

Vor 10 Jahren schlossen sich Initianten zusammen, um der genossenschaftlichen Idee für eine Weinkellerei zum Durchbruch zu verhelfen. Die Initiative gründete auf dem Grundgedanken, die Weinernte auf rationelle Art zu keltern und zu verarbeiten. Eine bessere Qualität und eine bessere Rendite sollten die Mühen dieser Initiative belohnen.
An einem idyllisch gelegenen Plätzchen in Unterstalden erläuterte uns gestern der Vorstand der Genossenschaft für die Weinkellerei Visperterminen seine Pläne. Zur Zeit ist die Kellerei im Bau. Anwesend an dieser Orientierung waren:
Firmin Studer, Präsident, **Alex Stoffel d. Johann**, Vize, **Kaspar Zimmermann**, Aktuar, **Emil Briggeler**, Kassier und **Josef Zeiter**, der für den Rebbau zuständig ist.
Der Kellerneubau mit den nötigen Einrichtungen wird auf 1,5 Millionen zu stehen kommen. Das Genossenschaftskapital beträgt Fr.230'000; 270'000 Franken erwartet man an Hilfe seitens der Gemeinde und des Kantons. 1,3 Millionen werden durch Landwirtschaftskredite (rückzahlbar innert 10 Jahren) und durch Bankkredite sichergestellt.
Die Genossenschafter rekrutieren sich zum überwiegenden Teil aus Visperterminen. Aber auch Weinproduzenten der umliegenden Gemeinden können Genossenschafter werden. Aus diesem Grunde wird am 27.Juni um 19.30 Uhr in der Matterhornstube in Visp eine Orientierungsversammlung stattfinden. Die Genossenschaft ist völlig selbständig, keltert selber ein und besorgt auch den Verkauf. Sie will auch den Rebbau in die Hände bekommen, will selber Selektionen durchführen und die Rebbauern bei der Sortenwahl beraten.
Infolge der topographischen Gegebenheiten wird die Weinkellerei auf drei Geschosse verteilt. Im Erdgeschoss, das auf die Höhe der Strasse Unterstalden – Neugut zu stehen kommt, befindet sich die Traubengutannahme, das Kellergeschoss kommt auf der Südseite total unter das Terrain zu liegen. Die Kellerräume auf dieser Etage enthalten die Weintanks mit ca. 200'000 Liter Fassungsvermögen. Das Untergeschoss wird wegen der Topographie nur teilweise ausgebaut. Hier gehören Weintanks mit 100'000 Liter Fassungsvermögen hin. Öltanks und Heizungsraum usw. kommen hierher.
Die Bauarbeiten sind in vollem Gange. Bis zur Ernte 1980 sollen die Arbeiten so weit fortgeschritten sein, dass die Kellerei in Betrieb genommen werden kann. In den Rebbergen sieht es gut aus, so dass das erste Jahr der Qualität der angelieferten Waren gut ausfallen sollte.

24.09.1980 Stirbt im 75. Altersjahr Maria Stoffel, geborene Studer, Gattin des Meinrad

17.10.1980 Erste Generalversammlung der Weinkellereigenossenschaft Unterstalden

mit gleichzeitiger Besichtigung des Neubaus. Es war eine gute Idee des Vorstandes, denn von den 240 eingeschriebenen Genossenschaftern waren immerhin 180 erschienen. Nach einem ersten Rundgang durch die Räumlichkeiten, die grosszügig, praktisch und modern angelegt sind, begrüsste der Präsident der Genossenschaft Firmin Studer die Anwesenden, darunter Grossrat Dr. Niklaus Stoffel, als Verfasser der Statuten. Grossrat und Gemeindepräsident Gerhard Zimmemann als Vertreter der Gemeinde, und als Kundschafter der Nachbargemeinden Staldenried und Stalden, Gemeindepräsident German Regotz. Der Vorsitzende erklärte, dass dank dem Einsatz der Baufirma Josef Stoffel und der ganzen Handwerkergilde der Bau innerhalb 5 / 6 Monaten fristgerecht erstellt werden konnte, so dass die diesjährige Ernte hier eingekellert werden kann. Es bedürfe aber noch ein bis zwei Monate bis zur volltändigen Fertigstellung. Bauprojektor Franz Studer erläuterte kurz den Baubeschrieb. Das ganze Gebäude umfasst 3300 Kubik und ist in vier Geschosse eingeteilt. Das unterste enthält den Reservekeller, Fassungsvermögen 100'000 – 150'000 Liter, heute noch ohne Fässer, sowie die Heizungs- und Lüftungsanlagen; das mittlere ist der eigentliche Keller mit 26 Grossfässern mit einem Fassungsvermögen von 200'000 Litern; im dritten Geschoss sind die eigentlichen Arbeitsräume untergebracht wie: Annahme, Presse, Abfüllung, Etikettierung, Versand, Garage etc. ; das Dachgeschoss dient zur Aufbewahrung verschiedener Materialien. Das Werk kann im grossen und ganzen als gelungen betrachtet werden.

Der Finanzverantwortliche Alex Stoffel teilte mit, dass die Finanzierung gesichert sei und der Kostenvoranschlag von 1,7 Millionen nicht überschritten werde. Bis zum Jahresende könnten noch Genossenschafter zu gleichen Bedingungen aufgenommen werden, Fr.1000.- pro Anteilschein. Etwas besorgt zeigte sich der neue Kellermeister Pirmin Heinzmann, da die diesjährige ernte sehr wahrscheinlich nicht so gut ausfalle wie in den letzten drei Jahren, sowohl quantitativ wie auch qualitativ. Aber man könne noch zufrieden sein, da der Föhn in den letzten Tagen bereits 6 – 8 Öchsle gerettet habe. **mit der Ernte sollte vor dem 27. Oktober nicht begonnen werden**. Es werden auch Fässer für Resy, Muskat und Gwäss bereit gestellt werden.
Der Obmann für den Rebbau Josef Zeiter blies ins Horn, dass nun umgestellt werden müsse, und zwar auf Spitzenweine: beim Roten auf Pinot und beim Weissen auf Heida. Er prophezeite sogar , dass der Weinbau in Visperterminen und im vorderen Vispertal so wichtig werden könnte, wie heute das Öl bei den Arabern. Bei der anschliessenden Diskussion konnte der neue Vorstand viele Lorbeeren und auch Ratschläge entgegennehmen. Es bleibt noch viel zu tun und Schwierigkeiten werden auch bald eintreten. Nach einem guten Tropfen Heida, Roggenbrot und Hobelkäse konnte die erste GV um 23 Uhr geschlossen werden.
Es ist unverkennbar, dass die neue Kellerei ein gutes und gemeinnütziges Werk für Terminen sein wird, freilich mit viel Risiko behaftet, wenn die Ernte und der Verkauf nicht spielen sollten. Eines ist aber sicher, dass der neue Heidakeller dem Weinbau im Vispertal neuen Auftrieb und ein neues Gesicht geben wird. Bis vor kurzem war der Terbiner Weinbau fast nur für den Eigengebrauch eingestellt, jetzt aber muss auch für den Handel produziert werden, ohne jedoch den eigenen Keller zu vergessen.
Es muss also mehr und besser produziert werden, damit die Fässer im Heidakeller auch gefüllt werden können.- Das ist das Rezept. Die Zukunft wird es zeigen, dass nicht nur im Unter- und Mittelwallis sondern auch im vorderen Vispertal ein ausgezeichneter Tropfen gedeiht.

11.11.1980 Die Gemeindereben und z'Pfarrärsch Heida werden heuer nach einem etwas schief geratenem Sommer erst jetzt geerntet.

Aus dem Pfarrblatt:

- Die Schulkinder durften auf Schuljahresbeginn die neu hergerichteten Schulzimmer in Besitz nehmen.
- An der Waldkapelle und an der Dreifaltigkeitskapelle sind Renovationsarbeiten im Gange.
- Nach 5monatigem Heimaturlaub kehrte Pater Candit Stoffel nach Simbabwe zurück. Die Gläubigen unterstützten ihn mit einem ansehnlichen Beitrag von Fr. 17'430.-

- Während im Verlaufe des Jahres 1980 in unserem Dorf sechs Personen starben, konnten 19 Kinder getauft werden.

- Schwester Marie Luc Zeiter feiert in Saint Maurice 25 jährige Ordensprofess

22.11.1980 **Urversammlung der Gemeinde Visperterminen** am Sonntag nach dem Hauptgottesdienst in der Burgerstube, um vom Kostenvoranschlag für das kommende Jahr Kenntnis zu nehmen und einen Konzessionsvertrag mit der Elektrizitätsgenossenschaft Riedbach abzuschliessen.
Gemeindepräsident Gerhard Zimmermann konnte nur eine bescheidene Zahl von Bürgern begrüssen. Die Terbiner wissen die Gemeinde in guten Händen. Der Kostenvoranschlag für das Jahr 1981 schliesst bei 1,73 Einnahmen und 2,6 Millionen Ausgaben mit einem erheblichen Fehlbetrag ab. Dies rührt daher, da für 1,3 Millionen neue Arbeiten vorgesehen sind. So soll das Parkhaus fertiggestellt werden, die Strassenbeleuchtung wird weitergezogen und auch mit der Dorfpflästerung wird vorwärts gemacht werden. Die Investitionen können zu einer halben Million aus eigenen Mitteln finanziert werde. Das ist ein respektabler Betrag.
Zu Diskussionen Anlass gab die Möglichkeit, den Gebidempass ab Giw mit dem Auto zu erreichen. Nachdem die Strasse bis aufs Giw führt, kann der Pass mit einem Fahrzeug erreicht werden, ohne dass der bestehende Weg gross ausgebaut werden muss. Auf eine entsprechende Frage erklärte der Präsident, dass der Gemeinderat einhellig der Meinung sei, dass ab Giw ein Fahrverbot verhängt werden soll. Auf den Gebidempass soll mit Motorfahrzeugen nur fahren können, wenn jemand im Nanztal landwirtschaftlichen Arbeiten nachgeht. Das Verbot lässt sich um so leichter durchsetzen, als ab Giw ja keine eigentliche Strasse weiterführt. Die Terbiner wollen nicht, dass auf dem Gebidempass rund um den idyllischen Bergsee ein Autopark die Natur beeinträchtigt. Dem ist gut so.
Die Versammlung genehmigte einen Konzessionsvertrag mit dem Elektrizitätswerk Riedbach. Die gegenseitigen Beziehungen waren bisher ohne vertragliche Regelung. Im Sinne der Klarheit wurde der Vertrag ausgearbeitet. Er bringt weder der Gemeinde noch dem EW Mehrausgaben.



13.11.1980 Stirbt **Martinus Heinzmann des Gustav** und der **Magdalena Zimmermann**

Nekrolog.

Wenn heute Samstag auf dem Bergfriedhof von Visperterminen Martinus Hinzmann zur letzten Ruhe gebettet wird, so wird nicht ein Mann, der im Rampenlicht der Öffentlichkeit stand, auf dem letzten Gang begleitet. Der Verstorbene suchte keine Ämter. Er fand als Bergbauer den Sinn der Arbeit. Eine stattliche Zahl Kühe im Stall bedeutete ihm viel, ein guter Tropfen Heida im Keller war sein Stolz und war für ihm Erfolg.

Geboren wurde der Verstorbene an Sankt Martin 1896. Vom Heiligen des Geburtstages erhielt er den Namen. Dem Namenspatron hat er Zeit seines Lebens Ehre erwiesen, besonders im Besuch des Martinimarktes in Visp. In den letzten 60 Jahren hat er an diesem Markte sicher nur am diesjährigen, der zwei Tage vor seinem Tode stattfand, gefehlt. Beim Besuch der Jahrmärkte in Visp, Brig, Stalden usw. traf er Freunde und Bekannte und studierte Angebot und Nachfrage. Selber hat er nur wenige Male das Viehhändlerpatent gelöst, doch hat er sich bis ins hohe Alter stark im Viehhandel engagiert.

Schwere Zeiten erlebte der Verstorbene bereits in frühester Jugend. Vater Gustav starb, als Martin sich anschickte, die erste Klasse der Primarschule zu besuchen. Mutter Magdalena geb. Zimmermann stand da mit drei minderjährigen Kindern und das vierte wartete noch im Mutterschoss, um das Licht der Welt zu erblicken. Hinterbliebenenfürsorge war damals natürlich noch ein Fremdwort. Mutter Magdalena musste den Dorfladen aufgeben, den ihr Mann geführt hatte. Sie packte in der Landwirtschaft tüchtig zu. Versteht sich, dass ihr die Kinder schon recht bald Unterstützung gewähren mussten. Der älteste Sohn Peter zog nach Schulschluss auf fremde Baustellen, so musste Martin den Mann im Hause stellen. Mit viel Arbeit und Ausdauer brachte man gar die Mittel auf, den jüngsten Sohn, Gustav, studieren zu lassen. Er arbeitete später jahrzehntelang als Zahnarzt in Siders. Von der Mutter Magdalena hatte Martin das Erzähltalent geerbt. Er verstand es seinen Kindern spannende Geschichten zu erzählen. Das Geschehen in engeren und weiteren Welt verfolgte er mit viel Aufmerksamkeit und erläuterte und kommentierte die Vorgänge in der Welt seinen Kindern . Im Alter allerdings liess das Gehör des Verstorbenen nach und er zog sich immer mehr in sich zurück.

Im Jahre 1935 reichte Martin Antonia Zimmermann die Hand zum Lebensbunde. Acht Kinder schenkte Gott den Eheleuten. Sie sind alle verheiratet. Antonia und Martin gingen in den 48 Jahren ihrer Ehe füreinander durch dick und dünn. Selten sah man die beiden nicht gemeinsam zur Arbeit ausrücken. Zum Ausrücken war bei Gott Gelegenheit genug, denn der stattliche Bergbauernbetrieb erforderte den Einsatz aller Kräfte. Martin war klein von Gestalt. Was andere dank ihrer Körpergrösse mit Kraft meisterten, das musste Martin mit Kopf anpacken. Dies führte dazu, dass er die Zeichen der Zeit verstand und immer wieder betonte, dass in der Berglandwirtschaft neue Methoden und neue Strukturen geschaffen werden müssten. So stand er im Initiativkomitee, das die heutige Sennerei schuf, er stand im Nanztal Alpkommissionen vor und versuchte auch dort durch Wegbau und Wasserversorgungen Verbesserungen herzubringen. Versteht sich, dass Martin Heinzmann ein eifriger Befürworter der Güterzusammenlegung von Visperterminen wurde. Mit den führenden Landwirtschaftspolitikern des Oberwallis in der ersten Hälfte dieses Jahrhunderts stand er in engem Kontakt. Er konnte im Alter einem seiner Söhne einen lebensfähigen Berglandwirtschaftsbetrieb übergeben.

Der Verstorbene sah aber über die Landwirtschaft hinaus. Lange bevor man das Schlagwort vom Touristenbauern prägte, lange bevor man die engen Beziehungen zwischen Tourismus und Berglandwirtschaft lautstark verkündete, spürte der Verstorbene, dass hier eine Chance besteht. So absolvierte er mit 54 Jahren noch den kantonalen Wirtekurs und eröffnete dann in Visperterminen das Café Heida. Aus bescheidenen Anfängen ist mit der Zeit daraus ein heimeliges Dorfrestaurant geworden.

Freunde und Bekannte schaffte sich Martin nicht nur auf den Jahrmärkten, sondern auch im Militär. Während des Zweiten Weltkrieges diente er auf dem Simplon. Wer kannte ihn im Bat.208 nicht, den kleinen Trompeter Gefreiten? Das musikalische Können holte er sich in der Gebüdemalp, der er 42 Jahre als Trompeter diente. Geselligkeit pflegte er auch in der Schützenzunft, deren ältester Zunftbruder er in den letzten Jahren war. Bereits im ersten Kandidatenjahr schoss er sich in die Rechte eines Schützen-Bruders ein und wenn immer möglich, war er bei jedem Schiessen dabei. Sein Platz in der Zunftstube wird jetzt sein Nachbar einnehmen können.

Bevor alle Welt von Familienpolitik redete, praktizierte er Familienpolitik. Immer wieder wurde sein Heim zum Treffpunkt aller Kinder, aller Schwiegersöhne und Schwiegertöchter. Vorab seine Kinder wissen es ihm zu danken, dass er, wenigstens den Knaben, wahrscheinlich sah er in diesen die zukünftigen Ernährer der Familie, eine gute Schul- und Berufsbildung angedeihen liess.

Bis ins hohe Alter erfreute sich Martin guter Gesundheit. Am Auffahrtstag dieses Jahres machte sich aber das Alter mit einem Schlag bemerkbar und seither ging es bachab. Er spürte das Ende kommen. Einem seiner Enkelkinder flüsterte er, als er noch bei vollen Geisteskräften war, zu, „ Ich muss jetzt sterben, aber sage es niemandem". Von Tag zu Tag schwanden die Kräfte und Sinne und zwei Tage nach seinem 84. Geburtstag versagte das Herz nach langem Kampf für immer.

Wir, vor allem die älteren Terminer, werden den Verstorbenen als leutseligen, immer gut aufgelegten Menschen, dem der Schalk in den Augen sass, in Erinnerung behalten. Seine Seele ruhe im Frieden. Seiner Gattin Antonia, den Kindern und Kindeskindern, der noch lebenden Schwester Anna, sprechen wir im Glauben an die Auferstehung unser Beileid aus.

H.H.

Dez.1980 **Das letzte „Mülti“ in Terbinen wird geschlachtet**



Richard Stoffel mit Maultier Fritz beim Pflügen auf de Alp auf 1700 m ü. M.

In den letzten Tagen wurde in Visperterminen ein Stück Wallis und ein grosses Stück Terbiner Tradition zur Schlachtbank geführt : das letzte Maultier Terbinens wurde dem Metzger übergeben.
In Sitten erhielt das Maultier schon vor Jahren ein Denkmal, in unserem Dorf wird es wahrscheinlich kein Standbild erhalten, obwohl der treue Geselle ein solches mehr als verdient hätte. Es gab Zeiten, da wurden am Terbiner Berg an die 30 Maultiere gezählt, und diese Zeiten sind noch gar nicht sehr ferne. In den fünfziger Jahren noch wurden beim Alpabzug in Vispernanz oder Terbinernanz und Niedersten 20 und mehr Maultiere im Nanztal gesehen.

Nicht jede Familie hatte ein Maultier, nein zwei, drei, vier, ja sogar mehr Bauernfamiliwn teilten sich in ein Lasttier. In einem ganz bestimmten Rhythmus wechselte das Tier seinen Brotgeber und Eigentümer. So hatte eine Familie etwa in jeder zweiten Woche drei Tage Anrecht auf das Tier und auch in dieser zweiten Woche wechselten die Wochenhälften. In der einen Woche waren es die ersten drei Tage, dann vierzehn Tage später die zweiten drei Tage der Woche. Am Sonntag wurde abwechslungsweise und anteilmässig die Fütterung übernommen . Das Anrecht auf das Maultier konnte sogar noch kleiner als ein Viertel sein, etwa ein Achtel. Dann teilten sich eben zwei Familien in die drei Tage alle zwei Wochen.
Schon allein aus dieser komplizierten Aufteilung des Maultiers geht hervor, wie kostbar dieses Lasttier war. Eine Bergbauernfamilie kam ohne einen bestimmten Anteil an einem Maultier nicht aus. Die Mechanisierung verdrängte dann das Maultier immer mehr. Je mehr Flurstrassen gebaut wurden, um so grosszügiger konnten Maschinen eingesetzt werden, und umso mehr geriet das Maultier gegenüber der Maschine ins Hintertreffen. Und nun ist es soweit, dass das letzte Maultier geschlachtet wurde. Es hätte eigentlich einen festlichen Abgang verdient, denn während Jahrhunderten hat es wesentlich zur Gestaltung des Berges beigetragen, sei es als Last- oder Zugtier. Doch sentimentale Ausbrüche passen nicht mehr in unsere Zeit. Allerdings, das Verschwinden des letzten Maultieres war an diesem Tag im Dorf für jung und alt das grosse Gesprächsthema. Die Leute spürten, dass eine Zeitepoche, die Epoche des Fuchs, des Fany, der Lisa, des Fritz und des Choli oder wie sie alle hiessen, zu Ende ging. Und so sind die Terbiner um eine Erinnerung reicher.

Ehen im Verlaufe des Jahres 1980

		Nr.
24.04.80	Berchtold Reinhold d. Medard & Zenhäusern Hildegard v. Unterbäch	1285
14.05.80	Stoffel Stanislaus d. Felix & Studer Anneliese d. Hugo	1097
16.05.80	Heinzmann Pirmin d. Josef & von Ah Monika v. Giswil OW; in der Wildi	1084
22.05.80	Studer Erhard d. Martin & Heinzmann Marie d. Jules	1164
11.06.80	Heinzmann Arthur d. Sigismund & Zimmermann Alfonsina d. Uli	1212
20.06.80	Loretan Christoph v. Brig & Burgener Ruth d. Leo, siehe unter Nr,	743
25.06.80	Truffer Reinhard v. Visp & Zimmermann Annelies d. Lukas (Hohbiel)	963
27.06.80	Werdmüller Peter v. Zürich & Zeiter Myriam d. Lukas	726 b
24.10.80	Burgener Gabriel d. Robert & Witschard Fabiola v. Susten	1211
24.10.80	Riget Beat v. Turbenthal ZH & Abgottspon Hyazintha, siehe Nr.	982
30.11.80	Gerold Studer d. Sigisbert & Franziska Heinzmann d. Urban	1131

Laut Pfarrblatt wurden im Verlaufe des Jahres 1980 in der Pfarrkirche von Visperterminen **19 Kinder getauft**, 10 Knaben und 9 Mädchen.

Dank an Gemeindepräsident Gerhard Zimmermann



Auf Neujahr hin fand hier in Terbinen ein Wechsel an der Spitze der Gemeindeverwaltung statt. Gemeindepräsident Gerhard Zimmermann schied nach **12 Jahren Tätigkeit** als Gemeindepräsident aus dem Amte. 12 Jahre Gemeindepräsident, das ist für Terbinen eine ausserordentliche Leistung, denn hier scheiden die Gemeinderäte seit Jahrzehnten in der Regel nach acht Jahren , jener Zeitspanne, die das Gesetzt den Bürger verpflichtet, der Gemeinde zu dienen, sofern das Majorzsystem angewandt wird, aus dem Rate aus. Gerhard Zimmermann hat der Gemeinde zusätzlich vier Jahre gedient. Das kam nicht von ungefähr. Die Bürgerinnen und Bürger bestürmten vor vier Jahren ihren Gemeindepräsidenten, zu bleiben. Er hatte seine Arbeit so gut gemacht, dass er unersetzlich schien. Und in der Tat. Gerhard Zimmermann besass nicht nur die Fähigkeit, der Gemeinde und den Bürgern zu dienen, sein Beruf erlaubte es ihm, den Bürgerinnen und Bürgern sozusagen täglich zur Verfügung zu stehen. Das er Hotelier war, wussten die Ratsuchenden immer, wo ihr Gemeindepräsident zu finden war.

In den letzten 12 Jahren wurde in Terbinen in Sachen **Infrastruktur** viel geleistet. Die **Kanalisation** nach Visp wurde erstellt und der **Anschluss an die ARA** bewerkstelligt, die **Wasserversorgung** erforderte grosse Mittel, im Dorf wurde die **Baulandumlegung** in Zusammenarbeit mit der Güterzusammenlegung durchgeführt und der **Zonenplan** erstellt. **Quartierstrassen** wurden gebaut, **Zonenpläne** erhielten auch die verschiedenen **Weiler** am Terbiner Berg. Eine **Mehrzweckhalle** ist erstellt worden, so dass die Terbiner endlich zu einer Turnhalle kamen, ein **Sportplatz** steht der Jugend heute zur körperlichen Ertüchtigung zur Verfügung, ein erster Teil der Strasse Visp – Visperterminen wurde ausgebaut. Ein weiteres Los wird im laufenden Jahr ausgeführt werden. In Terbinen selber ist mit dem Bau des **Parkhauses** begonnen worden, und die neue Gemeindeverwaltung wird in den kommenden zwei Jahren an diesem Werke weiter zu bauen haben, das ja nicht nur ein Parkhaus, sondern auch ein Postautobahnhof mit Warteraum, Kiosk und Auskunftsbüro umfassen wird.

Es wird hier viel von Investitionen gesprochen. Diese Werke sind mit öffentlichen Geldern finanziert worden. Die Gemeindeverwaltung und der Präsident konnten nur das realisieren, was die Bürger zu finanzieren bereit waren. Als Präsident hat man aber nicht nur zu investieren. Wichtiger ist die übrige Tätigkeit, die Tätigkeit, die sozusagen nebenbei geleistet wird. Die Gemeindeverwaltung und der Gemeindepräsident Gerhard Zimmermann verstanden es, im Dorf das Vereinsleben hochzuhalten, einen Geist der Zusammengehörigkeit zu pflegen. Es ist nicht zuletzt dieser Geist, der unser Dorf vor der Abwanderung schützt. Man lebt eben gerne in Terbinen, es gefällt einem hier. Die Verwaltung hat es verstanden , eine neue Bauordnung durchzusetzen, die das Dorf wohnlich zu gestalten vermag. Denken wir nur an die gefällige Bauweise, an gekonnte Renovationen und die Realisierung der Dorfpflästerung.

Für die der Gemeinschaft am Terbiner Berg geleisteten Dienste sei dem scheidenden Gemeindepräsidenten herzlich gedankt.